

柏瑞巨輪貨幣市場證券投資信託基金 公開說明書

- 一、基金名稱：柏瑞巨輪貨幣市場證券投資信託基金
- 二、基金種類：貨幣市場基金
- 三、基本投資方針：請參閱本公開說明書第1頁「壹、基金概況」之「一、基金簡介」第(九)
- 四、基金型態：開放式
- 五、基金投資地區：本基金投資國內
- 六、本基金之計價幣別：新臺幣
- 七、本次核准發行總面額：請參閱本公開說明書第1頁「壹、基金概況」之「一、基金簡介」第(一)
- 八、本次核准發行受益權單位數：本次核准發行受益權單位數：請參閱本公開說明書第1頁「壹、基金概況」之「一、基金簡介」第(二)
- 九、保證機構名稱：本基金非「保本型基金」無需保證機構
- 十、證券投資信託事業名稱：柏瑞證券投資信託股份有限公司
- 十一、其他事項：
 - (一) 本基金經金融監督管理委員會同意生效，惟不表示絕無風險。經理公司以往之經理績效不保證基金之最低投資收益；經理公司除盡善良管理人之注意義務外，不負責本基金之盈虧，亦不保證最低之收益，投資人申購前應詳閱基金公開說明書。
 - (二) 本基金投資風險包括流動性風險、政治經濟變動風險、次要投資風險及其他投資標的或特定投資策略之風險。有關本基金運用限制及投資風險之揭露請詳見第 9 頁及第 13 頁。
 - (三) 本公開說明書之內容如有虛偽或隱匿之情事者，應由本證券投資信託事業及負責人與其他曾在公開說明書上簽章者依法負責。
 - (四) 本基金不受存款保險、保險安定基金或其他相關保障機制之保障。投資本基金可能發生部分或本金之損失，最大損失為全部投資之金額。
 - (五) 就本公司所提供之金融商品或服務所生紛爭之處理及申訴，可先向本公司提出申訴，若本公司超過 30 天未處理或處理結果不滿意者，得於 60 天得向「金融消費評議中心申請評議」，評議中心網址：<https://www.foi.org.tw>。
 - (六) 本公司及各銷售機構備有公開說明書，歡迎索取，或經由下列網站查詢：柏瑞投資理財網：<https://www.pinebridge.com.tw>、公開資訊觀測站：<https://mops.twse.com.tw>

柏瑞證券投資信託股份有限公司

台北市民權東路2段144號10樓 (02)2516-7883

中華民國 115年2月2日印製

TO115006

一、經理公司

總公司名稱：柏瑞證券投資信託股份有限公司
總公司地址：台北市民權東路二段 144 號 10 樓
總公司電話：(02)2516-7883
總公司傳真：(02)2516-5383
分公司地址：臺中市市政路 386 號 12 樓之 8
分公司電話：(04)2217-8168
分公司傳真：(04)2258-5983
分公司地址：高雄市四維三路 6 號 17 樓之 1
分公司電話：(07)335-5898
分公司傳真：(07)335-5985
網址：<https://www.pinebridge.com.tw>

經理公司發言人

姓名：張靈靈

職稱：董事總經理

聯絡電話：(02)2516-7883

電子郵件信箱：tw_n_ecservice@pinebridge.com

二、基金保管機構

名稱：兆豐國際商業銀行股份有限公司
地址：台北市忠孝東路 2 段 123 號
電話：(02) 2563-3156
網址：<https://www.megabank.com.tw>

三、受託管理機構：無，本基金未委託其他管理機構

四、國外投資顧問公司：無，本基金無國外投資顧問公司

五、國外受託保管機構：無，本基金無國外受託保管機構

六、基金之保證機構：無，本基金未經保證機構保證

七、受益憑證簽證機構：無，本基金採無實體發行

八、受益憑證事務代理機構：無，本基金受益憑證事務由經理公司自行處理

九、基金之財務報告簽證會計師

會計師：楊弘斌、林世寰

事務所：安永聯合會計師事務所

地址：北市基隆路一段 333 號 9 樓

電話：(02)2757-8888 網址：<https://www.ey.com>

十、基金信用評等機構：無，本基金未經信用評等

十一、公開說明書之陳列處所、分送方式及索取之方法

本基金經理公司、基金保管機構及銷售機構均備有公開說明書，投資人可於營業時間免費前往索取或洽經理公司郵寄索取，或經由下列網站查詢：

柏瑞投資理財網：<https://www.pinebridge.com.tw>

公開資訊觀測站：<https://mops.twse.com.tw>

目 錄

壹、基金概況	1
一、基金簡介.....	1
二、本基金之性質.....	5
三、基金經理公司之職責.....	5
四、基金保管機構之職責.....	7
五、本基金投資.....	8
六、投資風險之揭露.....	12
七、收益分配.....	13
八、受益憑證之申購.....	13
九、受益憑證之買回.....	15
十、受益人之權利及負擔.....	16
十一、基金之資訊揭露.....	21
十二、基金運用狀況.....	24
貳、證券投資信託契約主要內容	36
一、基金名稱、經理公司名稱、基金保管機構名稱及基金存續期間.....	36
二、基金發行總面額及受益權單位總數.....	36
三、受益憑證之發行及簽證.....	36
四、受益憑證之申購.....	36
五、基金之成立與不成立.....	37
六、受益憑證之上市及終止上市.....	37
七、基金之資產.....	37
八、基金應負擔之費用.....	37
九、受益人之權利、義務與責任.....	38
十、經理公司之權利、義務與責任.....	38
十一、基金保管機構之權利、義務與責任.....	38
十二、運用基金投資證券之基本方針及範圍.....	38
十三、收益分配.....	38
十四、受益憑證之買回.....	38
十五、基金淨資產價值及受益權單位淨資產價值之計算.....	39
十六、經理公司之更換.....	39
十七、基金保管機構之更換.....	39
十八、信託契約之終止及本基金之不再存續.....	40
十九、基金之清算.....	40
二十、受益人名簿.....	41
二十一、受益人會議.....	41
二十二、通知及公告.....	42
二十三、信託契約之修訂.....	42
參、經理公司概况	43
一、公司簡介.....	43
二、公司組織.....	48
三、總經理、副總經理及各單位主管資料.....	49

四、董事及監察人之資料.....	51
五、利害關係公司揭露.....	52
六、營運情形.....	53
七、受處罰之情形.....	114
八、訴訟或非訟事件.....	114
肆、受益憑證銷售及買回機構之名稱、地址及電話.....	115
一、受益憑證銷售機構及其全省分公司、分行.....	115
二、受益憑證買回機構.....	115
伍、特別記載事項.....	116
一、證券投資信託事業遵守中華民國證券投資信託暨顧問商業同業公會會員自律公約之聲明書.....	116
二、柏瑞證券投資信託股份有限公司內部控制聲明書.....	119
三、證券投資信託事業應就公司治理運作情形載明之事項.....	121
四、本基金信託契約與契約範本條文對照表.....	125
五、其他規定應特別記載之事項.....	142
【附錄一】證券投資信託基金資產價值之計算標準.....	143
【附錄二】證券投資信託基金淨資產價值計算之可容忍偏差率標準及處理作業辦法.....	150
【附錄三】貨幣市場基金公開說明書揭露所執行壓力測試之相關政策.....	152

壹、基金概況

一、基金簡介

- (一)基金淨發行總面額：柏瑞巨輪貨幣市場證券投資信託基金，以下簡稱「本基金」首次淨發行總面額最高為新台幣貳佰億元，最低為新台幣貳億元整。第一次追加發行總面額為新台幣伍拾億元，合計淨發行總面額為新台幣貳佰伍拾億元。
- (二)受益權單位總數：本基金首次淨發行受益權單位總數最高為貳拾億個單位。第一次追加募集淨發行受益權單位總數為伍億個單位，合計本基金淨發行受益權單位總數為貳拾伍億個單位。
- (三)每受益權單位面額：本基金每受益權單位面額為新台幣壹拾元。
- (四)基金得追加發行：本基金符合證券投資信託事業募集證券投資信託基金處理準則所定之追加募集條件時，得經金管會核准，追加發行。
- (五)基金之成立條件：本基金成立條件，為依證券投資信託契約(以下簡稱「信託契約」)第三條第二項之規定，於開始募集日起三十天內至少募足最低發行總面額新台幣貳億元整。本基金業由經理公司將受益權單位總數呈報金管會，經金管會核准備查之日起正式成立，本基金成立日為民國八十七年九月七日。
- (六)基金之受益憑證發行日：本基金受益憑證發行日為民國八十七年九月十日。
- (七)基金之存續期間：本基金之存續期間為不定期限，本基金證券投資信託契約(以下簡稱「信託契約」)終止時，本基金存續期間即為屆滿。
- (八)投資地區及標的：本基金投資於中華民國境內之銀行存款、短期票券(國庫券、可轉讓銀行定期存單、公司及公營事業機構發行之本票或匯票、其他經金管會核准之短期債務憑證)、有價證券(含政府債券、公司債、次順位公司債、金融債券、次順位金融債券、依金融資產證券化條例發行之受益證券或資產基礎證券、依不動產證券化條例募集之不動產資產信託受益證券、其他經金管會核准於國內募集發行之國際金融組織債券)、附買回交易(含短期票券及有價證券)。
- (九)運用本基金投資證券之基本方針及範圍：經理公司應以分散風險、確保基金之安全，保持高流動性及維持收益之安定為目標。以誠信原則及專業經營方式，將本基金存放於國內銀行存款或投資於國內之前述(八)之標的。
- (十)投資策略及特色

本基金係投資以短期標的之高信評證券或貨幣市場工具為目的。在低風險的考量下，配置合適的投資組合，挑選投資標的以較高信用評級為主，並在流動性考量下，除附買回交易外，投資標的之剩餘到期期間最長不得超過1年，基金整體投資組合加權平均存續期間不大於180日。

本基金特色如下：

1. 尋求收益穩定的投資標的，且七成以上投資於流動性高之資產，波動風險較小，適合為暫避市場波動之資金停泊站。
2. 變現力強，原則上當日申請買回，次日即可取得資金。
3. 交易天數靈活，無需事先約定天數，較定期存款便利。

(十一) 本基金適合之投資人屬性分析：

- 一、 本基金為國內貨幣市場型基金，係投資以短期標的之高信評證券或貨幣市場工具為目的。在低風險的考量下，配置合適的投資組合，挑選投資標的以較高信用評級為主。
- 二、 本基金雖以分散風險、確保基金之安全，保持高流動性及維持收益之安定為目標，惟風險無法因分散投資而完全消除，基金之淨資產價值亦可能下跌進而產生虧損。
- 三、 本基金適合以尋求收益穩定，且願意承擔基金淨值波動風險之投資人，投資人宜斟酌個人之風險承擔能力及資金之可運用期間長短後辦理投資。

(十二) 銷售開始日：本基金自民國八十七年八月二十日起開始募集銷售，募集期間之前十日為本基金之承銷期間。第一次追加募集部份，於金管會核准後開始募集。

(十三) 基金受益權單位之銷售方式：本基金受益權單位由經理公司及各銷售機構(詳見本公開說明書第115頁)共同銷售之。

(十四) 基金受益權單位之銷售價格：本基金每受益權單位之申購價金包括發行價格及申購手續費。

1. 本基金承銷期間及成立日前(含當日)，每受益權單位之發行價格為新台幣壹拾元。
2. 本基金承銷期間屆滿且成立日之翌日起，每受益權單位之發行價格為銷售日當日每受益權單位淨資產價值，加計經理公司所決定之投資成本。本基金現行投資成本為零。
3. 本基金每受益權單位之申購手續費，最高不超過申購發行價額之百分之一，申購手續費不列入本基金資產。
現行手續費收取最高不超過申購發行價額之百分之一，實際費率由經理公司或銷售機構依其銷售策略於此範圍內作調整。

(十五) 經理公司為防制洗錢及打擊資恐而可能要求申購人提出之文件及拒絕申購之情況：

■ 辦理本基金申購應檢附下列證件核驗

1. 自然人申購本基金者：其為本國人者，除未滿十四歲且尚未申請國民身分證者，可以戶口名簿、戶籍謄本或電子戶籍謄本替代外，應要求其提供國民身分證；其為外國人者，應要求其提供護照，並應確認是否為外國高知名度政治人物，如是，應採取適當管理措施並定期檢討，若評估有疑似洗錢徵兆嫌疑，應留存交易紀錄、憑證，並向法務部調查局申報。申購人為未成年或受輔助宣告之人時，並應提供法定代理人或輔助人之國民身分證或護照或其他可資證明身分之證明文件。
2. 法人或其他機構申購本基金者，應要求被授權人提供申購人出具之授權書、被授權人身分證明文件、代表人身分證明文件、該申購人登記證明文件、公文或相關證明文件。繳稅證明不能作為開戶之唯一依據。
3. 經理公司對於上開申購人所提供核驗之文件，除授權書應留存正本外，其餘文件應留存影本備查。

4.本公司不接受客戶以匿名或使用假名開戶、申購基金或辦理全權委託投資。

■ 如以臨櫃交付現金方式辦理申購或委託時，經理公司應實施雙重身分證明文件查核及對所核驗之文件，除授權書應留存正本外，其餘文件應留存影本備查，並請客戶依規定提供下列之證件核驗：

1. 自然人客戶，其為本國人者，除要求其提供國民身分證，但未滿十四歲且尚未申請國民身分證者，可以戶口名簿、戶籍謄本或電子戶籍謄本替代外，並應徵取其他可資證明身分之文件，如健保卡、護照、駕照、學生證、戶口名簿或、戶籍謄本或電子戶籍謄本等；其為外國人者，除要求其提供護照外，並應徵取如居留證或其他可資證明身分之文件。但客戶為未成年人或受輔助宣告之人時，應增加提供法定代理人或輔助人之國民身分證或護照，以及徵取法定代理人或輔助人其他可資證明身分之證明文件。
2. 申購人為法人或其他機構時，除要求被授權人提供客戶出具之授權書、被授權人身分證明文件、代表人身分證明文件、該客戶之登記證明文件、公文或相關證明文件外，並應徵取董事會議紀錄、公司章程或財務報表等，始可受理其申購或委託。但繳稅證明不能作為開戶之唯一依據。
3. 除前述之國民身分證、護照及登記證明文件外之第二身分證明文件，應具辨識力。機關學校團體之清冊，如可確認客戶身分，亦可當作第二身分證明文件。

■ 拒絕申購情況

1. 若申購人拒絕提供前述相關身分證明文件者，應予婉拒受理或經確實查證其身分屬實後始予辦理。
2. 疑似使用假名、人頭、虛設行號或虛設法人團體辦理申購或委託者；或持用偽造、變造身分證明文件；或所提供文件資料可疑、模糊不清，不願提供其他佐證資料或提供之文件資料無法進行查證者；或申購人不尋常拖延應補充之身分證明文件者；或於受理申購或委託時，有其他異常情形，申購人無法提出合理說明者等之情形時，應婉拒受理該類之申購或委託。
3. 對於採委託、授權等形式申購或委託者，經理公司職員應查驗依規定應提供之委託或授權文件、客戶本人及其代理人之身分證明文件，確實查證該委託、授權之事實及身分資料，並將其本人及代理人之詳細身分資料建檔，必要時，並應以電話、書面或實地查訪等其他適當之方式向本人確認之。若查證有困難時，應婉拒受理該類之申購或委託。另，對於採委託、授權等形式申購或委託者，開戶後始發現有存疑之客戶者，應以電話、書面或實地查訪等其他適當方式再次確認之。

(十六)基金之最低申購價金：本基金自募集日起三十日內，申購人每次申購之最低發行價額為新台幣壹拾萬元整。前開期間之後，除經理公司同意外，申購人每次申購之最低發行價額仍依前述之規定。

(十七)基金受益權單位買回開始日及買回申請截止時間：

- 1.本基金自成立日起次一營業日後，受益人得以書面向經理公司或其指定之買回代理機構提出買回之請求。
- 2.經理公司自金管會核准第一次追加募集日起，得於任一營業日接受受益人申請買回追加募集發行之受益憑證。
- 3.買回申請截止時間：親赴經理公司或銷售機構辦理者至每營業日之下午四時三十分止；以電子交易向經理公司申請為每營業日之下午四時；傳真申請者至每營業日之下午四時三十分止；通訊辦理者至每營業日下午四時三十分止。除能證明投資人係於截止時間前提出買回請求者外，逾時申請應視為次一買回申請日之買回申請。惟如遇不可抗力之天然災害或重大事件，經理公司得依安全考量調整截止時間。以郵寄方式辦理者，以買回申請書件備齊並送達經理公司之日為買回申請日。

(十八)買回費用：本基金買回費用依持有期間之長短計算之，最高不得超過本基金每受益權單位淨資產價值之百分之一，買回費用全部歸入本基金資產。本基金買回費用目前為零。

(十九)買回價格：本基金每受益權單位之買回價格以買回日本基金之每受益權單位淨資產價值扣除買回費用計算之。

(二十)基金短線交易之規定：為避免短線交易造成其他受益人權益受損，及基金操作之困難，影響基金績效，本基金不歡迎受益人進行短線交易，經理公司亦保留限制短線交易之受益人再次申購基金及對其收取相關費用之權利。目前本基金短線交易之費用為零。

(二十一)營業日：指經理公司總公司營業所在縣市之銀行及櫃檯買賣交易市場之共同營業日。

(二十二)經理費：經理費率之上限為每年百分之〇、三(0.3%)，現行經理公司之實際經理費報酬係按本基金淨資產價值每年〇、三(0.3%)之比率，由經理公司逐日累計計算，並每曆月給付乙次。有關本基金之經理費率上限、調整及揭露規定如下：

- 1.經理費率之上限為每年百分之〇、三(0.3%)，經理公司得視情況，依下列2.及3.之規定彈性調整經理費率。
- 2.經理公司得於經理費率百分之〇、三(0.3%)範圍內調降經理費，且無須事先通知受益人，惟仍應將調整後實際費率載明於本公開說明書。
- 3.經理公司得於經理費率每年百分之〇、三(0.3%)範圍內調漲經理費，惟應於調整日3個月前以書面個別通知投資人並公告，且應將實際費率揭露於本公開說明書。

現行費率:自民國一一〇年六月一日起，經理費率為每年百分之〇、一二(0.12%)

(二十三)保管費：基金保管機構之報酬係按本基金淨資產價值每年百分之零點零捌(0.08%)之比率，由經理公司逐日累計計算，並自本基金成立日起每曆月給

付乙次。

現行費率:每年百分之0.0八(0.08%)折讓為每年百分之0.0六(0.06%)，此折讓費率續至民國115年8月15日止。

(二十四)分配收益：本基金之收益全部併入本基金資產，不再另行分配收益。

二、本基金之性質

(一)本基金之設立及其依據：

本基金係依據本基金成立當時之證券交易法第十八條、第十八條之一、第十八條之二、證券投資信託事業管理規則、證券投資信託基金管理辦法及其他相關辦法之規定，經原財政部證期會八十七年七月三十日(87)台財證(四)第四五八九五號函核准，在中華民國境內募集並投資國內有價證券之證券投資信託基金，本基金所有證券交易行為，均應依證券投資信託及顧問法及其他有關法規辦理並受金管會之管理監督。

(二)證券投資信託契約關係：

1. 本基金之信託契約係依證券投資信託及顧問法、證券投資信託事業管理規則、證券投資信託基金管理辦法及其他中華民國有關法令之規定，為保障本基金受益憑證所有人(以下簡稱「受益人」)之利益所訂定，以規範經理公司、基金保管機構及受益人間之權利義務。經理公司及基金保管機構自信託契約簽訂並生效之日起為信託契約當事人。除經理公司拒絕其申購者外，申購人自申購並繳足全部價金之日起，成為信託契約當事人。信託契約當事人依有關法令及信託契約規定享有權利及負擔義務。

2. 本基金之存續期間為不定期限；信託契約終止時，本基金存續期間即為屆滿。

(三)基金成立時及歷次追加發行情形：本基金自民國八十七年九月七日成立，於民國九十五年十月二日經金管會核准第一次追加發行受益權單位總數為伍億單位。

三、基金經理公司之職責

(一)經理公司應依現行有關法令、本契約之規定暨金管會之指示，並以善良管理人之注意義務經理本基金，除信託契約另有規定外，不得為自己、其代理人、代表人、受僱人或任何第三人謀取利益。其代理人、代表人或受僱人履行信託契約規定之義務有故意或過失時，經理公司應與自己之故意或過失負同一責任。經理公司因故意或過失違反法令或信託契約約定，致生損害於本基金之資產者，經理公司應對本基金負損害賠償責任。

(二)除經理公司、其代理人、代表人或其受僱人有故意或過失外，經理公司對本基金之盈虧、受益人或基金保管機構所受之損失不負責任。

(三)經理公司對於本基金資產之取得及處分有決定權，並應親自為之，不得複委任第三人處理。但經理公司行使其他本基金資產有關之權利，必要時得要求基金保管機構出具委託書或提供協助。經理公司就其他本基金資產有關之權利，得委任或複委任基金保管機構或基金律師或會計師行使之；委任或複委任基金律師或會計師行使權利時，應通知基金保管機構。

- (四)經理公司在法令許可範圍內，就本基金有指示基金保管機構之權，並得不定期盤點檢查本基金資產。經理公司並應依其判斷、金管會之指示或受益人之請求，在法令許可範圍內，採取必要行動，以促使基金保管機構依信託契約規定履行義務。
- (五)經理公司如認為基金保管機構違反信託契約或有關法令規定，或有違反之虞時，應即呈報金管會。
- (六)經理公司或其指定之受益憑證銷售機構在銷售手續完成前，應先將本基金公開說明書提供投資人，並於本基金之銷售文件及廣告內，標明已備有公開說明書及可供索閱之處所。公開說明書之內容如有虛偽或隱匿情事者，應由經理公司及其負責人與其他在公開說明書上簽章者，依法負責。
- (七)經理公司必要時得修正公開說明書，並公告之，但下列修訂事項應向金管會報備：
- 1.依規定無須修正證券投資信託契約而增列新投資標的及其風險事項者。
 - 2.申購人每次申購之最低發行價額。
 - 3.申購手續費。
 - 4.買回費用。
 - 5.配合證券投資信託契約變動修正公開說明書內容者。
 - 6.其他對受益人權益有重大影響之修正事項。
- (八)經理公司就證券之買賣交割或其他投資之行為，應符合中華民國證券市場之相關法令，經理公司並應指示其所委任之證券商，就為本基金所為之證券買賣，應以符合中華民國證券市場買賣交割實務之方式為之。
- (九)經理公司與受益憑證承銷機構或銷售機構間之權利義務關係依承銷契約或銷售契約之規定。經理公司應以善良管理人之注意義務選任承銷商或銷售機構。
- (十)經理公司得依信託契約第十六條規定請求本基金給付報酬，並依有關法令及信託契約規定行使權利及負擔義務。經理公司對於因可歸責於基金保管機構之事由致本基金及（或）受益人所受之損害不負責任，但經理公司應代為追償。
- (十一)除依法委託基金保管機構保管本基金外，經理公司如將經理事項委由第三人處理時，經理公司就該第三人之故意或過失致本基金所受損害，應予負責。
- (十二)經理公司應於本基金承銷期間屆滿暨成立日起運用本基金。
- (十三)經理公司應依金管會之命令、有關法令及本契約規定召開受益人會議。
- (十四)本基金之資料訊息，除依法或依金管會指示或信託契約另有訂定外，在公開前，經理公司或其受僱人應予保密，不得揭露於他人。
- (十五)經理公司因解散、破產、撤銷核准等事由，或因經理本基金顯然不善，依金管會之命令，不能繼續擔任本基金經理公司職務者，應即洽適當人承受其原有權利及義務。
- (十六)基金保管機構因解散、破產、撤銷核准等事由，或因保管本基金顯然不善，

依金管會之命令，不能繼續擔任本基金基金保管機構職務者，經理公司應即洽適當人承受原基金保管機構之原有權利及義務。

(十七) 本基金淨資產價值低於新台幣參億元時，經理公司應將淨資產價值及受益人人數告知申購人。

(十八) 因發生信託契約第廿四條第一項第(二)款之情事，致信託契約終止，經理公司應於清算人選定前，報經金管會核准後，執行必要之程序。

四、基金保管機構之職責

(一) 基金保管機構係受經理公司委託保管本基金。受益人申購受益權單位之發行價額及其他本基金之資產，應全部交付基金保管機構保管。

(二) 基金保管機構應依法令、信託契約之規定暨金管會之指示，並以善良管理人之注意義務，保管本基金之資產，除信託契約另有規定外，不得為自己、其代理人、代表人、受僱人或第三人謀取任何利益。其代理人、代表人或受僱人履行信託契約規定之義務，有故意或過失時，基金保管機構應與自己之故意或過失，負同一責任。基金保管機構因故意或過失違反法令或本契約約定，致生損害於本基金之資產者，基金保管機構應對本基金負損害賠償責任。

(三) 基金保管機構應依經理公司之指示取得或處分本基金之資產，並行使與該資產有關之權利，包括但不限於向第三人追償等。但如基金保管機構認為依該項指示辦理有違反信託契約或有關中華民國法令規定之虞時，得不依經理公司之指示辦理，惟應立即呈報金管會。基金保管機構非依有關法令或信託契約規定不得處分本基金資產，就與本基金資產有關權利之行使，並應依經理公司之要求提供委託書或其他必要之協助。

(四) 基金保管機構得依證券交易法及其他相關法令之規定，複委任集保公司代為保管本基金購入之有價證券並履行本契約之義務，有關費用由基金保管機構負擔。

(五) 基金保管機構僅得於左列情況下，處分本基金之資產：

1. 依經理公司指示而為左列行為：

(1) 因投資決策所需之投資組合調整。

(2) 給付依信託契約第十條應由本基金負擔之款項。

(3) 給付受益人買回其受益憑證之買回價金。

2. 於信託契約終止，清算本基金時，依受益權比例分派予受益人其所應得之資產。

3. 依法令強制規定處分本基金之資產。

(六) 基金保管機構應依法令及本契約之規定，定期將本基金之相關表冊交付經理公司，送由同業公會轉送金管會備查。基金保管機構應為帳務處理及為加強內部控制之需要，配合經理公司編製各項管理表冊。基金保管機構應於每週最後營業日製作截至該營業日止之保管資產庫存明細表及銀行存款餘額表交付經理公司；於每月最後營業日製作截至該營業日止之保管資產庫存明細表及銀行存款餘額表，並於次月五個營業日內交付經理公司；由經理公司製作本基金檢查表、資產負債報告書、庫存資產調節表及其他金管會規定之相關報表，交付基金保管機構查核副署後，於每月十日前送由同業公會轉送金管會備查。

- (七)基金保管機構應將其所知經理公司實際或預期違反係託契約或有關法令之事項，通知經理公司應依信託契約或有關法令履行其義務，並應即呈報金管會。
- (八)經理公司因故意或過失，致損害本基金之資產時，基金保管機構應為本基金向其追償。
- (九)基金保管機構得依信託契約第十六條規定請求本基金給付報酬，並依有關法令及信託契約規定行使權利及負擔義務。基金保管機構對於因可歸責於經理公司或經理公司委任之第三人之事由，致本基金所受之損害不負責任，但基金保管機構應代為追償。
- (十)金管會指定基金保管機構召集受益人會議時，基金保管機構應即召集，所需費用由本基金負擔。
- (十一)基金保管機構及其代表人、代理人或受僱人除依法令規定、金管會指示或信託契約另有訂定外，不得將本基金之資料訊息及其他保管事務有關之內容提供予他人。
- (十二)除本條前述之規定外，基金保管機構對本基金或其他契約當事人所受之損失不負責任。

五、本基金投資

(一)基金投資之方針及範圍

有關本基金之投資方針及範圍，請參本公開明書「壹、基金概況」之「一、基金簡介」第(九)。

(二)經理公司運用基金投資之決策過程、基金經理人之姓名、主要經(學)歷及權限、最近3年擔任本基金經理人之姓名及任期

1.決策過程：

- (1)投資分析：由研究人員負責研究分析工作，依據經濟金融情勢、貨幣政策、長短期利率走勢及交易商或承銷商提供之資料，並搜集標售債券或買賣標的債券之相關資料後，作成投資分析報告；另針對交易對象進行評估，作成交易商評估報告，提供基金經理人作為投資標的決策參考。
- (2)投資決定：基金經理人考量基金之流動性、收益率、交易對象及標的物及外部信用評等(如參考中華信用評等)進行分析，同時考量短期利率及長期利率走勢決定投資利率，並依每日申贖狀況決定投資金額，依據基金投資分析報告製定投資決定書，完成相關簽核後交付交易員執行。
- (3)投資執行：交易員依據基金投資決定書，向交易商詢價並商訂交易價格，執行買賣有價證券並作成基金投資執行紀錄，若執行時發生差異，則需填寫差異原因於投資執行表，呈由複核人員及權責主管簽核。
- (4)投資檢討：由基金經理人就投資現況進行檢討，按月提出投資檢討報告，並經覆核人員及權責主管簽核。

2.基金經理人之姓名、主要經(學)歷及權限

姓名：劉文茵

學歷：國立中正大學企業管理研究所

經歷：現任柏瑞投信投資管理處協理2021.4~迄今

現任柏瑞全球策略非投資等級債券基金經理人2021.5~迄今
 現任柏瑞美國雙核心收益基金經理人2021.5~迄今
 現任柏瑞巨輪貨幣市場基金經理人2021.5~迄今
 曾任柏瑞新興邊境非投資等級債券基金經理人2021.5~2021.9
 曾任富邦投信固定收益投資部基金經理2019.8~2021.4
 曾任日盛投信固定收益處基金經理2017.4~2019.7
 曾任三商美邦人壽國際債券部債券投資人員2015.7~2016.9
 曾任台北富邦銀行金市研究部研究員2012.7~2015.6

兼管其他基金：柏瑞全球策略非投資等級債券基金、柏瑞美國雙核心收益基金

權限：基金經理人依據信託契約之規定及相關法令、內部規範運用本基金資產作成投資決定，經投資部門主管覆核後，交付交易人員執行各項投資。投資部門主管應監督基金經理決策過程並核閱，以確保基金經理人下達指示遵從決策。

3.基金經理人同時管理其他基金之名稱及所採取防止利益衝突之措施：

- (1) 基金經理人同時管理其他基金時，為維持投資決策之獨立性及其業務之機密性，不同基金間之投資決策及交易過程應分別獨立。
- (2) 除另有特別許可情形外，基金經理人應遵守不得對同一有價證券，有同時或同一日作相反投資決定之原則。
- (3) 為避免基金經理人任意對同一有價證券於不同基金間作買賣相反之投資決定，而影響基金受益人之權益，除有因特殊類型之基金性質或為符合法令、信託契約規定、或因應申購贖回所產生之資產配置調整需求，或法令另有特別許可之情形外，應遵守不得對同一有價證券，有同時或同一日作相反投資決定之原則。
- (4) 基金經理人基於前述特殊之情形、或其他合理之依據，對同一有價證券，有同時或同一日作相反投資決定時，應於投資決策報告中說明依據，經權責主管核可後，始得執行。投資決策紀錄並應存檔備查。

4.基金最近3年之各經理人及任期

經理人	任期
劉文茵	2021/5/10~迄今
邱奕仁	2020/7/1~2021/5/09

(三)複委任管理業務情形及受託管理機構對受託管理業務之專業能力

無，本基金未複委託其他管理機構。

(四)基金運用之限制：

- 1.經理公司應依有關法令及本契約規定，運用本基金，除金管會另有規定外，並應遵守下列規定：
 - (1)不得投資於股票及其他具有股權性質之有價證券；
 - (2)不得投資於未上市或未上櫃之次順位公司債及次順位金融債券；
 - (3)不得為放款或提供擔保；
 - (4)不得從事證券信用交易；
 - (5)不得對經理公司自身經理之其他各基金、共同信託基金、全權委託帳戶或自有資金買賣有價證券帳戶間為證券交易行為，但經由集中交易市場或證券商營業處所委託買賣成交，且非故意發生相對交易之結果者，不在此限；
 - (6)不得投資於經理公司或與經理公司有利害關係之公司所發行之證券或短期票券；

- (7) 除經受益人請求買回或因本基金全部或一部分不再存續而收回受益憑證外，不得運用本基金之資產買入本基金之受益憑證；
- (8) 投資於任一非金融機構之公司發行、保證或背書之短期票券及有價證券總金額，不得超過本基金淨資產價值之百分之十，但投資短期票券金額不受證券投資信託基金管理辦法第十條第一項第十七款所載不得超過新臺幣五億元之限制。
- (9) 存放於任一金融機構之存款、投資其發行、保證或背書之短期票券及有價證券總金額，不得超過本基金淨資產價值之百分之十，但投資短期票券金額不受證券投資信託基金管理辦法第十條第一項第十七款所載不得超過新臺幣五億元之限制。
- (10) 除政府債券外，投資長期信用評等等級為金管會核准或認可之信用評等機構評等為一定等級以下*之有價證券，其投資總金額不得超過本基金淨資產價值百分之十。
- *該信評等級為：長期信用評等等級相當於中華信用評等公司評定為 twA-以下
- (11) 本基金運用標的之信用評等等級：
- A. 存放於金融機構之存款，前揭「金融機構」應符合銀行法第二十條所稱之銀行，且其信用評等須相當於中華信用評等公司短期評等達 twA2 級以上；
 - B. 短期票券：發行人、保證人、承兌人或標的物之信用評等須相當於中華信用評等公司短期評等達 twA2 級以上。但國庫券不在此限；
 - C. 有價證券：發行人、保證人或標的物之信用評等須相當於中華信用評等公司長期評等達 twBBB (含)級以上。但公債不在此限；
 - D. 附買回交易：交易對手之信用評等須相當於中華信用評等公司長期評等達 twBBB 級以上或短期評等達 twA2 級以上。
- (12) 運用標的到期日及存續期間之限制：
- A. 限運用於剩餘到期日在一年內之標的。但附買回交易者，不在此限；
 - B. 基金加權平均存續期間不大於一八〇日，如運用標的為附買回交易，應以附買回交易之期間計算。
- (13) 不得將本基金持有之有價證券借予他人。但符合證券投資信託基金管理辦法第十四條規定者，不在此限。
- (14) 投資於任一公司所發行無擔保普通公司債之總額，不得超過該公司所發行無擔保公司債總額之百分之十；
- (15) 投資於任一銀行所發行金融債券(含次順位金融債券) 之總金額，不得超過該銀行所發行金融債券總額之百分之十；
- (16) 投資於任一銀行所發行次順位金融債券之總額，不得超過該銀行該次(如有分券指分券後) 所發行次順位金融債券總額之百分之十；
- (17) 投資於任一上市或上櫃公司普通公司債或金融債券之總金額，不得超過本基金淨資產價值之百分之十；
- (18) 投資任一公司所發行次順位公司債或次順位金融債券之總額，不得超過該公司該次(如有分券指分券後) 所發行次順位公司債或次順位金融債券總額之百分之十；
- (19) 投資於任一經金管會核准於我國境內募集發行之國際金融組織所發行之

國際金融組織債券之總金額不得超過本基金淨資產價值之百分之十，及不得超過該國際金融組織於我國境內所發行國際金融組織債券總額之百分之十；

- (20) 投資於任一受託機構或特殊目的公司發行之受益證券或資產基礎證券之總額，不得超過該受託機構或特殊目的公司該次（如有分券指分券後）發行之受益證券或資產基礎證券總額之百分之十；亦不得超過本基金淨資產價值之百分之十。上開受益證券或資產基礎證券應符合經金管會核准或認可之信用評等機構評等達一定等級以上者；
 - (21) 投資於任一創始機構發行之公司債、金融債券及將金融資產信託與受託機構或讓與特殊目的公司發行之受益證券或資產基礎證券之總金額，不得超過本基金淨資產價值之百分之十。上開受益證券或資產基礎證券應符合經金管會核准或認可之信用評等機構評等達一定等級以上者；
 - (22) 經理公司與受益證券或資產基礎證券之創始機構、受託機構或特殊目的公司之任一機構具有證券投資信託基金管理辦法第十一條第一項所稱利害關係公司之關係者，經理公司不得運用本基金投資於該受益證券或資產基礎證券；
 - (23) 投資於任一受託機構發行之不動產資產信託受益證券之總額，不得超過該受託機構該次（如有分券指分券後）發行之不動產資產信託受益證券總額之百分之十；符合經金管會核准或認可之信用評等機構評等達一定等級以上者；
 - (24) 投資於任一受託機構發行之不動產資產信託受益證券之總額，不得超過本基金淨資產價值之百分之十；
 - (25) 投資於任一委託人將不動產資產信託與受託機構發行之不動產資產信託受益證券、將金融資產信託與受託機構或讓與特殊目的公司發行之受益證券或資產基礎證券，及其所發行之公司債、金融債券之總金額，不得超過本基金淨資產價值之百分之十；
 - (26) 經理公司與不動產資產信託受益證券之受託機構或委託人具有證券投資信託基金管理辦法第十一條第一項所稱利害關係公司之關係者，經理公司不得運用本基金投資於該不動產資產信託受益證券；
 - (27) 不得為經金管會規定之其他禁止或限制事項。
2. 前述 1. 第(5)款所稱各基金，包括經理公司募集或私募之證券投資信託基金及期貨信託基金；
 3. 前述 1. 第(8)至第(12)、第(14) 至第(21)及第(23)至第(25)規定信用評等等級、比例、運用標的到期日及存續期間之限制，如因有關法令或相關規定修正者，從其規定。
 4. 經理公司有無違反本條第六項各款禁止規定之行為，以行為當時之狀況為準；行為後因情事變更致有本條第六項禁止規定之情事者，不受該項限制。但經理公司為籌措現金需處分本基金資產時，應儘先處分該超出比例部分之資產。
 5. 前述 1. 第(8)款及第(9)款之公司或金融機構符合金管會所定條件時，本基金投資或存放之比率限制得增加為基金淨資產價值百分之二十。但投資短期票券金額不得超過該公司或金融機構最近期經會計師查核簽證之財務報告所載淨值之百分之十。

(五)基金參與股票發行公司股東會行使表決權之處理原則及方法：

- 無(本基金為貨幣市場基金，不得投資於股票)
- (六)基金參與所持有基金之受益人會議行使表決權之處理原則及方法。
無。(本基金為貨幣市場基金)

六、投資風險之揭露

本基金僅投資國內債市或貨幣市場，尋求收益穩定的投資標的，七成以上投資於流動性高之資產，波動性較一般債券型基金低，惟風險無法因分散投資而完全消除，遇相關風險時對基金淨資產價值可能產生較大波動，經計算本基金過去5年淨值波動度(成立未滿5年者，另參考成立以來淨值波動度至內部檢視日)，並與同類型基金過去5年淨值波動度相較，爰參酌投信投顧公會「基金風險報酬等級分類標準」，本基金風險報酬等級為RR1*。

*風險報酬等級為本公司依照投信投顧公會「基金風險報酬等級分類標準」編製，該分類標準係計算過去5年基金淨值波動度標準差，以標準差區間予以分類等級，分類為RR1-RR5五級，數字越大代表風險越高。此等級分類係基於一般市場狀況反映市場價格波動風險，無法涵蓋所有風險(如：基金計價幣別匯率風險、投資標的產業風險、信用風險、利率風險、流動性風險等)，不宜作為投資唯一依據，投資人仍應注意所投資基金個別的風險。

請投資人注意申購基金前應詳閱公開說明書，充分評估基金投資特性與風險，更多基金評估之相關資料(如年化標準差、Alpha、Beta及Sharpe值等)可至投信投顧公會網站之「基金績效及評估指標查詢專區」(https://www.sitca.org.tw/index_pc.aspx)查詢。

本基金相關潛在投資風險請見說明如下：

主要投資風險

- (一)類股過度集中之風險:無，本基金為貨幣市場基金，未涉入股票投資因此較無類股過度集中及產業景氣循環之風險。惟投資不動產之證券化商品，可能因景氣循環與市場供需之影響，不動產價格與租金收入隨之增減。
- (二)產業景氣循環之風險：無。但本基金所投資之債券受利率風險因素影響。利率價格與利率呈反向關係，當利率變動向上而使債券價格下跌時，基金資產便可能有損失之風險，導致基金淨值下跌。
- (三)流動性風險:本基金可購買未上市政府公債、公司債、金融債券及短期票券，在需要出售此類投資標的時，將可能因交易量不活絡，而產生流通性不足之風險。本基金若遭大量買回時，為確保資產之流動性，所投資的定存必須提前解約，將影響本基金之淨值。
- (四)外匯管制及匯率變動之風險：無，本基金之投資未涉及其他國家。
- (五)投資地區政治、經濟變動之風險：本基金僅投資國內債市或貨幣市場，惟不排除國內政經變動所帶來風險。

次要投資風險

(一)商品交易對手及保證機構之信用評等：

1. 商品交易對手之信用風險：本基金存放現金之金融機構應符合主管機關所訂信用評等標準，其餘資金運用之交易商皆制訂相當之標準，惟不排除有信用風險之可能性。
2. 保證機構之信用風險：由金融商品發行人與金融機構簽訂擔保契約，金融機構依據擔保契約對於金融商品提供擔保，可提高該商品之信用品質，本基金可能投資附有保證機構擔保之有價證券，惟不排除保證機構可能因機

構信用評等調降、倒閉或破產將可能無法全數償還投資之本金及收益之風險。

(二)投資結構式商品之風險：無，本基金不涉及此類商品之投資。

(三)其他投資標的或特定投資策略之風險：無擔保債券及次順位債券之風險：無擔保公司債雖有較高之利息，但仍可能面臨發行公司無法償付本息之信用風險。而次順位公司債及次順位金融債券之求償順位則因次於普通債權人，風險高於一般公司債或金融債券，故依金管會規定本基金僅得投資上市或上櫃之次順位公司債及次順位金融債券。

(四)從事證券相關商品交易之風險：無，本基金不涉入此類投資。

(五)出借所持有之有價證券或借入有價證券之相關風險：無，本基金不涉入此類投資。

其他風險

(1)投資無擔保公司債之風險：本基金若投資無擔保公司債，因無擔保債權，若投資標的公司因財務狀況或經營情形不佳等因素導致公司債信降低，將影響本基金投資此部份債券之價值。

(2)投資受益證券或資產基礎證券之風險：響此類證券之投資風險因素有發行金額、本金持份、收益持份、受償順位及遭發行公司提早贖回而產生之再投資風險等，而受償順位可能有清償不足之風險，將直接影響持有人權益。

七、收益分配

本基金不分配收益。

八、受益憑證之申購

(一)申購程序及地點：

受益權單位之申購，應向經理公司或其指定之銷售機構辦理申購手續，並繳付申購價金。申購受益權單位時，應填妥申購書、印鑑卡及檢具國民身分證、居留證、護照或其他身分證明文件，法人受益人應檢附公司登記證明文件(或法人登記證明文件)暨代表人身分證明文件正本供核驗，若法人授權由其受雇人辦理開戶者，應由受雇人檢附法人登記證明文件暨其代表人身分證明文件影本、法人出具之授權書及受雇人身分證明文件正本供核驗，並留存上開文件影本。申購所使用之印鑑，自然人受益人應使用本名簽名式或印鑑，法人受益人除應使用其全銜印鑑，並得登記其代表人印鑑、簽名或使用其代理職章；未成年或受輔助宣告之人應加蓋法定代理人或輔助人印鑑或簽名。申購書備置於經理公司或其指定之銷售機構之營業處所。經理公司有權決定是否接受受益權單位之申購。經理公司拒絕申購者，應指示基金保管機構，自基金保管機構收受申購人之現金或票據兌現後之三個營業日內，以申購人為受款人之記名劃線禁止背書轉讓票據或匯款方式將申購價金無息退還予申購人，退還申購價金之掛號郵費或匯費由經理公司負擔。

(二)申購截止時間：

申購書件截止時間

- (1) 親赴經理公司申購者：每營業日上午11時。
- (2) 向代銷機構申購者：每營業日上午11時。
- (3) 傳真申購者：每營業日上午11時。

惟如遇不可抗力之天然災害或重大事件，經理公司得依安全考量調整

截止時間。

申購價金給付時間

申購人應於申購當日下午5:00前交付申購價金，惟主管機關另有規定或非可歸責於申購人所致之給付延遲，並經經理公司同意者，不在此限。投資人應依規定辦理申購，且申購款未於申購當日存入基金專戶者，該筆申購當日無效。此外，除能證明投資人係於受理截止時間前提出申購申請者外，逾時申請應視為次一營業日之交易。

(三)申購價金之計算及給付方式：

1. 本基金每受益權單位之申購價金包括發行價格及申購手續費。申購價金為發行價格乘以所申購之受益權單位數所得發行價額及申購手續費之總和。發行價額為本基金資產，申購手續費不列為本基金資產。
2. 本基金每受益權單位之發行價格如下：
 - (1) 本基金承銷期間及成立日前(含當日)，每受益單位之發行價格為新台幣壹拾元。
 - (2) 本基金承銷期間屆滿且於成立日之翌日起，每受益權單位之發行價格為銷售日當日每受益權單位之淨資產價值，加計經理公司所決定之投資成本。現行投資成本為零。
3. 本基金每受益權單位之申購手續費，最高不超過申購發行價格之百分之一，不列入本基金資產。
現行手續費收取最高不超過申購發行價額之百分之一，實際費率由經理公司或銷售機構依其銷售策略於此範圍內作調整。
4. 申購價金給付方式
申購人應於申購當日以現金、匯款或承銷商或受益憑證銷售機構所在地票據交換所接受之即期支票、本票、銀行匯票或郵政匯票支付申購價金，如上述票據未能兌現者，申購無效。申購人於付清申購價金後，無須再就其申購給付任何款項。

(四)受益憑證之交付：

經理公司製作完成並首次交付受益憑證之日為本基金受益憑證發行日。本基金受益憑證發行日後，經理公司應於基金保管機構收足申購價金並經審核無誤後，於七個營業日內以帳簿劃撥方式交付受益憑證予申購人。

(五)經理公司不接受申購或基金不成立時之處理：

1. 經理公司有權決定是否接受受益權單位之申購。惟經理公司如不接受受益權單位之申購，應指示基金保管機構自基金保管機構收受申購人之現金或票據兌現後之三個營業日內，將申購價金無息退還申購人，申購人應同時繳回受益權單位申購收執聯，未繳回者自申購價金返還之日起失效。
2. 本基金不成立時，經理公司應立即指示基金保管機構，於自本基金不成立日起十個營業日內，以申購人為受款人之記名劃線禁止背書轉讓票據或匯款方式，退還申購價金及自基金保管機構收受申購價金之翌日起至基金保管機構發還申購價金之前一日止，按兆豐國際商業銀行活期存款利率計算之利息。利息計至新台幣「元」，不滿壹元者，四捨五入。基金保管機構應即辦理。

九、受益憑證之買回

(一)買回程序及地點：

- 1.受益人得於本基金自成立日起次一營業日後，填妥買回申請書，並攜帶已登記於經理公司之原留印鑑(如係登記簽名者，則需親簽即可)，及所需之買回手續費，向經理公司或其指定之買回代理機構提出買回之請求。受益人得以掛號郵寄之方式向經理公司申請買回，或親赴經理公司或指定之代理機構申請買回。
- 2.受益人得請求買回受益憑證之全部或一部。

(二)買回截止時間：親赴經理公司或銷售機構辦理者至每營業日之下午四時三十分止；傳真申請者至每營業日之下午四時三十分止；通訊辦理者至每營業日之下午四時三十分止；以電子交易向經理公司申請為每營業日之下午四時；。除能證明投資人係於截止時間前提出買回請求者外，逾時申請應視為次一買回申請日之買回申請。惟如遇不可抗力之天然災害或重大事件，經理公司得依安全考量調整截止時間。以郵寄方式辦理者，以買回申請書件備齊並送達經理公司之日為買回申請日。

(三)買回價金之計算：

- 1.除信託契約另有規定外，本基金每受益權單位之買回價格以買回日（即買回申請文件到達經理公司或其指定之買回代理機構之次一營業日）本基金每受益權單位淨資產價值扣除買回費用計算之。
- 2.本基金買回費用最高不得超過本基金每受益權單位淨資產價值之百分之一，經理公司得於此範圍內公告後調整之，買回費用全部歸入本基金資產（目前買回費用為零）
- 3.受益人向買回代理機構申請辦理本基金受益憑證買回事務時，買回代理機構得就每件買回申請酌收新台幣伍拾元之買回手續費，用以支付處理買回事務之費用，買回手續費不併入本基金資產。

(四)買回價金給付之時間及方式：

- 1.經理公司應自買回日起五日內，給付買回價金。經理公司應於買回價金給付期限內，指示基金保管機構以買回人為受款人之記名劃線禁止背書轉讓支票或以匯款方式給付買回價金。
- 2.如有後述(六)所定暫停計算本基金買回價格之情事發生者，經理公司應於該情事消滅後之次一營業日恢復計算本基金之買回價格，並自恢復計算買回價格日起五日內給付買回價金。經理公司就恢復計算本基金每受益權單位買回價格，應向金管會報備之。

(五)受益憑證之換發：

本基金採無實體發行，無印製實體或換發受益憑證之需要。

(六)買回價金遲延給付之情形：

- 1.任一營業日之買回基金單位數目超過當日已發行基金單位總數的十分之一以上時，經理公司得延緩買回超過上述已發行基金單位總數十分之一的基金單位，並對於該營業日的買回要求按比例減少。因被延緩買回而未能買回的基金單位將須視作於次一營業日提出的買回要求，並以該次一營業日之次日所計算之淨資產價值計算應付買回款，直至原來要求買回的基金單位均全部買回為止。從前一營業日結轉的買回請求須較後來的請求為優先處理並應遵守

前述限額的規定。經理公司在啟動前述買回限制機制前應依照信託契約第三十一條規定公告及通知受益人啟動日期，並將實際延緩買回情形個別通知相關之基金受益人。

2.經理公司因金管會之命令或有下列情事之一，並經金管會核准者，經理公司得暫停計算買回價格，並延緩給付買回價金：

- (1)通常使用之通信中斷者。
- (2)有無從收受買回請求或給付買回價金之其他特殊情事者。

(七)買回撤銷之情形：

無。

十、受益人之權利及負擔

(一)受益人應有之權利內容：

1.受益人得依信託契約規定並按其所持有之受益憑證所表彰之受益權行使下列權利：

- (1)剩餘財產分派請求權。
- (2)受益人會議表決權。
- (3)有關法令及信託契約規定之其他權利。

2.受益人得於經理公司或基金保管機構之營業時間內，請求閱覽信託契約最新修訂本，並得索取下列資料：

- (1)信託契約之最新修訂本影本。經理公司或基金保管機構得收取工本費。
- (2)本基金之最新公開說明書。
- (3)本基金之最近二年度（未滿二會計年度者，自本基金成立日起）之年報。

3.受益人得請求經理公司及基金保管機構履行其依信託契約規定應盡之義務。

4.除有關法令或信託契約另有規定外，受益人不負其他義務或責任。

(二)受益人應負擔費用之項目及其計算、給付方式：

1. 受益人應負擔費用之項目及其計算

柏瑞巨輪貨幣市場證券投資信託基金受益人負擔之費用評估表

項	目	計 算 方 式 或 金 額
經	理	費
		上限為每年本基金淨資產價值之0.3%；現行費率：自民國一一〇年六月一日起，經理費率為每年百分之〇、一二(0.12%)。
保	管	費
		每年基金淨資產價值之0.08% 現行費率：每年百分之0.0八(0.08%) 折讓為每年百分之0.0六(0.06%)， 此折讓費率續至民國115年8月15日止。
申	購	手續費
		最高不超過申購發行價額之百分之一

買 回 費	最高不得超過本基金每受益權單位淨資產之百分之一，經理公司得於此範圍內公告後調整之，買回費用全部歸入本基金資產（目前買回費用為零）
短 線 交 易 費	本基金不歡迎受益人進行短線交易，經理公司亦保留限制短線交易之受益人再次申購基金及對其收取相關費用之權利。目前本基金短線交易之費用為零。
買 回 收 件 手 續 費	由買回代理機構辦理者每件新台幣50元；至經理公司辦理者免收
召 開 受 益 人 會 議 費 用 (註一)	預估每次新台幣壹佰萬元
其 他 費 用 (註二)	以實際發生之數額為準

(註一)：受益人會議並非每年固定召開，故該費用不一定每年發生。

(註二)：本基金尚應依信託契約第十條之規定負擔各項費用，包括本基金財務報告之簽證或核閱費用(以依法令或依本契約規定應向受益人公告之財務報告為限)。

2. 費用給付方式：

(1) 經理費率之上限為每年百分之〇、三(0.3%)，現行經理公司之實際經理費報酬係按本基金淨資產價值每年〇、三(0.3%)之比率，由經理公司逐日累計計算，並每曆月給付乙次。有關本基金之經理費率上限、調整及揭露規定如下：

- 經理費率之上限為每年百分之〇、三(0.3%)，經理公司得視情況，依下列2點規定彈性調整經理費率。
- 經理公司得於經理費率百分之〇、三(0.3%)範圍內調降經理費，且無須事先通知受益人，惟仍應將調整後實際費率載明於本公開說明書。
- 經理公司得於經理費率每年百分之〇、三(0.3%)範圍內調漲經理費，惟應於調整日3個月前以書面個別通知投資人並公告，且應將實際費率揭露於本公開說明書。

(2) 基金保管機構之報酬按本基金淨資產價值每年百分之零點零八(0.08%)之比率，由經理公司逐日累計計算，並自本基金成立日起每曆月給付乙次。

目前，每年百分之0.08(0.08%)折讓為每年百分之0.06(0.06%)，此折讓費率續至民國一一五年八月十五日止。

- 註(1):民國九十九年二月十五日起，至民國九十九年五月十五日止，由每年百分之0.08(0.08%)折讓為每年百分之0.06(0.06%)。
- 註(2):民國九十九年五月十六日起，至民國九十九年八月十五日止，由每年百分之0.08(0.08%)折讓為每年百分之0.06(0.06%)。
- 註(3):民國九十九年八月十六日起，至民國九十九年十一月十五日止，由每年百分之0.08(0.08%)折讓為每年百分之0.06(0.06%)。
- 註(4):民國九十九年十一月十六日起，至民國一〇〇年二月十五日止，由每年百分之0.08(0.08%)折讓為每年百分之0.06(0.06%)。
- 註(5):民國一〇〇年二月十六日起，至民國一〇〇年五月十五日止，由每年百分之0.08(0.08%)折讓為每年百分之0.06(0.06%)。
- 註(6):民國一〇〇年五月十六日起，至民國一〇〇年八月十五日止，由每年百分之0.08(0.08%)折讓為每年百分之0.06(0.06%)。
- 註(7):民國一〇〇年八月十六日起，至民國一〇〇年十一月十五日止，由每年百分之0.08(0.08%)折讓為每年百分之0.06(0.06%)。
- 註(8):民國一〇〇年十一月十六日起，至民國一〇一年二月十五日止，由每年百分之0.08(0.08%)折讓為每年百分之0.06(0.06%)。
- 註(9):民國一〇一年二月十六日起，至民國一〇一年八月十五日止，由每年百分之0.08(0.08%)折讓為每年百分之0.06(0.06%)。
- 註(10):民國一〇一年八月十六日起，至民國一〇二年八月十五日止，由每年百分之0.08(0.08%)折讓為每年百分之0.06(0.06%)。
- 註(11):民國一〇二年八月十六日起，至民國一〇三年八月十五日止，由每年百分之0.08(0.08%)折讓為每年百分之0.06(0.06%)。
- 註(12):民國一〇三年八月十六日起，至民國一〇四年八月十五日止，由每年百分之0.08(0.08%)折讓為每年百分之0.06(0.06%)。
- 註(13):民國一〇四年八月十六日起，至民國一〇五年八月十五日止，由每年百分之0.08(0.08%)折讓為每年百分之0.06(0.06%)。
- 註(14):民國一〇五年八月十六日起，至民國一〇六年八月十五日止，由每年百分之0.08(0.08%)折讓為每年百分之0.06(0.06%)。
- 註(15):民國一〇六年八月十六日起，至民國一〇七年八月十五日止，由每年百分之0.08(0.08%)折讓為每年百分之0.06(0.06%)。
- 註(16):民國一〇七年八月十六日起，至民國一〇八年八月十五日止，由每年百分之0.08(0.08%)折讓為每年百分之0.06(0.06%)。
- 註(17):民國一〇八年八月十六日起，至民國一〇九年八月十五日止，由每年百分之0.08(0.08%)折讓為每年百分之0.06(0.06%)。

註(18): 民國一〇九年八月十六日起, 至民國一一〇年八月十五日止, 由每年百分之〇・〇八(0.08%)折讓為每年百分之〇・〇六(0.06%)。

註(19): 民國一一〇年八月十六日起, 至民國一一一年八月十五日止, 由每年百分之〇・〇八(0.08%)折讓為每年百分之〇・〇六(0.06%)。

註(20): 民國一一一年八月十六日起, 至民國一一二年八月十五日止, 由每年百分之〇・〇八(0.08%)折讓為每年百分之〇・〇六(0.06%)。

註(21): 民國一一二年八月十六日起, 至民國一一三年八月十五日止, 由每年百分之〇・〇八(0.08%)折讓為每年百分之〇・〇六(0.06%)。

註(22): 民國一一三年八月十六日起, 至民國一一四年八月十五日止, 由每年百分之〇・〇八(0.08%)折讓為每年百分之〇・〇六(0.06%)。

註(23): 民國一一四年八月十六日起, 至民國一一五年八月十五日止, 由每年百分之〇・〇八(0.08%)折讓為每年百分之〇・〇六(0.06%)。

(3)前(1)、(2)項報酬, 於次曆月五個營業日內以新台幣自本基金撥付之。

(4)經理公司及基金保管機構之報酬, 得不經受益人會議之決議調降之。

(三)受益人應負擔租稅之項目及其計算、繳納方式:

有關本基金之賦稅事項依財政部(81)台財稅第811663751號函與財政部(91)台財稅字第0910455815號、101年12月13日台財稅字第10104656530號函及其附件101年12月7日財政部新聞稿、及其他有關法令辦理; 但有關法令修正者, 應依修正後之規定辦理。以下各項係根據本基金公開說明書製作日當時仍有效之台灣稅賦規定所作之概略說明, 其僅屬一般性說明, 未必涵蓋本基金所有類型投資者之稅務責任, 且有關之內容及法令解釋方面均可能隨時有所修改, 投資人不應完全依賴此等說明。

1. 所得稅

(1)受益人轉讓及買回基金「受益憑證」產生之所得, 非屬綜合所得稅課稅範圍, 得繼續免稅。

(2)本基金操作產生之所得(即信託利益, 例如股利、利息、股票交易所得), 應依所得稅法規定由扣繳義務人辦理扣繳, 如有將信託利益分配予受益人之事實, 再由受益人併入分配年度所得額, 依所得稅法規定課徵綜合所得稅。如受益人為營利事業, 將依所得基本稅額條例規定, 課徵最低稅負。

2. 證券交易稅

(1)受益人轉讓受益憑證時, 應依法繳納證券交易稅。

(2)受益人申請買回或於本基金清算時, 繳回受益憑證註銷者, 非屬證券交易範圍, 均無須繳納證券交易稅。

3. 印花稅: 受益憑證之申購、買回及轉讓等有關單據, 均免納印花稅。

4. 投資於各投資所在國及地區之資產及其交易產生之各項所得, 均應依各投資所在國及地區有關法令規定繳納稅款。

5. 本基金應就源扣繳之台灣利息所得稅適用於下列之投資收益項目:

(1)存款及本國債務相關之有價證券, 應課徵10%之稅率。

(2)投資附買回債券所產生之收益應課徵10%之稅率。

- (3)符合金融資產證券化及不動產證券化等有價證券，應課徵10%之稅率。
- (4)本基金因處分短期票券所產生之收益應課徵10%之稅率(短期票券指一年以內到期之國庫券，可轉讓定期存單，銀行承兌匯票，商業本票及其他經財政部核准之短期債務憑證)。受益人(含國內自然人及法人)不須將該收益併計其應納所得稅。
- 6.基金受益人自本基金所獲配之海外孳息，本基金業已依所得來源國稅法規定扣繳所得稅。
- 7.基金受益人自本基金所獲配屬於外國有價證券之資本利得，基金受益人如為國內自然人，目前依法免課徵所得稅，但自「所得基本稅額條例」規定之課稅年度起，海外所得將納入最低稅負之稅基。如為國內法人，應於營利事業所得稅申報書申報該項所得。本基金已依所得來源國稅法規定繳納之所得稅，亦不得自基金受益人之應納稅額中減除。
- 8.96.4.26台財稅字第09604514330號函、財政部107年3月6日台財際字第10600686840號函及所得稅法第3條之4第6項之規定及其他有關法令辦理；本基金信託契約業已載明受益人授權經理公司得代為處理本基金投資相關之稅務事宜，故經理公司得向其登記所在地之轄區國稅局申請按基金別核發載明「我國居住者之受益人持有受益權單位數占該基金發行受益權單位總數比例」之居住者證明，以符「避免所得稅雙重課稅及防杜逃稅協定」規定，俾保本基金受益人權益。

(四)受益人會議

1.召集事由：

有下列情形之一者，經理公司或基金保管機構應召開受益人會議：

- (1)修訂信託契約者，但信託契約另有訂定或經理公司認為修訂事項對受益人之利益無重大影響，經金管會核准者，不在此限。
- (2)更換經理公司者。
- (3)更換基金保管機構者。
- (4)終止信託契約者。
- (5)經理公司及基金保管機構之報酬調增。
- (6)變更本基金投資有價證券之基本方針及範圍。
- (7)有其他依法令、信託契約規定或經金管會指示事項者。

2. 召集程序：

- (1) 依法律、金管會之命令或依信託契約規定，應由受益人會議決議之事項發生時，經理公司應即召集受益人會議；經理公司不能或不為召集時，由基金保管機構召開之。基金保管機構不能或不為召開時，依信託契約之規定或由受益人自行召開；均不能或不為召開時，由金管會指定之人召開之。
- (2) 受益人亦得以書面敘明提議事項及理由，逕向金管會申請核准後，自行召開受益人會議。本項及前項之受益人，係指繼續持有受益憑證一年以上，且其所表彰受益權單位數占提出當時該基金已發行在外受益權單位總數百分之三以上之受益人。

3. 決議方式：

- (1) 受益人會議得以書面或親自出席方式召集。經理公司或基金保管機構以書面方式召集受益人會議，受益人之出席及決議，應由受益人在經理公司或基金保管機構印發之書面檔為表示並加具留存印鑑(如係留存簽名，則應親自簽名)後，以郵寄或親自送達方式寄送至指定處所。
- (2) 受益人會議之決議，應經持有已發行在外受益權單位總數二分之一以上受益人出席，並經出席表決權總數二分之一以上同意行之。下列事項不得於受益人會議以臨時動議方式提出：
 - A. 解任或更換經理公司或基金保管機構；
 - B. 終止信託契約。
 - C. 變更本基金種類。

十一、基金之資訊揭露

(一) 依法令及信託契約規定應揭露之資訊內容：

1. 受益人得於經理公司或基金保管機構之營業時間內，請求閱覽信託契約最新修訂本，並得索取下列資料：
 - (1) 信託契約之最新修訂本。經理公司或基金保管機構得收取工本費。
 - (2) 本基金之公開說明書。
 - (3) 本基金之最近二年度（未滿二年會計年度者，自本基金成立日起）之年報。
2. 經理公司或基金保管機構應通知受益人之事項如下：
 - (1) 信託契約修正之事項。但修正事項對受益人之利益無重大影響者，得不通知受益人，而以公告代之。
 - (2) 經理公司或基金保管機構之更換。
 - (3) 信託契約之終止及終止後之處理事項。
 - (4) 清算本基金剩餘財產分配之事項。
 - (5) 召開受益人會議之有關事項及決議內容。
 - (6) 其他依有關法令、金管會之指示、信託契約規定或經理公司、基金保管機構認為應通知受益人之事項。
3. 經理公司或基金保管機構應予公告之事項如下：
 - (1) 前項規定之事項。
 - (2) 每日公告前一營業日本基金每受益權單位之淨資產價值。
 - (3) 本基金暫停及恢復計算買回價格事項。

- (4)經理公司或基金保管機構主營業所所在地變更者。
- (5)本基金之年報。
- (6)每週公布基金投資組合、從事債券附買回交易之前五名往來交易商交易情形。
- (7)每月公布基金持有前十大標的之種類、名稱及占基金淨資產價值之比例等；
每季公布基金持有單一標的金額占基金淨資產價值達百分之一之標的種類、名稱及占基金淨資產價值之比例等。
- (8)其他依有關法令、金管會之指示、信託契約規定或經理公司、基金保管機構認為應公告之事項。

(二)資訊揭露之方式、公告及取得方法：

1.對受益人之通知或公告，應依下列方式為之：

(1)通知：依受益人名簿記載之通訊地址郵寄之；其指定有代表人者通知代表人，但經受益人同意者，得以傳真或電子郵件方式為之。

(2)公告：所有事項均得以刊登於中華民國任一主要新聞報紙、傳輸於公開資訊觀測站或公會網站，或依金管會所指定之方式公告。

詳細公告方式如下：

公告項目	同業公會網站	公開資訊觀測站	主要新聞報紙	公司網站
信託契約修正之事項	✓			✓
基金公開說明書		✓		✓
經理公司或基金保管機構之更換	✓			✓
信託契約之終止及終止後之處理事項	✓			
清算本基金剩餘財產分配及清算處理結果之事項	✓			
召開受益人會議有關事項及決議內容	✓			
前一營業日本基金每受益權單位之淨資產價值	✓		✓	✓
每週公布基金債券投資比率、從事債券附條件交易之前五名往來交易商交易情形	✓			
每月公布基金投資公司債及金融債券明細	✓			
本基金暫停及恢復計算買回價格事項	✓			✓
經理公司或基金保管機構主營業所所在地變更者	✓			
基金之年報		✓		

其他應公告或通知之事項	✓		✓	✓
-------------	---	--	---	---

2.通知及公告之送達日，依下列規定：

- (1)依前述1.(1)之方式通知者，除郵寄方式以發信日之次日為送達日，應以傳送日為送達日。
 - (2)依前述1.(2)之方式公告者，以首次刊登日或資料傳輸日為送達日。
 - (3)同時以前述1.(1)、(2)之方式送達者，以最後發生者為送達日。
- 3.受益人通知經理公司、基金保管機構或事務代理機構時，應以書面、掛號郵寄方式為之。
- 4.第(一)項1.(1)之資料，受益人得親赴經理公司索取或電洽經理公司詢問。

(三) 外國帳戶稅收遵從法及對美國人士募集及銷售之限制：

1. 外國帳戶稅收遵從法：

美國國會立法通過《外國帳戶稅收遵從法》(簡稱「FATCA」)，其目的在提供美國稅捐機關有關美國納稅人之資訊，以及改善美國納稅人就美國境外金融資產與帳戶的納稅合規情形。

其中，FATCA 要求本基金須登記及擴大申報並扣繳稅款。此申報規定是要辨識本基金之特定類型投資人及揭露該類投資人之資訊。本基金若不符 FATCA 規定，可能須就支付予本基金之特定款項(例如美國來源之利息與股息，以及可能產生該等美國來源收益之證券處分收益等)扣繳 30%之預扣稅。本基金如未符合 FATCA 規定，可能因而蒙受重大損失。

因此，本基金可能必須向美國稅捐機關申報並揭露特定投資人資訊或就支付予該等投資人之特定款項為扣繳稅款。在相關法律許可範圍內，投資人將視為同意本基金採取前述措施。此外，投資人如為美國納稅人或於嗣後成為美國納稅人，須立即告知經理公司。

倘若美國政府與中華民國簽訂跨政府協議(即所謂 IGA)，該跨政府協議可能要求將 FATCA 之法令或規定連同該法之修正、修訂及/或豁免事項，一併納入本基金須遵守之規範。此種情況下，本基金將須遵守該跨政府協議及所施行之法令。投資人宜就 FATCA 及任何跨政府協議之可能稅負影響/後果，徵詢專業顧問之意見。

2. 對美國人士募集及銷售之限制：

「美國人士」係指：

- (1) 美國公民或基於美國聯邦所得稅稅收目的所稱之美國居民((i)通過居留測試之美國稅務居民,或(ii)持有美國永久居民身分證(綠卡))；或
- (2) 在美國組織設立或依美國或美國任一州法律組織設立之合夥事業或公司；符合以下要件之信託：(i)美國境內法院有權依相關法律就有關信託管理之近乎一切事宜發出命令或作成判決，且(ii)一位或多位美國人士有權掌控該信託之所有重大決策；擁有美國公民或居民身分之被繼承人之遺產；或其 FATCA 狀態屬美國人士(如前述第(1)段所述)為「控制人士」(Controlling Persons)之「超過 50%(含)之收入來自於被動收入(passive income)之一般法人」(Passive NFFE)。

本基金之受益權單位不得向美國人士募集或出售予任何美國人士。申購人須聲明並非美國人士，且並非代表美國人士取得本基金之受益權單位或取得之目的並非為出售予美國人士。

十二、基金運用狀況

(一)投資情形

(1)淨資產總額明細表

柏瑞巨輪貨幣市場證券投資信託基金			
淨資產總額明細表			
2025/12/31			
項目	證券市場名稱	投資金額 (新台幣百萬元)	佔淨資產百分比%
股票		-	-
	上市股票	-	-
	上櫃股票	-	-
	承銷中股票	-	-
	存託憑證	-	-
	ETF	-	-
	REIT	-	-
	股票合計	-	-
	指數基金	-	-
共同基金		-	-
債券		-	-
	上市債券	-	-
	上櫃債券	-	-
	未上市上櫃債券	-	-
	債券合計	-	-
短期票券		2,508	47.53
附買回債券		309	5.86
銀行存款		2,447	46.39
其他資產減負債後之淨額		12	0.22
淨資產		5,276	100.00

(2)股票佔基金淨資產價值百分之以上：不適用，本基金為貨幣市場基金。

(3)債券佔基金淨資產價值百分之以上：

無，本基金持有單一債券比重在淨資產價值百分之以下

(4)投資受益憑證金額佔基金淨資產價值百分之以上：

不適用，本基金為貨幣市場基金。

(5)依投資標的信評：不適用，本基金為貨幣市場基金。

(二)投資績效

(1)最近十年度每單位淨值走勢圖



資料來源：Lipper，2025/12/31。

(2)最近10年度各年度每單位受益權單位收益分配金額：無，本基金不收益分配。

(3)公開說明書印製前一季止，本基金淨資產價值最近累計報酬率

柏瑞巨輪貨幣市場證券投資信託基金 淨資產價值累計報酬率	
2025/12/31	
期間	報酬率%
三個月	0.34
六個月	0.68
一年	1.38
三年	3.85
五年	4.48
十年	6.12
自成立日起	43.82

註：資料來源：Lipper

1. 累計報酬率：指至資料日期日止，本基金淨資產價值最近三個月、六個月、一年、三年、五年、十年及自基金成立日起算，加計收益分配之累計報酬率。

2. 收益分配均假設再投資於本基金。

基金淨資產價值累計報酬率之計算公式

$TR = ERV \div P - 1$ <p>TR：基金評估期間之累計報酬率 P：評估期間期初受益人投資本基金之金額 ERV：評估期間期末受益人買回本基金所得之金額 註：本公式假設受益人分配之收益均再投資於本基金（不考慮銷售與贖回費用）</p>

(4)最近十年度各年度本基金淨資產價值之年度報酬

柏瑞巨輪貨幣市場證券投資信託基金										
年度(西元)	2016	2017	2018	2019	2020	2021	2022	2023	2024	2025
報酬率 (%)	0.25	0.29	0.33	0.40	0.29	0.11	0.50	1.11	1.31	1.38

資料來源：Lipper，2024/12/31。指本基金淨資產價值，以 1~12 月完整曆年期間計算，加計收益分配後之累計報酬率。收益分配均假設再投資於本基金。

(三) 最近五年度各年度基金之費用率(%)：

柏瑞巨輪貨幣市場證券投資信託基金					
年度(西元)	2021	2022	2023	2024	2025
費用率	0.22	0.18	0.18	0.18	0.18

註：費用率：指依證券投資信託契約規定基金應負擔之費用（如：交易直接成本—手續費、交易稅；會計帳列之費用—經理費、保管費、保證費及其他費用等）占平均基金淨資產價值之比率。

(四)最近二年度基金之會計師查核報告：見下頁。

(五)最近年度及公開說明書印刊前一季止，基金委託證券商買賣有價證券總金額前 5 名券名稱、支付券手續費金額：無。

(六)基金信評報告：無。

(七)其他應揭露事項：無。

柏瑞證券投資信託股份有限公司
柏瑞巨輪貨幣市場
證券投資信託基金
財務報表暨會計師查核報告
民國一一三年度及民國一一二年度

公司地址：台北市民權東路二段144號10樓

會計師查核報告

柏瑞巨輪貨幣市場證券投資信託基金 公鑒：

查核意見

柏瑞巨輪貨幣市場證券投資信託基金民國一一三年及一一二年十二月三十一日之淨資產價值報告書及投資明細表，暨民國一一三年及一一二年一月一日至十二月三十一日之淨資產價值變動表，以及財務報表附註(包括重大會計政策彙總)，業經本會計師查核竣事。

依本會計師之意見，上開財務報表在所有重大方面係依照證券投資信託基金之相關法令，暨財團法人中華民國會計研究發展基金會所公開之各號企業會計準則公報及其解釋編製，足以允當表達柏瑞巨輪貨幣市場證券投資信託基金民國一一三年及一一二年十二月三十一日之淨資產，暨民國一一三年及一一二年一月一日至十二月三十一日之財務績效及淨資產價值之變動。

查核意見之基礎

本會計師係依照會計師受託查核簽證財務報表規則及審計準則執行查核工作。本會計師於該等準則下之責任將於會計師查核財務報表之責任段進一步說明。本會計師所隸屬事務所受獨立性規範之人員已依會計師職業道德規範，與柏瑞巨輪貨幣市場證券投資信託基金保持超然獨立，並履行該規範之其他責任。本會計師相信已取得足夠及適切之查核證據，以作為表示查核意見之基礎。

管理階層對財務報表之責任

管理階層之責任係依照證券投資信託基金之相關法令，暨財團法人中華民國會計研究發展基金會所公開之各號企業會計準則公報及其解釋編製允當表達之財務報表，且維持與財務報表編製有關之必要內部控制，以確保財務報表未存有導因於舞弊或錯誤之重大不實表達。

於編製財務報表時，管理階層之責任亦包括評估柏瑞巨輪貨幣市場證券投資信託基金繼續經營之能力、相關事項之揭露，以及繼續經營會計基礎之採用，除非管理階層意圖清算柏瑞巨輪貨幣市場證券投資信託基金或停止營業，或除清算或停業外別無實際可行之其他方案。

會計師查核財務報表之責任

本會計師查核財務報表之目的，係對財務報表整體是否存有導因於舞弊或錯誤之重大不實表達取得合理確信，並出具查核報告。合理確信係高度確信，惟依照審計準則執行之查核工作無法保證必能偵出財務報表存有之重大不實表達。不實表達可能導因於舞弊或錯誤。如不實表達之個別金額或彙總數可合理預期將影響財務報表使用者所作之經濟決策，則被認為具有重大性。

本會計師依照審計準則查核時，運用專業判斷及專業懷疑。本會計師亦執行下列工作：

1. 辨認並評估財務報表導因於舞弊或錯誤之重大不實表達風險；對所評估之風險設計及執行適當之因應對策；並取得足夠及適切之查核證據以作為查核意見之基礎。因舞弊可能涉及共謀、偽造、故意遺漏、不實聲明或踰越內部控制，故未偵出導因於舞弊之重大不實表達之風險高於導因於錯誤者。
2. 對與查核攸關之內部控制取得必要之瞭解，以設計當時情況下適當之查核程序，惟其目的非對柏瑞巨輪貨幣市場證券投資信託基金內部控制之有效性表示意見。
3. 評估管理階層所採用會計政策之適當性，及其所作會計估計與相關揭露之合理性。
4. 依據所取得之查核證據，對管理階層採用繼續經營會計基礎之適當性，以及使柏瑞巨輪貨幣市場證券投資信託基金繼續經營之能力可能產生重大疑慮之事件或情況是否存在重大不確定性，作出結論。本會計師若認為該等事件或情況存在重大不確定性，則須於查核報告中提醒財務報表使用者注意財務報表之相關揭露，或於該等揭露係屬不適當時修正查核意見。本會計師之結論係以截至查核報告日所取得之查核證據為基礎。惟未來事件或情況可能導致柏瑞巨輪貨幣市場證券投資信託基金不再具有繼續經營之能力。
5. 評估財務報表(包括相關附註)之整體表達、結構及內容，以及財務報表是否允當表達相關交易及事件。

本會計師與治理單位溝通之事項，包括所規劃之查核範圍及時間，以及重大查核發現(包括於查核過程中所辨認之內部控制顯著缺失)。

安永聯合會計師事務所

核准簽證文號：(111)金管證審字第1110348358號
(112)金管證審字第1120349153號

楊弘斌



會計師：

林世震



中華民國一一四年二月十七日

柏瑞證券投資信託服務股份有限公司
 柏瑞巨輪策略市場聯席投資信託基金
 淨資產價值報告書
 民國一十二年十二月三十一日
 及民國一十一年十二月三十一日

單位：除受益權單位外，餘金額為新臺幣元。

	附註	一十三年十二月三十一日		一十二年十二月三十一日	
		金額	%	金額	%
資 產					
附買回債券	三、六	\$260,603,142	5.07	\$345,105,041	7.19
短期票券	三、六	2,481,151,039	48.23	1,854,978,044	38.67
銀行存款		2,392,610,358	46.50	2,584,024,987	53.87
應收利息		11,490,668	0.22	13,446,415	0.28
資產合計		5,145,855,207	100.02	4,797,554,487	100.01
負 債					
應付經理費	五	532,718	0.01	479,043	0.01
應付保管費		266,356	0.01	239,524	-
其他應付款		66,981	-	72,093	-
負債合計		866,055	0.02	790,660	0.01
淨資產		\$5,144,989,152	100.00	\$4,796,763,827	100.00
新臺幣計價受益權單位					
淨資產		\$5,144,989,152		\$4,796,763,827	
發行在外受益權單位		362,692,740.12		342,552,696.99	
每單位平均淨資產		\$14.1855		\$14.0030	

(請參閱財務報表附註)

董事長：祈永寧



總經理：董俊男



會計主管：王維菁



柏瑞證券投資信託股份有限公司
 柏瑞巨輪策略市場證券投資信託基金

民國一十三年十二月三十一日

及民國一十二年十二月三十一日

單位：新臺幣元

投資種類	金額		佔流通在外面額%		佔淨資產%	
	113.12.31	112.12.31	113.12.31	112.12.31	113.12.31	112.12.31
附買回債券	\$260,603,142	\$345,105,041	-	-	5.07	7.19
短期票券	2,481,151,039	1,854,978,044	-	-	48.23	38.67
定期存款	2,351,220,000	2,512,680,000	-	-	45.70	52.38
活期存款	41,390,358	71,344,987	-	-	0.80	1.49
其他資產減負債後之淨額	10,624,613	12,655,755	-	-	0.20	0.27
淨資產	\$5,144,989,152	\$4,796,763,827			100.00	100.00

(請參閱財務報表附註)

董事長：祈永寧



總經理：董俊男



會計主管：王維菁



柏瑞證券投資信託股份有限公司
 柏瑞巨輪貨幣市場證券投資信託基金
 淨資產價值變動表

民國一一三年一月一日至十二月三十一日
 及民國一一二年一月一日至十二月三十一日

單位：新臺幣元

	附註	一一三年度		一一二年度	
		金額	%	金額	%
期初淨資產		\$4,796,763,827	93.23	\$4,778,204,615	99.61
收入					
利息收入		77,167,380	1.50	59,793,851	1.25
收入合計		77,167,380	1.50	59,793,851	1.25
費用					
經理費	三、五	6,243,757	0.12	5,563,014	0.12
保管費	三	3,121,889	0.06	2,781,502	0.06
會計師費用		32,000	-	32,000	-
其他費用		198,934	-	156,580	-
費用合計		9,596,580	0.18	8,533,096	0.18
本期淨投資收益(損失)		67,570,800	1.32	51,260,755	1.07
發行受益權單位價款		4,494,750,092	87.36	3,156,176,497	65.80
買回受益權單位價款		(4,214,095,567)	(81.91)	(3,188,878,040)	(66.48)
期末淨資產		\$5,144,989,152	100.00	\$4,796,763,827	100.00

(請參閱財務報表附註)

董事長：祈永寧



總經理：董俊男



會計主管：王維菁



柏瑞證券投資信託股份有限公司
柏瑞巨輪貨幣市場證券投資信託基金
財務報表附註

民國一十三年一月一日至十二月三十一日
及民國一十二年一月一日至十二月三十一日
(金額除另予註明外，均以新臺幣元為單位)

一、基金概述

1. 柏瑞巨輪貨幣市場證券投資信託基金(以下簡稱本基金)於民國八十七年九月七日經金融監督管理委員會(以下簡稱金管會)證券期貨局核准成立之國內投資貨幣市場型開放式基金；本基金首次淨發行總面額最高為新臺幣貳佰億元，最低為新臺幣貳億元整；第一次追加發行總面額為新臺幣伍拾億元，合計淨發行總面額為新臺幣貳佰伍拾億元。
2. 本基金投資於中華民國境內之銀行存款、短期票券(國庫券、可轉讓銀行定期存單、公司及公營事業機構發行之本票或匯票、其他經金管會核准之短期債務憑證)、有價證券(含政府債券、公司債、次順位公司債、金融債券、次順位金融債券、依金融資產證券化條例發行之受益證券或資產基礎證券、依不動產證券化條例募集之不動產資產信託受益證券、其他經金管會核准於國內募集發行之國際金融組織債券)、附買回交易(含短期票券及有價證券)。
3. 本基金由柏瑞證券投資信託股份有限公司擔任經理公司及兆豐國際商業銀行擔任保管銀行。

二、通過財務報表之日期及程序

本財務報表已於民國一十四年二月十七日經本基金之經理公司總經理簽核發布。

三、重要會計政策之彙總說明

1. 遵循聲明

本基金財務報表係依照證券投資信託基金管理辦法及主管機關之有關規定，暨財團法人中華民國會計研究發展基金會所公開之各號企業會計準則公報及其解釋編製。

2. 附買回債券及短期票券

本基金所持有之附買回債券及短期票券均採交易日會計。附買回債券及短期票券於成交日按實際取得成本入帳，後續評價以買進成本加計至計算日止按買進利率計算之應收利息為準。與約定買回價格間之差額，按權責基礎帳列利息收入。惟有客觀證據顯示投資之價值業已減損，應認列減損損失。

柏瑞巨輪貨幣市場證券投資信託基金財務報表附註(續)
(金額除另予註明外，均以新臺幣元為單位)

3. 收益分配

本基金之收益不予分配，併入本基金資產。

4. 經理費及保管費

本基金應付經理公司之服務酬勞係依本基金淨資產價值按每年0.3%之比率逐日累計計算，自民國一一〇年六月一日起，經理費率調整為每年0.12%。應付保管機構之服務酬勞係依本基金淨資產價值每年0.08%之比率逐日累計計算，現行費率折讓為每年0.06%，此折讓費率續至民國一一四年八月十五日止。

5. 所得稅

依財政部台財稅第0910455815號函規定，信託基金之信託利益未於各項收入發生年度內分配予受益憑證持有人者，其以信託基金為納稅義務人扣繳之稅額，不得申請退還。如附註三所述，本基金之收益全部併入本基金淨資產價值，不再另行分配，故相關利息收入之會計處理依中華民國證券投資信託暨顧問商業同業公會之決議採淨額法入帳。

四、重大會計判斷、估計及假設不確定性之主要來源

本基金編製本財務報表時，經理公司管理階層會於採用會計政策之過程中作出重大之判斷，及對有關未來事項作出重大之假設及估計。所作之判斷及估計係依歷史經驗及其他因子為基礎持續評估及調整。另，本基金所作之會計估計係依據資產負債表日當時之情況對於未來事件之合理預期，惟實際結果可能與估計存有差異。經評估本基金並無重大之會計估計及假設。

五、關係人交易

1. 關係人名稱及關係

關係人名稱	與本基金之關係
柏瑞證券投資信託股份有限公司 (以下簡稱柏瑞投信)	本基金之經理公司

2. 與關係人間之重大交易事項

(1) 經理費

	113 年度	112 年度
柏瑞投信	\$6,243,757	\$5,563,014

(2) 應付經理費

	113.12.31	112.12.31
柏瑞投信	\$532,718	\$479,043

柏瑞巨輪貨幣市場證券投資信託基金財務報表附註(續)
(金額除另予註明外，均以新臺幣元為單位)

六、金融商品資訊之揭露

1. 財務風險資訊：

(1) 信用風險

因本基金交易對象皆係信用良好之金融機構，且本基金亦與多家金融機構往來交易以分散風險，故本基金從事各項金融商品交易相對人違約之可能性較低。另本基金選擇投資標的時，均選擇其發行人、保證人或標的物等之信用評等一定等級以上者為投資項目，相對違約之可能性較低。

(2) 市場風險

本基金為貨幣市場基金，投資標的主要為銀行存款、短期票券及附買回債券，故不致有重大市場風險。

(3) 流動性風險

本基金依規定持有短期貨幣性工具部位需達淨資產價值百分之七十以上，有足夠之短期資金支應，故不致有重大之流動性風險。

(4) 利率變動之現金流量風險及利率變動之公允價值風險

本基金從事短期固定收益有價證券投資，其目的為獲取利息收入為主，故持有期間無公允價值風險，本基金民國一一三年及一一二年十二月三十一日所投資固定利率商品分別為\$5,092,974,181元及\$4,712,763,085元。本基金兩期皆未投資浮動利率之商品，故無利率變動之現金流量風險。

2. 風險管理政策及目標：

本基金所從事之風險控制及避險策略採用全面風險管理與控制系統，以辨認並有效控制本基金所有風險(包含市場風險、信用風險及作業風險)。本基金定期考量貨幣暴險、存續期間、風險部位和經濟環境等因素，進行適當的資產配置，並藉由資訊系統控管投資部位，以管理市場風險；本基金隸屬之集團定期審視交易對手之信用狀況，本基金之交易對象僅限於經集團核准之金融機構。

七、其他

本基金之交易直接成本包括手續費及交易稅，民國一一三年度及一一二年度之手續費皆為\$0元，交易稅皆為\$0元。

貳、證券投資信託契約主要內容

一、基金名稱、經理公司名稱、基金保管機構名稱及基金存續期間

- (一)本基金定名為柏瑞巨輪貨幣市場證券投資信託基金。
- (二)本基金經理公司為柏瑞證券投資信託股份有限公司。
- (三)本基金基金保管機構為兆豐國際商業銀行股份有限公司。
- (四)本基金之存續期間為不定期限；信託契約終止時，本基金存續期間即為屆滿。

二、基金發行總面額及受益權單位總數

(詳見前述壹、基金概況一、所列(一)、(二)之說明)

三、受益憑證之發行及簽證

(一)受益憑證之發行

- 1.經理公司發行受益憑證，應經金管會之事先核准。本基金成立前，不得發行受益憑證，本基金受益憑證發行日至遲不得超過自本基金成立日起算三十日。
 - 2.受益憑證表彰受益權，每一受益憑證所表彰之受益權單位數，以四捨五入之方式計算至小數點以下第二位。
 - 3.本基金受益憑證為記名式，採無實體發行，不印製實體受益憑證。
 - 4.除因繼承而為共有外，每一受益憑證之受益人以一人為限。
 - 5.因繼承而共有受益權時，應推派一人代表行使受益權。
 - 6.政府或法人為受益人時，應指定自然人一人代表行使受益權。
 - 7.本基金受益憑證發行日後，經理公司應於基金保管機構收足申購價金之日起，於七個營業日內以帳簿劃撥方式交付受益憑證予申購人。
 - 8.本基金受益憑證以無實體發行，應依下列規定辦理：
 - (1)經理公司發行受益憑證不印製實體證券，而以帳簿劃撥方式交付時，應依有價證券集中保管帳簿劃撥作業辦法及證券集中保管事業之相關規定辦理。
 - (2)本基金不印製表彰受益權之實體證券，免辦理簽證。
 - (3)本基金受益憑證全數以無實體發行，受益人不得申請領回實體受益憑證。
 - (4)經理公司與證券集中保管事業間之權利義務關係，依雙方簽訂之開戶契約書及開放式受益憑證款項收付契約書之規定。
 - (5)經理公司應將受益人資料送交證券集中保管事業登錄。
 - (6)受益人向經理公司或基金銷售機構所為之申購，其受益憑證係登載於經理公司開設於證券集中保管事業之保管劃撥帳戶下之登錄專戶，或得指定其本人開設於經理公司之登錄專戶及證券商之保管劃撥帳戶。登載於登錄專戶下者，其後請求買回，僅得向經理公司或其指定代理買回機構為之。
 - (7)受益人向往來證券商所為之申購或買回，悉依證券集中保管事業所訂相關辦法之規定辦理。
 - 9.其他受益憑證事務之處理，依「受益憑證事務處理規則」規定。
- (二)本基金之受益憑證採無實體發行，無需辦理簽證。

四、受益憑證之申購

(詳見前述壹、基金概況一八之說明)

五、基金之成立與不成立

- (一)本基金之成立：(詳見前述壹、基金概況—一所列(五)之說明)
- (二)本基金之不成立：(詳見前述壹、基金概況—八所列(五)2之說明)

六、受益憑證之上市及終止上市

(無)

七、基金之資產

- (一)本基金全部資產應獨立於經理公司及基金保管機構自有資產之外，並由基金保管機構保管本基金之資產。本基金資產應以「兆豐國際商業銀行受託保管柏瑞巨輪貨幣市場證券投資信託基金專戶」名義，經金管會核准後登記之，並得簡稱為「柏瑞巨輪貨幣市場基金專戶」。
- (二)經理公司及基金保管機構就其自有財產所負債務，依證券投資信託及顧問法第二十一條規定，其債權人不得對於本基金資產為任何請求或行使其他權利。
- (三)經理公司及基金保管機構應為本基金製作獨立之帳冊文件及記錄，以與經理公司及基金保管機構之自有財產互相獨立。
- (四)下列財產為本基金資產：
 - 1.申購受益權單位之發行價額。
 - 2.發行價額所生之孳息。
 - 3.以本基金購入之各項資產。
 - 4.以本基金購入之資產之孳息及資本利得。
 - 5.因受益人或其他第三人對本基金請求權罹於消滅時效，本基金所得之利益。
 - 6.買回費用。
 - 7.其他依法令或信託契約規定之本基金資產。
- (五)本基金資產非依信託契約規定或其他中華民國法令規定，不得處分。

八、基金應負擔之費用

- (一)下列支出及費用由本基金負擔，並由經理公司指示基金保管機構支付之：
 - 1.為取得或處分本基金資產所生之直接成本及經紀商佣金、證券交易手續費等必要費用；
 - 2.本基金應支付之一切稅捐；
 - 3.依信託契約第十六條規定應給付經理公司與基金保管機構之報酬；
 - 4.除經理公司或基金保管機構有故意或未盡善良管理人之注意外，任何就本基金或信託契約對經理公司或基金保管機構所為訴訟上或非訴訟上之請求及經理公司或基金保管機構因此所發生之費用，未由第三人負擔者；
 - 5.除經理公司或基金保管機構有故意或未盡善良管理人之注意外，經理公司為經理本基金或基金保管機構為處理本基金資產，對任何人為訴訟上或非訴訟上之請求所發生之一切費用，未由第三人負擔者，或經理公司依信託契約第十二條第十項規定，或基金保管機構依信託契約第十三條第九項規定代為追償之費用，未由被追償人負擔者；
 - 6.召開受益人會議所生之費用，但依法令或金管會指示經理公司負擔者，不在此限；

7. 本基金財務報告之簽證或核閱費用(以依法令或依本契約規定應向受益人公告之財務報告為限)。
8. 本基金清算時所生之一切費用；但因信託契約第二十四條第一項第(五)款之事由終止契約時之清算費用，由經理公司負擔。

(二) 本基金任一曆日淨資產價值低於新台幣參億元時，除前項第 1、2、3 款及第 7 款所列支出及費用仍由本基金負擔外，其他支出及費用均由經理公司負擔。

(三) 除依前開第(一)、(二)項所列支出及費用應由本基金負擔外，經理公司或基金保管機構就本基金事項所發生之其他一切支出及費用，均由經理公司或基金保管機構自行負擔。

九、受益人之權利、義務與責任

(一) 受益人得依信託契約之規定並按其所持有之受益憑證所表彰之受益權行使下列權利：

1. 剩餘財產分派請求權；
2. 受益人會議表決權；
3. 有關法令及信託契約規定之其他權利。

(二) 受益人得於經理公司或基金保管機構之營業時間內，請求閱覽信託契約最新修訂本，並得索取下列資料：

1. 信託契約之最新修訂本影本。經理公司或基金保管機構得收取工本費。
2. 本基金之最新公開說明書。
3. 本基金之最近二年度（未滿二會計年度者，自本基金成立日起）之年報。

(三) 受益人得請求經理公司及基金保管機構履行其依信託契約規定應盡之義務。

(四) 除有關法令或信託契約另有規定外，受益人不負其他義務或責任。

十、經理公司之權利、義務與責任

（詳見前述「壹、基金概況」－「三、基金經理公司之職責」之說明，第 5 頁）

十一、基金保管機構之權利、義務與責任

（詳見前述「壹、基金概況」－「四、基金保管機構之職責」之說明，第 7 頁）

十二、運用基金投資證券之基本方針及範圍

（詳見前述「壹、基金概況」－「五、本基金投資」所列（一）及（四）之說明，第 8 頁及第 9 頁至第 11 頁）

十三、收益分配

本基金之收益不分配，併入本基金之資產。

十四、受益憑證之買回

（詳見前述「壹、基金概況」－「九、受益憑證之買回」之說明，第 15 頁）

十五、基金淨資產價值及受益權單位淨資產價值之計算

- (一)經理公司應每營業日計算本基金之淨資產價值。
- (二) 本基金之淨資產價值，應依有關法令及一般公認會計原則，以本基金總資產價值扣除總負債計算之。
- (三) 本基金淨資產價值之計算，應依中華民國證券投資信託暨顧問商業同業公會所擬訂，並經金管會核定之「證券投資信託基金資產價值之計算標準」辦理之。但本基金持有問題公司債時，關於問題公司債之資產計算，依「問題公司債處理規則」辦理之。
目前核定證券投資信託基金資產價值之計算標準參見【附錄一】
- (四)每受益權單位之淨資產價值，以計算日之本基金資產價值，除以已發行在外受益權單位總數計算至新台幣元以下第四位，第五位四捨五入。
- (五)經理公司應於每日公告前一營業日本基金每受益權單位之淨資產價值。

十六、經理公司之更換

- (一)下列情事之一者，經金管會核准後，更換經理公司：
 - 1.受益人會議決議更換經理公司；
 - 2.金管會基於公益或受益人之利益，以命令更換者；
 - 3.經理公司經理本基金顯然不善，經金管會命令更換者；
 - 4.經理公司有解散、破產、撤銷核准等事由，不能繼續擔任本基金經理公司之職務者。
- (二)經理公司之職務應自交接完成日起，由金管會核准承受之其他證券投資信託事業或由金管會命令移轉之其他證券投資信託事業承受之，經理公司之職務自交接完成日起解除，經理公司依信託契約所負之責任自交接完成日起屆滿兩年自動解除，但應由經理公司負責之事由在上述兩年期限內已發現並通知經理公司或已請求或已起訴者，不在此限。
- (三)更換後之新經理公司，即為信託契約當事人，信託契約經理公司之權利及義務由新經理公司概括承受及負擔。
- (四)經理公司之更換，應由承受之經理公司公告之。

十七、基金保管機構之更換

- (一)有下列事由之一者，經金管會核准後，更換基金保管機構：
 - 1.受益人會議決議更換基金保管機構；
 - 2.基金保管機構辭卸保管職務經經理公司同意者；
 - 3.基金保管機構保管本基金顯然不善，經金管會命令更換者；
 - 4.基金保管機構有解散、破產、撤銷核准等事由，不能繼續擔任本基金基金保管機構職務者。
 - 5.經理公司認為基金保管機構履行信託契約之義務有所疏失，致影響受益人權益者。
- (二)基金保管機構之職務自交接完成日起，由金管會核准承受之其他基金基金保

管機構或由金管會命令移轉之其他基金基金保管機構承受之，基金保管機構之職務自交接完成日起解除。基金保管機構依信託契約所負之責任自交接完成日起屆滿兩年之日自動解除，但應由基金保管機構負責之事由在上述兩年期限內已發現並通知基金保管機構或已請求或已起訴者，不在此限。

(三)更換後之基金保管機構，即為信託契約之當事人，信託契約基金保管機構之權利及義務由新基金保管機構概括承受及負擔。

(四)基金保管機構之更換，應由經理公司公告之。

十八、信託契約之終止及本基金之不再存續

(一)有下列情事之一者，經金管會核准後，信託契約終止：

- 1.金管會基於公益或受益人共同之利益，認以終止信託契約為宜，以命令終止信託契約者；
- 2.經理公司因解散、破產、撤銷核准等事由，或因經理本基金顯然不善，依金管會之命令更換，不能繼續擔任本基金經理公司職務，而無其他適當之經理公司承受其原有權利及義務者；
- 3.基金保管機構因解散、破產、撤銷核准等事由，或因保管本基金顯然不善，依金管會之命令更換，不能繼續擔任本基金基金保管機構職務，而無其他適當之基金保管機構承受其原有權利及義務者；
- 4.受益人會議決議更換經理公司或基金保管機構，而無其他適當之經理公司或基金保管機構承受原經理公司或基金保管機構之權利及義務者；
- 5.本基金淨資產價值最近三十個營業日平均值低於新台幣貳億元時，經理公司應即通知全體受益人、基金保管機構及金管會終止信託契約者；
- 6.經理公司認為因市場狀況、本基金規模（即本基金之淨資產價值）、或其他法律上或事實上原因致本基金無法繼續經營，以終止信託契約為宜，而通知全體受益人、基金保管機構及經金管會終止信託契約者；
- 7.受益人會議決議終止信託契約者；
- 8.受益人會議之決議，經理公司或基金保管機構無法接受，且無其他適當之經理公司或基金保管機構承受其原有權利及義務者。

(二)信託契約之終止，經理公司應即公告其內容。

(三)信託契約終止時，除在清算必要範圍內，信託契約繼續有效外，信託契約自終止之日起失效。

(四)本基金清算完畢後不再存續。

十九、基金之清算

(一)在清算本基金必要範圍內，信託契約終止後繼續有效。

(二)本基金之清算人由經理公司擔任之，經理公司有信託契約第二十四條第一項第(二)款之情事時，應由基金保管機構擔任。基金保管機構有信託契約第二十四條第一項第(三)款之情事時，由受益人會議決議另行選任適當之清算人，但應經金管會核准。

(三)因信託契約第二十四條第一項第(三)款或第(四)款之事由終止信託契約者，得

由受益人會議決議選任其他適當之基金保管機構擔任原基金保管機構之職務，但應經金管會核准。

(四)除信託契約另有訂定外，清算人及基金保管機構之權利義務在信託契約存續範圍內與原經理公司、基金保管機構同。

(五)清算人之職務如下：

- 1.了結現務。
- 2.處分資產。
- 3.收取債權、清償債務。
- 4.分派剩餘財產。
- 5.其他清算事項。

(六)清算人應於信託契約終止之日起三個月內清算本基金，但有信託契約第二十四條第一項第(五)款之情事終止信託契約者，清算人應於契約終止之日起二十個營業日內清算本基金。

(七)清算人應儘速以適當價格處分本基金資產，清償本基金之債務，並將清算後之餘額，指示基金保管機構依受益權單位數之比例分派與各受益人。但受益人會議就上開事項另有決議並經金管會核准者，依該決議辦理。清算餘額分配前，清算人應予公告，其內容包括清算餘額總金額、本基金受益權單位總數、每受益權單位可受分配之比例、清算餘額之給付方式及預定分配日期，並報金管會備查；清算餘額分配後，清算人應予公告，並應報金管會備查。

(八)本基金之清算，清算人除應公告外，並應分別通知受益人。關於清算之通知及分派剩餘財產之通知應依信託契約第三十一條（詳見前述壹、基金概況十一之說明）規定送達至受益人名簿所載之地址。

(九)清算人應自清算完結申報金管會之日起，將各項簿冊及文件保存至少十年。

二十、受益人名簿

(一)經理公司及經理公司指定之事務代理機構應依「受益憑證事務處理規則」，備置最新受益人名簿壹份。

(二)前項受益人名簿，受益人得檢具利害關係證明文件指定範圍，隨時請求查閱或抄錄。

二十一、受益人會議

(一)依金管會之命令、有關法令規定或依信託契約規定，應由受益人會議決議之事項發生時，經理公司應即召集受益人會議；經理公司不能召集時，受益人會議得由基金保管機構或金管會指定之人召集之，但信託契約另有規定者，依其規定。

(二)有前項應召集受益人會議之事由發生時，繼續一年以上，持有受益權單位數占提出當時本基金已發行在外受益權單位總數百分之三以上之受益人，得以書面敘明提議事項及理由，請求經理公司或基金保管機構召集受益人會議。前開請求提出後十五日內，受請求之人應為是否召集之通知，如決定召集受益人會議，則應自受益人請求提出日起七十五日內召開受益人會議。受請求之人逾期未為是否召集之通知時，前開受益人得報經金管會許可後，自行召集受益人會議。

- (三)有左列情事之一者，經理公司或基金保管機構應召集本基金受益人會議：
1. 修訂信託契約者，但信託契約另有訂定或經理公司認為修訂事項對受益人之利益無重大影響，並經金管會核准者，不在此限。
 2. 更換經理公司者。
 3. 更換基金保管機構者。
 4. 終止信託契約者。
 5. 經理公司或基金保管機構報酬之調增。
 6. 變更本基金投資有價證券之基本方針及範圍。
 7. 其他依法令、信託契約規定或經金管會指示事項者。
- (四)受益人會議得以書面或親自出席方式召集。經理公司或基金保管機構以書面方式召集受益人會議，受益人之出席及決議，應由受益人在經理公司或基金保管機構印發之書面文件為表示並簽章後，以郵寄或親自送達方式寄送至指定處所。受益人之簽名得由經合法委任之代理人為之。
- (五)受益人會議之決議，應經持有已發行在外受益權單位總數二分之一以上受益人出席，並經出席表決權總數二分之一以上同意。左列事項不得以臨時動議方式提出於受益人會議：
1. 解任或更換經理公司或基金保管機構；
 2. 終止信託契約。
- (六)受益人會議應依「證券投資信託基金受益人會議準則」之規定辦理。

二十二、通知及公告

(詳見前述「壹、基金概況」—「十一、基金之資訊揭露」之說明)

二十三、信託契約之修訂

信託契約及其附件之修訂應經經理公司及基金保管機構之同意，受益人會議為同意之決議，並經金管會之核准。但修訂事項對受益人之利益無重大影響者，得不經受益人會議決議，但仍應經經理公司、基金保管機構同意，並經金管會之核准。

依據證券投資信託及顧問法第二十條及證券投資信託事業管理規則第二十一條第一項規定，證券投資信託事業應於其營業處所及其基金銷售機構營業處所，或以其他經主管機關指定之其他方式備置證券投資信託契約，以供投資人查閱；證券投資信託事業應依投資人之請求，提供證券投資信託契約副本，並得收取工本費新臺幣壹佰元。

參、經理公司概况

一、公司簡介

(一)設立日期：中華民國八十六年三月二十一日。

(二)最近三年股本形成經過

柏瑞證券投資信託股份有限公司股本形成經過 114年12月31日

年月	每股面額	核定股本		實收股本		股本來源
		股數	金額	股數	金額	
86年3月	10元	3仟萬股	3億元	3仟萬股	3億元	公司設立資本額

(三)營業項目

- 1.證券投資信託業務。
- 2.全權委託投資業務。
- 3.證券投資顧問業務。
- 4.其他經金管會核准之業務。

(四)沿革：

1. 近期五年度發行的 114年12月31日

基金名稱	成立日期
柏瑞 ESG 量化債券證券投資信託基金(本基金有一定比重得投資於非投資等級之高風險債券且配息來源可能為本金)	109/1/30
柏瑞 ESG 量化多重資產證券投資信託基金(本基金有相當比重投資於非投資等級之高風險債券且配息來源可能為本金)	109/11/30
柏瑞全球策略量化債券證券投資信託基金(本基金有一定比重得投資於非投資等級之高風險債券且配息來源可能為本金)	110/4/20
柏瑞 ESG 量化全球股票收益證券投資信託基金(本基金配息來源可能為本金)	110/9/24
柏瑞趨勢動態多重資產基金(本基金有相當比重投資於非投資等級之高風險債券且配息來源可能為本金)	111/1/18
柏瑞 ESG 減碳全球股票基金	111/12/30
柏瑞利率對策多重資產基金(本基金有相當比重投資於非投資等級之高風險債券且配息來源可能為本金)	112/6/21
柏瑞科技多重資產基金(本基金有相當比重投資於非投資等級之高風險債券且配息來源可能為本金)	112/12/7
柏瑞日本多重資產證券投資信託基金(本基金配息來源可能為本金)	114/8/20
柏瑞美利堅多重資產收益基金(本基金有相當比重投資於非投資等級之高風險債券且配息來源可能為本金)	114/11/12

2. 原友邦台商巨航證券投資信託基金民國八十八年八月三十一日成立，民國八十九年十一月十八日進行清算，並於八十九年十二月五日清算完畢。
3. 原友邦巨鵬證券投資信託基金民國八十八年一月十五日成立，民國九十三年六月十一日與原友邦網路商務證券投資信託基金合併。
4. 原友邦台灣靈活配置股票基金於民國九十七年一月十一日成立，民國九十七年

- 十二月二日併入原友邦巨人證券投資信託基金。
5. 原友邦網路商務證券投資信託基金於民國八十九年五月九日成立，民國九十七年十二月二十三日併入原友邦巨人證券投資信託基金。
 6. 柏瑞中印雙霸基金於民國一〇〇三年七月二十八日完成併入柏瑞亞太高股息基金。
 7. 柏瑞五國金勢力建設基金於民國一百零八年八月二十七日完成併入柏瑞亞洲亮點股票基金。
 8. 柏瑞中國平衡證券投資信託基金於民國一百一十三年二月二十二日完成併入柏瑞新興動態多重資產證券投資信託基金。
 9. 台中分公司設立
民國八十八年八月二日取得經濟部核准分公司設立登記。
 10. 高雄分公司設立
民國一百年三月八日取得金管會核准設立分公司，金管會並於一百年七月一日核發分支機構之營業執照。
 11. 董事、監察人或主要股東之移轉股權或更換情形
 - 民國九十年七月四日，董事兼總經理陳蟬虹請辭總經理職務，該辭任於七月十八日生效，其遺缺經董事會決議由副總經理朱繼賢暫代，並於七月五日起行使代理職務；
 - 民國九十年九月十日法人股東撤銷指派陳蟬虹董事席次，於同月十五日起生效。
 - 民國九十年十二月四日法人股東撤銷指派監察人陳柏鉅職務，並自同月十五日起生效。
 - 民國九十一年五月八日，董事會通過聘任楊承清擔任總經理職，並追認自五月一日起生效；五月十三日法人股東改派王銘陽擔任董事，補足原林文英董事未竟之任期；同月廿二日，法人股東指派蘇國明擔任董事，董事席次從原五席增至六席。
 - 民國九十一年八月十六日董事會通過董事暨董事長郭文德辭任董事長職務，並保留董事席次，董事長遺缺經與會董事表決，由董事貝爾接任董事長；同日，董事王銘陽辭任生效；原監察人陳潤權因法人股東另有安排，其遺缺由鍾傑鴻接任並於同日生效。
 - 民國九十一年八月廿二日，法人股東百慕達商美國友邦保險（百慕達）有限公司受讓其餘自然人股權，自此法人股東為本公司唯一股東。
 - 民國九十一年十月十一日，法人股東指派楊承清擔任董事。
 - 民國九十二年三月十八日，原任董事／監察人任期屆滿，依法由法人股東指派新任董事及監察人，任期至九十四年三月十七日止；指派名單如下：
董 事：貝爾，郭文德，藍可風，朱泰和，蘇國明，楊承清
監察人：鍾傑鴻
同日，由與會董事表決選舉董事長，由貝爾當選董事長
 - 民國九十二年五月十五日，貝爾辭任董事及董事長職務，法人股東指派陳國傑擔任董事；同月廿日，陳國傑董事經董事會表決，當選董事長。
 - 民國九十二年六月三十日，郭文德及朱泰和辭任董事職務，鍾傑鴻辭任監察人職務；法人股東另行指派冼碧紅擔任董事，並指派陳泰鴻擔任監察人，該指派於七月廿四日起生效。

- 民國九十三年五月一日，董事兼總經理楊承清辭任總經理及董事職務生效。
- 民國九十三年五月十二日，董事會通過聘任柯世峰擔任總經理職，並自五月十九日起生效。
- 民國九十三年八月二十七日，法人股東指派柯世峰擔任董事。
- 民國九十四年五月十三日，陳泰鴻先生辭任監察人職務，法人股東指派陸何雅詩擔任監察人，自民國九十四年六月六日生效。
- 民國九十四年六月六日，藍可風辭任董事職務，法人股東另指派莊麗蕙擔任董事。
- 民國九十四年八月二十九日，董事會指派莊麗蕙暫任代理總經理乙職。
- 民國九十四年九月九日，柯世峰辭任董事兼總經理，該辭任自民國九十四年九月十日生效。
- 民國九十五年二月一日，董事會指派張一明先生擔任總經理職務，於主管機關核准後生效。
- 民國九十五年二月二十四日，法人股東指派馬瑞柏、張一明擔任董事。
- 民國九十五年三月六日，陳國傑辭任董事暨董事長職務，董事會選任馬瑞柏擔任董事長。
- 民國九十五年八月三十一日，莊麗蕙辭任董事職務。
- 民國九十六年三月二十二日，法人股東指派林瓊林擔任董事。
- 民國九十六年十月三日，陸何雅詩辭任監察人職務。法人股東另行指派何俊仁擔任監察人，該指派於十月十八日起生效。
- 民國九十八年四月二十七日，原任董事／監察人任期屆滿，依法由法人股東指派董事及監察人，任期至一〇〇年四月二十六日止，為期二年，分別由馬瑞柏、蘇國明、冼碧紅、張一明、林瓊林擔任董事，李偉康擔任監察人。董事推舉馬瑞柏連任董事長。
- 民國九十八年五月二十九日，法人股東百慕達商美國友邦保險(百慕達)有限公司轉讓全部持股予百慕達商友邦投資顧問股份有限公司，此轉讓業經金管會民國九十八年五月二十五日發文金管證四字第 0980023629 號函核准在案；另新法人股東於五月二十九日指派董事及監察人，分別由馬瑞柏、蘇國明、冼碧紅、張一明、林瓊林擔任董事，李偉康擔任監察人，董事並於五月二十九日召開董事會，選任馬瑞柏為董事長。
- 民國九十八年七月一日，林瓊林辭任董事職務。
- 民國九十八年九月五日，友邦證券投資信託股份有限公司最終母公司美國國際集團(American International Group Inc.) 同意將集團中資產管理部門售予 Bridge Partners, L.P.，單一法人股東百慕達商友邦投資顧問股份有限公司(AIG Global Investment Corporation (Asia) Ltd.)亦更名為百慕達商柏瑞投資亞洲有限公司(PineBridge Investments Asia Limited)。因此，亦經金管會核准變更公司名稱由「友邦證券投資信託股份有限公司」變更為「柏瑞證券投資信託股份有限公司」。
- 民國九十九年八月六日，冼碧紅辭任董事職務。
- 民國九十九年十二月三十一日馬瑞柏董事辭任，單一法人股東百慕達商柏瑞投資亞洲有限公司依法改派董事辛格先生取代馬瑞柏先生自民國一〇〇年一月一日起擔任董事職務，經所有董事於民國一〇〇年一月六日經董事會通過推舉辛格先生擔任本公司董事長。

- 單一法人股東百慕達商柏瑞投資亞洲有限公司指派董事及監察人，任期依公司章程第二十一條規定，自一百年五月二十九日至一百零二年五月二十八日，共二年，指派辛格先生、馬瑞傑先生及張一明先生為董事、指派李偉康先生擔任監察人。並於一百年六月九日經董事會通過推舉辛格先生擔任本公司董事長。
- 民國一百年十一月二十二日經行政院金融監督管理委員會以金管證投字1000058466 號函核准與柏瑞證券投資顧問股份有限公司合併，本公司為存續公司，柏瑞證券投資顧問股份有限公司為消滅公司。民國一百零一年一月一日為合併基準日。
- 自民國一百年十二月二十九日起，張一明總經理辭任總經理及董事乙職，單一法人股東百慕達商柏瑞投資亞洲有限公司已指派楊智雅女士擔任本公司董事，自民國一百零一年一月一日起生效，並於民國一百零一年一月三日經董事會同意通過楊智雅女士擔任本公司總經理。民國一百零一年一月二十日經行政院金融監督管理委員會以金管證投字第1010000775 號函核准聘任楊智雅女士擔任總經理乙職。
- 民國一百零一年四月二十四日本公司單一法人股東百慕達商柏瑞投資亞洲有限公司指派姜治平先生取代辛格先生擔任董事，本公司並於一百零一年四月二十五日召開董事會並改選馬瑞傑先生為董事長。民國一百零一年五月十八日經行政院金融監督管理委員會以金管證投字第1010021927 號函核准馬瑞傑先生擔任董事長乙職。
- 本公司單一法人股東百慕達商柏瑞投資亞洲有限公司 (PineBridge Investments Asia Limited) 於一百零一年六月五日指派劉慧衡女士取代李偉康先生擔任本公司監察人，並自該日起生效。
- 民國一百零二年五月二十九日本公司單一法人股東百慕達商柏瑞投資亞洲有限公司指派馬瑞傑先生、姜治平先生及楊智雅女士續任董事，另指派謝崇彪先生擔任監察人。並於民國一百零二年六月十八日經董事會同意通過馬瑞傑先生續任本公司董事長。
- 民國一百零三年九月一日，本公司單一法人股東百慕達商柏瑞投資亞洲有限公司增派董俊男先生擔任本公司董事，任期至一百零四年五月二十八日止。
- 民國一百零四年三月十六日，姜治平先生辭任董事職務。
- 民國一百零四年五月二十九日本公司單一法人股東百慕達商柏瑞投資亞洲有限公司指派馬瑞傑先生、楊智雅女士及董俊男先生續任董事，另指派嚴玉珍女士擔任監察人，並於民國一百零四年六月十一日經董事會同意通過馬瑞傑先生續任本公司董事長。
- 本公司單一法人股東百慕達商柏瑞投資亞洲有限公司 (PineBridge Investments Asia Limited) 於一百零五年八月一日指派盧龍威先生取代嚴玉珍女士擔任本公司監察人，並自該日起生效。
- 民國一百零六年五月二十九日本公司單一法人股東百慕達商柏瑞投資亞洲有限公司指派馬瑞傑先生、楊智雅女士及董俊男先生續任董事，及指派盧龍威先生續任監察人，任期依公司章程第二十一條規定，自一百零六年五月二十九日至一百零九年五月二十八日，共三年。並於民國一百零六年六月五日經董事會同意通過馬瑞傑先生續任本公司董事長。

- 民國一百零七年十二月七日，馬瑞傑先生辭任董事暨董事長職務，單一法人股東百慕達商柏瑞投資亞洲有限公司(PineBridge Investments Asia Limited)依法改派董事 Jennifer Zelena Theunissen 女士取代馬瑞傑先生自一百零七年十二月七日起擔任董事職務。經所有董事於一百零七年十二月十三日董事會通過推舉楊智雅女士擔任本公司董事長，並於同日經董事會同意通過由董俊男先生擔任本公司總經理。民國一百零八年一月十四日經金融監督管理委員會以金管證投字第 1070347307 號函核准楊智雅女士擔任董事長乙職，民國一百零八年一月三十一日經金融監督管理委員會以金管證投字第 1080303232 號函核准聘任董俊男先生擔任總經理乙職。
- 民國一百零八年四月十八日，Jennifer Zelena Theunissen 女士辭任董事職務，單一法人股東百慕達商柏瑞投資亞洲有限公司(PineBridge Investments Asia Limited)依法改派董事王永筠女士取代 Jennifer Zelena Theunissen 女士自一百零八年四月十八日起擔任董事職務。
- 民國一百零九年五月二十九日本公司單一法人股東百慕達商柏瑞投資亞洲有限公司指派楊智雅女士、董俊男先生及王永筠女士續任董事，及指派盧龍威先生續任監察人，任期依公司章程第二十一條規定，自一百零九年五月二十九日至一百一十二年五月二十八日，共三年。並於民國一百零九年六月十日經董事會同意通過楊智雅女士續任本公司董事長。
- 民國一百一十一年六月十七日，王永筠女士辭任董事職務。本公司單一法人股東百慕達商柏瑞投資亞洲有限公司另行指派劉政寧女士擔任董事，該指派於民國一百一十一年七月十三日起生效。
- 本公司單一法人股東百慕達商柏瑞投資亞洲有限公司於民國一百一十一年九月二十八日改派卞時珍女士取代劉政寧女士擔任本公司董事，並自該日起生效。
- 民國一百一十二年五月二十九日本公司單一法人股東百慕達商柏瑞投資亞洲有限公司指派楊智雅女士、董俊男先生及卞時珍女士續任董事，及指派盧龍威先生續任監察人，任期依公司章程第二十一條規定，自一百一十二年五月二十九日至一百一十五年五月二十八日，共三年。並於民國一百一十二年六月八日經董事會同意通過楊智雅女士續任本公司董事長。
- 民國一百一十二年十二月三十一日，楊智雅女士辭任董事暨董事長職務，單一法人股東百慕達商柏瑞投資亞洲有限公司依法改派董事祈永寧先生 (Mr. Kirk Chester Sweeney) 自一百一十二年十二月三十一日起取代楊智雅女士擔任董事職務，並另行增派陳育伶女士自一百一十二年十二月三十一日起擔任本公司董事。本公司並於一百一十三年一月二日董事會通過推舉祈永寧先生 (Mr. Kirk Chester Sweeney) 擔任本公司董事長。民國一百一十三年六月二十五日經金融監督管理委員會以金管證投字第 1130383131 號函核准祈永寧先生擔任董事長乙職。
- 民國一百一十三年七月十九日，卞時珍女士辭任董事職務。
- 民國一百一十四年十二月三十日，美商 MetLife, Inc.收購柏瑞投資大部分的投資經理業務，本公司最終控制股東由 PineBridge Investments, L.P.變更為 MetLife, Inc.。

二、公司組織

(一) 股權分散情形

1. 股東結構

114年12月31日

股東結構 數量	本國法人		本國 自然人	外國 機構	外國 個人	合計
	上市 公司	其他 法人				
人數	-	-	-	1	-	1
持有股數(千股)	-	-	-	30,000	-	30,000
持股比例(%)	-		-	100	-	100

2. 主要股東名單

114年12月31日

股份主要股東名稱	持有股數(千股)	持股比例(%)
百慕達商柏瑞投資亞洲有限公司	30,000	100

(二) 組織系統

柏瑞證券投資信託股份有限公司組織表(現共計135人)

114年12月31日

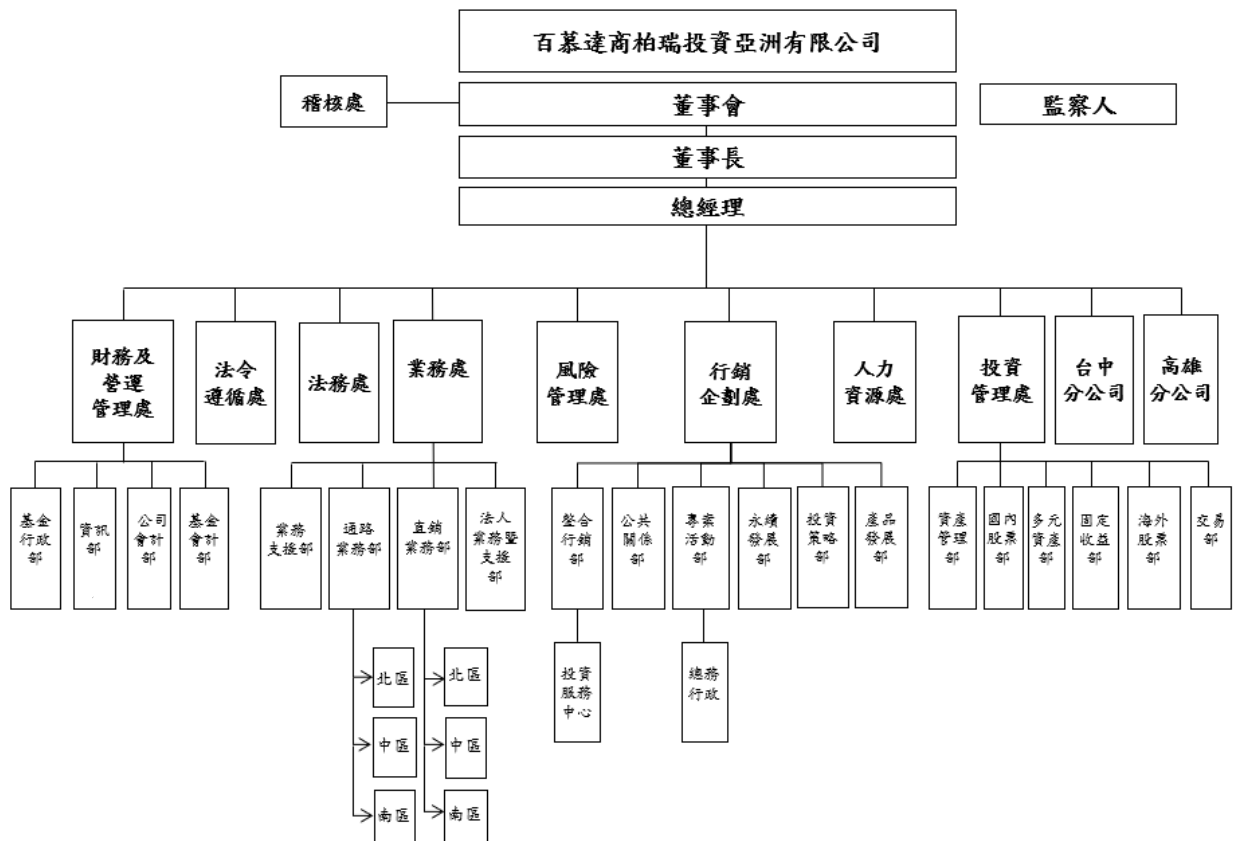

註：百慕達商柏瑞投資亞洲有限公司為柏瑞投信單一法人股東。

(三) 內部組織分工

總經理室(1人)：主要為總經理負責公司營運目標及方針之擬定，統籌管理公司之策略規劃及執行。

投資管理處(21人)：主要功能為國內外股票、國內外債券及組合基金之管理及投資分析，市場之分析與研究，以期發揮投資組合之功效，即以最佳投資組合尋求較高之投資報酬；接受客戶全權委託投資業務，依規定應設立專責部門並指派專

責部門主管及業務人員辦理全權委託業務；負責執行基金買賣有價證券作業等。
行銷企劃處(23人)：主要功能包括：負責基金募集廣告宣傳行銷活動、媒體公關、數位平台與客戶服務諮詢等；負責證券投資顧問分析，包括國內外市場投資研究分析與投資組合建議；負責新產品之研究與開發，以掌握市場趨勢。負責永續發展相關專案。

業務處(26人)：依據基金銷售策略，隨時與客戶或銷售機構等保持密切聯繫、廣佈銷售管道及銷售據點，達到便利客戶之目的。

台中及高雄分公司(15人)：負責台中及高雄地區有關業務之開發與拓展，隨時與客戶或代銷機構等保持密切聯繫，並協助辦理基金申購買回作業。

財務及營運管理處(37人)：負責公司會計處理；基金及全權委託業務投資交易之結算作業；公司相關之資訊處理及負責公司境內外基金申購、買回作業等。

法令遵循處(5人)：主要負責建立適當之法令傳達、諮詢、協調與溝通系統，訂定法令遵循之評估內容與程序並督導各單位定期自行評估執行情形，確認各項作業及管理規章配合相關法規適時更新，並不定期對各單位人員施以適當合宜之法規訓練，以確保公司營運能符合集團及主管機關之規範。

法務處(1人)：主要負責契約擬訂與審閱、法規諮詢暨法務相關事項處理、公司登記及營業執照申請/變更申報相關事宜、董事會/股東會召開事宜、訴訟/非訟案件處理。

稽核處(3人)：負責檢查各部門內控制度之執行情形，提供改進建議及缺失改善情形追蹤，覆核各部門之自行評估報告，協助董事會及管理階層提高管理品質履行其責任。

人力資源處(2人)：負責公司人事制度訂定與人員之聘任與考核，福利制度規劃及人才培育等。

風險管理處(1人)：主要負責規劃風險管理政策及制度，進行市場、信用、流動性及作業風險等風險管理機制之辨識、監控、評估及報告等業務。

三、總經理、副總經理及各單位主管資料

114年12月31日

職稱	姓名	就任日期	持有本公司股份		主要學經歷	目前兼任其他公司之職務
			股數(千股)	持股比例(%)		
總經理	董俊男	108.1.31	無	無	臺灣大學財務金融研究所 現任柏瑞投信總經理 【曾任】柏瑞投信業務處執行副總經理 【曾任】柏瑞投信直銷業務部執行副總經理 【曾任】摩根證券總經理 【曾任】摩根證券高資產客戶事業部副總經理 【曾任】中國人壽團體險業務員	無
董事總經理	陳以文	105.7.22	無	無	政治大學國際貿易系 現任柏瑞投信通路理財部董事總經理 【曾任】摩根投信通路關係部執行董事	無
董事總經理	陳育伶	101.1.1	無	無	臺灣大學會計學研究所 現任柏瑞投信財務及營運管理處董事總經理 【曾任】柏瑞投信管理副總經理 【曾任】金復華投信稽核室經理 【曾任】蘇黎世投信稽核室稽核 【曾任】德盛安聯投信遵循部副理	無

董事 總經理	戴 曉 莉	87.5.18	無	無	Hawaii Pacific University, MBA 現任柏瑞投信人力資源處董事總經理 【曾任】柏瑞投信管理部資深經理 【曾任】Market Republic Ltd., Hong Kong, Category Manager 【曾任】雅芳化妝品公司管理部資深專員 【曾任】美國加州銀行金融服務部專員	無
董事 總經理	黃 軍 儒	108.9.2	無	無	臺灣大學財務金融研究所 現任柏瑞投信投資管理處投資長 【曾任】匯豐中華投資管理部副總經理 【曾任】宏泰人壽固定收益部經理 【曾任】元大投信資深研究員 【曾任】日盛證券固定收益部副理 【曾任】富邦證券固定收益部專員	無
董事 總經理	張 靈 靈	105.8.1	無	無	淡江大學國際企業學研究所 現任柏瑞投信行銷企劃處董事總經理 【曾任】安聯投信零售客戶事業部執行副總裁 【曾任】安泰投信多元理財部副總經理 【曾任】摩根投信電子商務暨中小客戶事業部執行董事 【曾任】元大投信網路服務部副理 【曾任】瀚亞投信企劃部資深專員	無
資深 副總經理	陳 介 元	104.6.1	無	無	成功大學管理學研究所 現任柏瑞投信台中分公司資深副總經理 【曾任】摩根投信高雄分公司副總經理 【曾任】摩根投信台南分公司副總經理 【曾任】摩根投信台中分公司協理 【曾任】摩根投信台中分公司經理 【曾任】摩根投信業務經理 【曾任】摩根投信業務襄理	無
資深 副總經理	趙 善 芬	86.7.1	無	無	德明商專財稅科 現任柏瑞投信法令遵循處資深副總經理 【曾任】柏瑞投信法務及法令遵循處副總經理 【曾任】柏瑞投信法令遵循部協理 【曾任】柏瑞投信行銷企劃部經理 【曾任】柏瑞投信顧管理副理 【曾任】柏瑞投信行銷企劃部襄理	無
資深 副總經理	蕭 麗 玫	94.12.26	無	無	靜宜大學會計系 現任柏瑞投信稽核處資深副總經理 CIA國際內部稽核師 QIA中華民國內部稽核師 CRMA國際風險管理確認師 【曾任】建弘投信稽核室資深經理 【曾任】富國聯合會計師事務所審計員	無
資深 副總經理	邱 虹 元	107.6.26	無	無	美國哥倫比亞大學LL. M. 政治大學風險管理暨保險研究所 現任柏瑞投信法務處資深副總經理 台灣及美國紐約州律師 【曾任】富邦人壽法律事務部資深專案副理 【曾任】協合國際法律事務所律師	無
副總經理	曾 文 柏	114.2.13	無	無	中山大學企業管理研究所 現任柏瑞投信高雄分公司副總經理 【曾任】台新投信行銷業務處通路行銷部業務 【曾任】渣打銀行北高雄分行客戶關係經理	無
資深經理	羅 慶 棠	112.4.12	無	無	政治大學風險管理與保險碩士 現任柏瑞投信風險管理處資深經理 【曾任】柏瑞投信行銷企劃處產品發展部副理 【曾任】國泰人壽風險管理一部投資營運風險管理科高級專員	無

四、董事及監察人之資料

114年12月31日

職稱	姓名	選任	任期	選任時持有本公司股份		現在持有本公司股份		主要經(學)歷	備註
		日期	(年)	股數(千股)	持股比例(%)	股數(千股)	持股比例(%)		
董事長	祈永寧	113.1.2	3 (至 115.5.28)	30,000	100	30,000	100	佩斯大學(Pace University) 工商管理學士 【現任】柏瑞投資亞洲有限公司亞洲首席執行長	百慕達商柏瑞投資亞洲有限公司代表人
董事	董俊男	112.5.29	3	30,000	100	30,000	100	臺灣大學財務金融研究所 【現任】柏瑞投信總經理 【曾任】柏瑞投信業務處執行副總經理 【曾任】摩根證券總經理 【曾任】摩根證券高資產客戶事業部副總經理 【曾任】中國人壽團體險業務員	百慕達商柏瑞投資亞洲有限公司代表人
董事	陳育伶	112.12.31	3 (至 115.5.28)	30,000	100	30,000	100	臺灣大學會計學研究所 【現任】柏瑞投信財務及營運管理處董事總經理 【曾任】柏瑞投信管理副總經理 【曾任】金復華投信稽核室經理 【曾任】蘇黎世投信稽核室稽核 【曾任】德盛安聯投信遵循部副理	百慕達商柏瑞投資亞洲有限公司代表人
監察人	盧龍威	112.5.29	3	30,000	100	30,000	100	香港科技大學(Hong Kong University of Science and Technology), 工商管理學士(財務) 【現任】柏瑞投資亞洲有限公司全球稅務主管 【曾任】蘇格蘭皇家銀行(Royal Bank of Scotland)北亞稅務主管	百慕達商柏瑞投資亞洲有限公司代表人

五、利害關係公司揭露

115年1月12日

名稱(註一)	公司代號 (註二)	關係說明
百慕達商柏瑞投資亞洲有限公司		本公司股東且持有股份超過百分之五以上；本公司董事長與該公司之董事為同一人
Oak Farm Properties Limited		本公司董事長與該公司之董事為同一人
柏瑞投資香港有限公司		本公司董事長與該公司之董事為同一人
PineBridge Investments Singapore Limited		本公司董事長與該公司之董事為同一人
PineBridge Investments Japan Co., Ltd.		本公司董事長與該公司之董事長暨總經理為同一人
PineBridge Investments Malaysia Sdn. Bhd.		本公司監察人與該公司之董事為同一人
台新國際商業銀行股份有限公司	5848	本公司經理人之配偶擔任該公司之經理人
中國信託商業銀行股份有限公司	5841	本公司董事之配偶擔任該公司之經理人

〔註一：所稱與證券投資信託事業有利害關係公司，係指符合證券投資信託基金管理辦法第十一條規定情形之公司。〕

〔註二：證券投資信託事業之利害關係人如為股票上市(櫃)公司，請填列該上市(櫃)公司之股票代號，如其為股票未上市(櫃)公司之公開發行公司，則請填列證期會所編之公開發行公司代碼。〕

六、營運情形

(一)經理公司經理其他基金之名稱、成立日、受益權單位數、淨資產金額及每單位淨資產價值：

114年12月31日

基金名稱	成立日期	受益權單位數 (千個)	淨資產金額 (新臺幣千元)	每單位淨 資產價值
柏瑞巨人證券投資信託基金	1997/8/30	64,898	2,555,296	39.3700
柏瑞巨輪貨幣市場證券投資信託基金	1998/9/7	366,850	5,275,981	14.3819
柏瑞旗艦全球平衡組合證券投資信託基金	2004/3/10	111,697	2,847,863	25.5000
柏瑞旗艦全球成長組合證券投資信託基金	2004/10/27	51,905	1,606,983	30.9600
柏瑞旗艦全球債券組合基金-A 類型(本 基金有一定比例之投資包含高風險非投 資等級債券基金)	2005/6/9	24,015	326,113	13.5794
柏瑞全球金牌組合證券投資信託基金	2005/11/10	23,749	514,889	21.6800
柏瑞拉丁美洲證券投資信託基金	2006/10/27	65,801	763,459	11.6000
柏瑞美國雙核心收益證券投資信託基金 -A 類型	2007/4/10	43,856	516,554	11.7783
柏瑞美國雙核心收益證券投資信託基金 -B 類型(基金之配息來源可能為本金)	2007/4/10	8,755	53,953	6.1625
柏瑞美國雙核心收益證券投資信託基金 -N 類型(基金之配息來源可能為本金)	2007/4/10	2,949	28,740	9.7469
柏瑞美國雙核心收益證券投資信託基金 -N9 類型	2007/4/10	4,972	47,189	9.4903
柏瑞美國雙核心收益證券投資信託基金 -I 類型	2007/4/10	72,116	703,132	9.7501
柏瑞美國雙核心收益證券投資信託基金 -A 類型(美元)	2007/4/10	7	2,409	10.6082
柏瑞美國雙核心收益證券投資信託基金 -B 類型(美元)(基金之配息來源可能為 本金)	2007/4/10	176	45,056	8.1310
柏瑞亞太高股息證券投資信託基金-A 類型(本基金並無保證收益及配息)	2007/10/12	8,117	153,298	18.8900
柏瑞亞太高股息證券投資信託基金-B 類型(本基金並無保證收益及配息且配 息來源可能為本金)	2007/10/12	4,702	47,839	10.1700
柏瑞亞太高股息證券投資信託基金-N 類型(本基金並無保證收益及配息且配 息來源可能為本金)	2007/10/12	223	2,982	13.3400
柏瑞亞太高股息證券投資信託基金-A 類型(人民幣)(本基金並無保證收益及配 息)	2007/10/12	2	168	18.3200
柏瑞亞太高股息證券投資信託基金-B 類型(人民幣)(本基金並無保證收益及 配息且配息來源可能為本金)	2007/10/12	129	5,294	9.1300
柏瑞亞太高股息證券投資信託基金-N 類型(人民幣)(本基金並無保證收益及 配息且配息來源可能為本金)	2007/10/12	117	5,746	10.9400

柏瑞亞太高股息證券投資信託基金-A 類型(美元)(本基金並無保證收益及配息)	2007/10/12	2	627	12.9700
柏瑞亞太高股息證券投資信託基金-N 類型(美元)(本基金並無保證收益及配息且配息來源可能為本金)	2007/10/12	5	1,845	12.3600
柏瑞全球策略非投資等級債券證券投資信託基金-A 類型	2008/8/1	72,874	1,148,075	15.7543
柏瑞全球策略非投資等級債券證券投資信託基金-B 類型(本基金配息來源可能為本金)	2008/8/1	871,898	4,495,611	5.1561
柏瑞全球策略非投資等級債券證券投資信託基金-N 類型(本基金配息來源可能為本金)	2008/8/1	533,541	3,126,184	5.8593
柏瑞全球策略非投資等級債券證券投資信託基金-N9 類型(台幣)	2008/8/1	71,921	981,466	13.6465
柏瑞全球策略非投資等級債券證券投資信託基金-Bt 類型(本基金配息來源可能為本金)	2008/8/1	132,889	661,717	4.9795
柏瑞全球策略非投資等級債券證券投資信託基金-I 類型	2008/8/1	93,312	1,179,909	12.6447
柏瑞全球策略非投資等級債券證券投資信託基金-B 類型(澳幣)(本基金配息來源可能為本金)	2008/8/1	415	53,040	6.0754
柏瑞全球策略非投資等級債券證券投資信託基金-N 類型(澳幣)(本基金配息來源可能為本金)	2008/8/1	1,324	170,113	6.1110
柏瑞全球策略非投資等級債券證券投資信託基金-A 類型(人民幣)	2008/8/1	506	32,634	14.3430
柏瑞全球策略非投資等級債券證券投資信託基金-B 類型(人民幣)(本基金配息來源可能為本金)	2008/8/1	6,802	193,712	6.3327
柏瑞全球策略非投資等級債券證券投資信託基金-N 類型(人民幣)(本基金配息來源可能為本金)	2008/8/1	22,186	622,167	6.2362
柏瑞全球策略非投資等級債券證券投資信託基金-N9 類型(人民幣)	2008/8/1	1,128	73,862	14.5564
柏瑞全球策略非投資等級債券證券投資信託基金-A 類型(美元)	2008/8/1	288	140,426	15.5074
柏瑞全球策略非投資等級債券證券投資信託基金-B 類型(美元)(本基金配息來源可能為本金)	2008/8/1	496	119,207	7.6408
柏瑞全球策略非投資等級債券證券投資信託基金-N 類型(美元)(本基金配息來源可能為本金)	2008/8/1	3,424	728,154	6.7651
柏瑞全球策略非投資等級債券證券投資信託基金-N9 類型(美元)	2008/8/1	937	415,683	14.1180
柏瑞全球策略非投資等級債券證券投資信託基金-B 類型(南非幣)(本基金配息來源可能為本金)	2008/8/1	3,793	45,922	6.3937
柏瑞全球策略非投資等級債券證券投資	2008/8/1	10,919	124,004	5.9976

信託基金-N 類型(南非幣) (本基金配息來源可能為本金)				
柏瑞全球策略非投資等級債券證券投資信託基金-N9 類型(南非幣)	2008/8/1	1,100	36,832	17.6794
柏瑞新興市場非投資等級債券證券投資信託基金-A 類型	2010/5/17	6,145	75,194	12.2362
柏瑞新興市場非投資等級債券證券投資信託基金-B 類型 (本基金配息來源可能為本金)	2010/5/17	100,503	462,027	4.5972
柏瑞新興市場非投資等級債券證券投資信託基金-N 類型(台幣) (本基金配息來源可能為本金)	2010/5/17	5,726	27,599	4.8200
柏瑞新興市場非投資等級債券證券投資信託基金-N9 類型(台幣)	2010/5/17	77	813	10.5182
柏瑞新興市場非投資等級債券證券投資信託基金-I 類型	2010/5/17	0	0	12.5527
柏瑞新興市場非投資等級債券證券投資信託基金-A 類型(人民幣)	2010/5/17	9	501	11.9768
柏瑞新興市場非投資等級債券證券投資信託基金-B 類型(人民幣) (本基金配息來源可能為本金)	2010/5/17	373	7,781	4.6374
柏瑞新興市場非投資等級債券證券投資信託基金-N 類型(人民幣) (本基金配息來源可能為本金)	2010/5/17	2,641	59,671	5.0252
柏瑞新興市場非投資等級債券證券投資信託基金-A 類型(美元)	2010/5/17	1	473	11.6772
柏瑞新興市場非投資等級債券證券投資信託基金-B 類型(美元) (本基金配息來源可能為本金)	2010/5/17	19	3,355	5.5451
柏瑞新興市場非投資等級債券證券投資信託基金-N 類型(美元) (本基金配息來源可能為本金)	2010/5/17	59	10,483	5.6672
柏瑞新興市場非投資等級債券證券投資信託基金-N9 類型(美元)	2010/5/17	627	232,417	11.7997
柏瑞 ESG 新興市場企業策略債券證券投資信託基金-A 類型 (本基金有相當比重投資於非投資等級之高風險債券)	2012/5/2	6,965	86,096	12.3616
柏瑞 ESG 新興市場企業策略債券證券投資信託基金-B 類型 (本基金有相當比重投資於非投資等級之高風險債券且配息來源可能為本金)	2012/5/2	23,292	139,692	5.9975
柏瑞 ESG 新興市場企業策略債券證券投資信託基金-N 類型(台幣) (本基金有相當比重投資於非投資等級之高風險債券且配息來源可能為本金)	2012/5/2	3,636	22,058	6.0662
柏瑞 ESG 新興市場企業策略債券證券投資信託基金-N9 類型(台幣)(本基金有相當比重投資於非投資等級之高風險債券)	2012/5/2	13,838	150,220	10.8557
柏瑞 ESG 新興市場企業策略債券證券投資信託基金-I 類型 (本基金有相當比	2012/5/2	36,110	377,841	10.4636

重投資於非投資等級之高風險債券)				
柏瑞 ESG 新興市場企業策略債券證券投資信託基金-A 類型(人民幣)(本基金有相當比重投資於非投資等級之高風險債券)	2012/5/2	21	1,181	12.4758
柏瑞 ESG 新興市場企業策略債券證券投資信託基金-B 類型(人民幣)(本基金有相當比重投資於非投資等級之高風險債券且配息來源可能為本金)	2012/5/2	208	6,021	6.4340
柏瑞 ESG 新興市場企業策略債券證券投資信託基金-N 類型(人民幣)(本基金有相當比重投資於非投資等級之高風險債券且配息來源可能為本金)	2012/5/2	929	27,858	6.6657
柏瑞 ESG 新興市場企業策略債券證券投資信託基金-N9 類型(人民幣)(本基金有相當比重投資於非投資等級之高風險債券)	2012/5/2	87	4,670	11.9981
柏瑞 ESG 新興市場企業策略債券證券投資信託基金-A 類型(美金)(本基金有相當比重投資於非投資等級之高風險債券)	2012/5/2	195	71,910	11.7216
柏瑞 ESG 新興市場企業策略債券證券投資信託基金-B 類型(美金)(本基金有相當比重投資於非投資等級之高風險債券且配息來源可能為本金)	2012/5/2	13	2,759	6.8224
柏瑞 ESG 新興市場企業策略債券證券投資信託基金-N 類型(美金)(本基金有相當比重投資於非投資等級之高風險債券且配息來源可能為本金)	2012/5/2	27	5,808	6.8526
柏瑞 ESG 新興市場企業策略債券證券投資信託基金-N9 類型(美金)(本基金有相當比重投資於非投資等級之高風險債券)	2012/5/2	8	3,024	11.7003
柏瑞 ESG 新興市場企業策略債券證券投資信託基金-N 類型(南非幣)(本基金有相當比重投資於非投資等級之高風險債券且配息來源可能為本金)	2012/5/2	1,856	20,225	5.7564
柏瑞新興亞太策略債券證券投資信託基金-A 類型(本基金有相當比重投資於非投資等級之高風險債券)	2014/3/11	8,197	104,127	12.7036
柏瑞新興亞太策略債券證券投資信託基金-B 類型(本基金有相當比重投資於非投資等級之高風險債券且配息來源可能為本金)	2014/3/11	11,590	80,620	6.9562
柏瑞新興亞太策略債券證券投資信託基金-N 類型(本基金有相當比重投資於非投資等級之高風險債券且配息來源可能為本金)	2014/3/11	5,420	36,735	6.7777
柏瑞新興亞太策略債券證券投資信託基金-N9 類型(台幣)(本基金有相當比重投資於非投資等級之高風險債券)	2014/3/11	2,554	28,947	11.3346

柏瑞新興亞太策略債券證券投資信託基金-Ns 類型 (本基金有相當比重投資於非投資等級之高風險債券且配息來源可能為本金)	2014/3/11	2,045	17,726	8.6672
柏瑞新興亞太策略債券證券投資信託基金-I 類型 (本基金有相當比重投資於非投資等級之高風險債券)	2014/3/11	103,048	1,106,359	10.7364
柏瑞新興亞太策略債券證券投資信託基金-A 類型(人民幣) (本基金有相當比重投資於非投資等級之高風險債券)	2014/3/11	654	40,598	13.8116
柏瑞新興亞太策略債券證券投資信託基金-B 類型(人民幣) (本基金有相當比重投資於非投資等級之高風險債券且配息來源可能為本金)	2014/3/11	1,382	44,329	7.1304
柏瑞新興亞太策略債券證券投資信託基金-N 類型(人民幣) (本基金有相當比重投資於非投資等級之高風險債券且配息來源可能為本金)	2014/3/11	3,216	105,736	7.3104
柏瑞新興亞太策略債券證券投資信託基金-N9 類型(人民幣)(本基金有相當比重投資於非投資等級之高風險債券)	2014/3/11	695	40,660	13.0185
柏瑞新興亞太策略債券證券投資信託基金-A 類型(美元) (本基金有相當比重投資於非投資等級之高風險債券)	2014/3/11	186	75,831	12.9983
柏瑞新興亞太策略債券證券投資信託基金-B 類型(美元) (本基金有相當比重投資於非投資等級之高風險債券且配息來源可能為本金)	2014/3/11	126	30,843	7.7580
柏瑞新興亞太策略債券證券投資信託基金-N 類型(美元) (本基金有相當比重投資於非投資等級之高風險債券且配息來源可能為本金)	2014/3/11	346	81,365	7.4710
柏瑞新興亞太策略債券證券投資信託基金-N9 類型(美元)(本基金有相當比重投資於非投資等級之高風險債券)	2014/3/11	70	27,274	12.3839
柏瑞亞洲亮點股票基金-A 類型(台幣)	2014/7/29	7,547	146,339	19.3900
柏瑞亞洲亮點股票基金-A 類型(人民幣)	2014/7/29	41	3,279	17.8800
柏瑞亞太非投資等級債券證券投資信託基金-A 類型	2015/11/5	24,848	255,719	10.2913
柏瑞亞太非投資等級債券證券投資信託基金-B 類型 (本基金配息來源可能為本金)	2015/11/5	102,952	416,384	4.0444
柏瑞亞太非投資等級債券證券投資信託基金-N 類型 (本基金配息來源可能為本金)	2015/11/5	119,657	483,980	4.0447
柏瑞亞太非投資等級債券證券投資信託基金-N9 類型	2015/11/5	1,189	11,911	10.0149
柏瑞亞太非投資等級債券證券投資信託基金-I 類型	2015/11/5	20,150	188,269	9.3432
柏瑞亞太非投資等級債券證券投資信託基金-A 類型(人民幣)	2015/11/5	276	14,643	11.7843

柏瑞亞太非投資等級債券證券投資信託基金-B 類型(人民幣) (本基金配息來源可能為本金)	2015/11/5	3,083	59,722	4.3071
柏瑞亞太非投資等級債券證券投資信託基金-N 類型(人民幣) (本基金配息來源可能為本金)	2015/11/5	13,397	259,501	4.3075
柏瑞亞太非投資等級債券證券投資信託基金-N9 類型(人民幣)	2015/11/5	1,604	79,214	10.9833
柏瑞亞太非投資等級債券證券投資信託基金-A 類型(美元)	2015/11/5	260	94,276	11.5165
柏瑞亞太非投資等級債券證券投資信託基金-B 類型(美元) (本基金配息來源可能為本金)	2015/11/5	1,883	280,363	4.7352
柏瑞亞太非投資等級債券證券投資信託基金-N 類型(美元) (本基金配息來源可能為本金)	2015/11/5	905	134,799	4.7354
柏瑞亞太非投資等級債券證券投資信託基金-N9 類型(美元)	2015/11/5	695	243,096	11.1266
柏瑞環球多元資產證券投資信託基金-A 類型	2016/3/22	13,141	166,893	12.7006
柏瑞環球多元資產證券投資信託基金-B 類型(本基金配息來源可能為本金)	2016/3/22	4,732	36,155	7.6400
柏瑞環球多元資產證券投資信託基金-N 類型(本基金配息來源可能為本金)	2016/3/22	13,784	107,580	7.8048
柏瑞環球多元資產證券投資信託基金-A 類型(人民幣)	2016/3/22	81	5,148	14.1670
柏瑞環球多元資產證券投資信託基金-B 類型(人民幣)(本基金配息來源可能為本金)	2016/3/22	236	8,809	8.2866
柏瑞環球多元資產證券投資信託基金-N 類型(人民幣)(本基金配息來源可能為本金)	2016/3/22	2,908	105,775	8.0881
柏瑞環球多元資產證券投資信託基金-A 類型(美元)	2016/3/22	7	3,172	14.1987
柏瑞環球多元資產證券投資信託基金-B 類型(美元)(本基金配息來源可能為本金)	2016/3/22	70	19,511	8.9030
柏瑞環球多元資產證券投資信託基金-N 類型(美元)(本基金配息來源可能為本金)	2016/3/22	222	61,552	8.8298
柏瑞環球多元資產證券投資信託基金-A 類型(南非幣)	2016/3/22	38	1,334	18.7066
柏瑞環球多元資產證券投資信託基金-B 類型(南非幣)(本基金配息來源可能為本金)	2016/3/22	288	4,292	7.8650
柏瑞環球多元資產證券投資信託基金-N 類型(南非幣)(本基金配息來源可能為本金)	2016/3/22	291	5,269	9.5726
柏瑞特別股息收益證券投資信託基金-A 類型(本基金並無保證收益及配息)	2017/1/23	112,038	1,348,015	12.0300
柏瑞特別股息收益證券投資信託基金-B	2017/1/23	882,176	5,799,342	6.5700

類型(本基金並無保證收益及配息且配息來源可能為本金)				
柏瑞特別股息收益證券投資信託基金-N 類型(本基金並無保證收益及配息且配息來源可能為本金)	2017/1/23	3,107,761	20,731,014	6.6700
柏瑞特別股息收益證券投資信託基金-N9 類型(本基金並無保證收益及配息)	2017/1/23	136,809	1,643,895	12.0200
柏瑞特別股息收益證券投資信託基金-IA 類型(本基金並無保證收益及配息)	2017/1/23	53,433	544,647	10.1900
柏瑞特別股息收益證券投資信託基金-B 類型(澳幣)(本基金並無保證收益及配息且配息來源可能為本金)	2017/1/23	4,321	625,158	6.8800
柏瑞特別股息收益證券投資信託基金-N 類型(澳幣)(本基金並無保證收益及配息且配息來源可能為本金)	2017/1/23	10,750	1,555,305	6.8800
柏瑞特別股息收益證券投資信託基金-A 類型(人民幣)(本基金並無保證收益及配息)	2017/1/23	2,749	162,446	13.1400
柏瑞特別股息收益證券投資信託基金-B 類型(人民幣)(本基金並無保證收益及配息且配息來源可能為本金)	2017/1/23	35,275	1,046,852	6.6000
柏瑞特別股息收益證券投資信託基金-N 類型(人民幣)(本基金並無保證收益及配息且配息來源可能為本金)	2017/1/23	108,860	3,122,713	6.3800
柏瑞特別股息收益證券投資信託基金-N9 類型(人民幣)(本基金並無保證收益及配息)	2017/1/23	7,494	431,942	12.8200
柏瑞特別股息收益證券投資信託基金-A 類型(日幣)(本基金並無保證收益及配息)	2017/1/23	7,746	15,769	10.1400
柏瑞特別股息收益證券投資信託基金-B 類型(日幣)(本基金並無保證收益及配息且配息來源可能為本金)	2017/1/23	3,193	6,164	9.6200
柏瑞特別股息收益證券投資信託基金-N 類型(日幣)(本基金並無保證收益及配息且配息來源可能為本金)	2017/1/23	63,196	126,768	9.9900
柏瑞特別股息收益證券投資信託基金-N9 類型(日幣)(本基金並無保證收益及配息)	2017/1/23	4,404	9,646	10.9100
柏瑞特別股息收益證券投資信託基金-A 類型(美元)(本基金並無保證收益及配息)	2017/1/23	2,034	842,076	13.1700
柏瑞特別股息收益證券投資信託基金-B 類型(美元)(本基金並無保證收益及配息且配息來源可能為本金)	2017/1/23	17,645	4,056,506	7.3100
柏瑞特別股息收益證券投資信託基金-N 類型(美元)(本基金並無保證收益及配息且配息來源可能為本金)	2017/1/23	38,487	8,649,449	7.1500
柏瑞特別股息收益證券投資信託基金-N9 類型(美元)(本基金並無保證收益及配息)	2017/1/23	2,343	950,492	12.9100

柏瑞特別股息收益證券投資信託基金-IA 類型(美元)(本基金並無保證收益及配息)	2017/1/23	612	204,766	10.6400
柏瑞特別股息收益證券投資信託基金-N 類型(南非幣)(本基金並無保證收益及配息且配息來源可能為本金)	2017/1/23	6,519	111,931	9.0700
柏瑞多重資產特別收益證券投資信託基金-A 類型(本基金有相當比重投資於非投資等級之高風險債券)	2018/1/31	28,347	348,321	12.2879
柏瑞多重資產特別收益證券投資信託基金-B 類型(本基金有相當比重投資於非投資等級之高風險債券且配息來源可能為本金)	2018/1/31	91,375	645,883	7.0685
柏瑞多重資產特別收益證券投資信託基金-N 類型(本基金有相當比重投資於非投資等級之高風險債券且配息來源可能為本金)	2018/1/31	847,776	5,993,721	7.0699
柏瑞多重資產特別收益證券投資信託基金-N9 類型(本基金有相當比重投資於非投資等級之高風險債券)	2018/1/31	64,275	788,497	12.2676
柏瑞多重資產特別收益證券投資信託基金-IA 類型(本基金有相當比重投資於非投資等級之高風險債券)	2018/1/31	76,684	798,508	10.4129
柏瑞多重資產特別收益證券投資信託基金-A 類型(澳幣)(本基金有相當比重投資於非投資等級之高風險債券)	2018/1/31	90	22,792	12.0830
柏瑞多重資產特別收益證券投資信託基金-B 類型(澳幣)(本基金有相當比重投資於非投資等級之高風險債券且配息來源可能為本金)	2018/1/31	247	37,144	7.1537
柏瑞多重資產特別收益證券投資信託基金-N 類型(澳幣)(本基金有相當比重投資於非投資等級之高風險債券且配息來源可能為本金)	2018/1/31	3,269	491,781	7.1552
柏瑞多重資產特別收益證券投資信託基金-N9 類型(澳幣)(本基金有相當比重投資於非投資等級之高風險債券)	2018/1/31	195	49,659	12.0838
柏瑞多重資產特別收益證券投資信託基金-A 類型(人民幣)(本基金有相當比重投資於非投資等級之高風險債券)	2018/1/31	697	38,552	12.2998
柏瑞多重資產特別收益證券投資信託基金-B 類型(人民幣)(本基金有相當比重投資於非投資等級之高風險債券且配息來源可能為本金)	2018/1/31	5,035	147,180	6.5009
柏瑞多重資產特別收益證券投資信託基金-N 類型(人民幣)(本基金有相當比重投資於非投資等級之高風險債券且配息來源可能為本金)	2018/1/31	35,920	1,050,203	6.5017
柏瑞多重資產特別收益證券投資信託基金-N9 類型(人民幣)(本基金有相當比重投資於非投資等級之高風險債券)	2018/1/31	3,350	185,317	12.3034

柏瑞多重資產特別收益證券投資信託基金-A 類型(日幣)(本基金有相當比重投資於非投資等級之高風險債券)	2018/1/31	36,144	78,010	10.7496
柏瑞多重資產特別收益證券投資信託基金-B 類型(日幣)(本基金有相當比重投資於非投資等級之高風險債券且配息來源可能為本金)	2018/1/31	25,790	52,885	10.2134
柏瑞多重資產特別收益證券投資信託基金-N 類型(日幣)(本基金有相當比重投資於非投資等級之高風險債券且配息來源可能為本金)	2018/1/31	210,345	431,399	10.2148
柏瑞多重資產特別收益證券投資信託基金-N9 類型(日幣)(本基金有相當比重投資於非投資等級之高風險債券)	2018/1/31	161,868	349,885	10.7658
柏瑞多重資產特別收益證券投資信託基金-A 類型(美元)(本基金有相當比重投資於非投資等級之高風險債券)	2018/1/31	543	213,913	12.5241
柏瑞多重資產特別收益證券投資信託基金-B 類型(美元)(本基金有相當比重投資於非投資等級之高風險債券且配息來源可能為本金)	2018/1/31	1,550	351,686	7.2176
柏瑞多重資產特別收益證券投資信託基金-N 類型(美元)(本基金有相當比重投資於非投資等級之高風險債券且配息來源可能為本金)	2018/1/31	9,909	2,248,542	7.2182
柏瑞多重資產特別收益證券投資信託基金-N9 類型(美元)(本基金有相當比重投資於非投資等級之高風險債券)	2018/1/31	988	388,960	12.5253
柏瑞多重資產特別收益證券投資信託基金-B 類型(南非幣)(本基金有相當比重投資於非投資等級之高風險債券且配息來源可能為本金)	2018/1/31	3,005	43,024	7.5613
柏瑞多重資產特別收益證券投資信託基金-N 類型(南非幣)(本基金有相當比重投資於非投資等級之高風險債券且配息來源可能為本金)	2018/1/31	18,789	274,190	7.7068
柏瑞中國 A 股量化精選證券投資信託基金-A 類型	2019/4/23	21,378	280,235	13.1100
柏瑞中國 A 股量化精選證券投資信託基金-N9 類型	2019/4/23	5,762	75,553	13.1100
柏瑞中國 A 股量化精選證券投資信託基金-A 類型(人民幣)	2019/4/23	661	39,712	13.3700
柏瑞中國 A 股量化精選證券投資信託基金-N9 類型(人民幣)	2019/4/23	1,328	79,850	13.3700
柏瑞中國 A 股量化精選證券投資信託基金-A 類型(美元)	2019/4/23	137	55,212	12.8500
柏瑞中國 A 股量化精選證券投資信託基金-N9 類型(美元)	2019/4/23	75	30,165	12.8500
柏瑞新興邊境非投資等級債券證券投資信託基金-A 類型	2019/10/28	12,449	136,307	10.9492
柏瑞新興邊境非投資等級債券證券投資	2019/10/28	35,999	190,152	5.2821

信託基金-B 類型(本基金之配息來源可能為本金)				
柏瑞新興邊境非投資等級債券證券投資信託基金-N 類型(本基金之配息來源可能為本金)	2019/10/28	23,376	123,454	5.2813
柏瑞新興邊境非投資等級債券證券投資信託基金-B 類型(澳幣)(本基金之配息來源可能為本金)	2019/10/28	66	7,356	5.3072
柏瑞新興邊境非投資等級債券證券投資信託基金-N 類型(澳幣)(本基金之配息來源可能為本金)	2019/10/28	143	15,933	5.3074
柏瑞新興邊境非投資等級債券證券投資信託基金-N9 類型(澳幣)	2019/10/28	14	3,023	10.5590
柏瑞新興邊境非投資等級債券證券投資信託基金-A 類型(人民幣)	2019/10/28	264	12,881	10.8651
柏瑞新興邊境非投資等級債券證券投資信託基金-B 類型(人民幣)(本基金之配息來源可能為本金)	2019/10/28	782	17,559	4.9956
柏瑞新興邊境非投資等級債券證券投資信託基金-N 類型(人民幣)(本基金之配息來源可能為本金)	2019/10/28	2,878	64,648	4.9960
柏瑞新興邊境非投資等級債券證券投資信託基金-A 類型(美元)	2019/10/28	27	9,559	11.4533
柏瑞新興邊境非投資等級債券證券投資信託基金-B 類型(美元)(本基金之配息來源可能為本金)	2019/10/28	184	32,378	5.5999
柏瑞新興邊境非投資等級債券證券投資信託基金-N 類型(美元)(本基金之配息來源可能為本金)	2019/10/28	734	129,207	5.6017
柏瑞新興邊境非投資等級債券證券投資信託基金-B 類型(南非幣)(本基金之配息來源可能為本金)	2019/10/28	2,581	23,292	4.7663
柏瑞新興邊境非投資等級債券證券投資信託基金-N 類型(南非幣)(本基金之配息來源可能為本金)	2019/10/28	2,603	23,495	4.7667
柏瑞新興動態多重資產證券投資信託基金-A 類型(本基金有相當比重投資於非投資等級之高風險債券)	2019/10/31	5,903	70,430	11.9305
柏瑞新興動態多重資產證券投資信託基金-B 類型(本基金有相當比重投資於非投資等級之高風險債券且配息來源可能為本金)	2019/10/31	6,061	50,402	8.3155
柏瑞新興動態多重資產證券投資信託基金-N 類型(本基金有相當比重投資於非投資等級之高風險債券且配息來源可能為本金)	2019/10/31	3,920	32,596	8.3145
柏瑞新興動態多重資產證券投資信託基金-A 類型(澳幣)(本基金有相當比重投資於非投資等級之高風險債券)	2019/10/31	22	5,094	10.8480
柏瑞新興動態多重資產證券投資信託基金-B 類型(澳幣)(本基金有相當比重投	2019/10/31	25	4,041	7.8106

資於非投資等級之高風險債券且配息來源可能為本金)				
柏瑞新興動態多重資產證券投資信託基金-N 類型(澳幣)(本基金有相當比重投資於非投資等級之高風險債券且配息來源可能為本金)	2019/10/31	69	11,391	7.8129
柏瑞新興動態多重資產證券投資信託基金-A 類型(人民幣)(本基金有相當比重投資於非投資等級之高風險債券)	2019/10/31	395	19,859	11.1887
柏瑞新興動態多重資產證券投資信託基金-B 類型(人民幣)(本基金有相當比重投資於非投資等級之高風險債券且配息來源可能為本金)	2019/10/31	715	23,798	7.4061
柏瑞新興動態多重資產證券投資信託基金-N 類型(人民幣)(本基金有相當比重投資於非投資等級之高風險債券且配息來源可能為本金)	2019/10/31	1,244	41,425	7.4064
柏瑞新興動態多重資產證券投資信託基金-A 類型(美元)(本基金有相當比重投資於非投資等級之高風險債券)	2019/10/31	51	18,885	11.8669
柏瑞新興動態多重資產證券投資信託基金-B 類型(美元)(本基金有相當比重投資於非投資等級之高風險債券且配息來源可能為本金)	2019/10/31	56	14,461	8.2692
柏瑞新興動態多重資產證券投資信託基金-N 類型(美元)(本基金有相當比重投資於非投資等級之高風險債券且配息來源可能為本金)	2019/10/31	236	61,463	8.2691
柏瑞 ESG 量化債券證券投資信託基金-A 類型(本基金有一定比重得投資於非投資等級之高風險債券)	2020/1/30	100,897	990,217	9.8141
柏瑞 ESG 量化債券證券投資信託基金-B 類型(本基金有一定比重得投資於非投資等級之高風險債券且配息來源可能為本金)	2020/1/30	97,439	683,695	7.0167
柏瑞 ESG 量化債券證券投資信託基金-N 類型(本基金有一定比重得投資於非投資等級之高風險債券且配息來源可能為本金)	2020/1/30	351,171	2,464,051	7.0167
柏瑞 ESG 量化債券證券投資信託基金-N9 類型(本基金有一定比重得投資於非投資等級之高風險債券)	2020/1/30	118,483	1,162,907	9.8150
柏瑞 ESG 量化債券證券投資信託基金-I 類型(本基金有一定比重得投資於非投資等級之高風險債券)	2020/1/30	391,894	4,026,642	10.2748
柏瑞 ESG 量化債券證券投資信託基金-A 類型(澳幣)(本基金有一定比重得投資於非投資等級之高風險債券)	2020/1/30	112	22,907	9.7476
柏瑞 ESG 量化債券證券投資信託基金-B 類型(澳幣)(本基金有一定比重得投資於非投資等級之高風險債券且配息來源可能為本金)	2020/1/30	540	81,861	7.2087

源可能為本金)				
柏瑞 ESG 量化債券證券投資信託基金-N 類型(澳幣)(本基金有一定比重得投資於非投資等級之高風險債券且配息來源可能為本金)	2020/1/30	3,029	459,042	7.2088
柏瑞 ESG 量化債券證券投資信託基金-N9 類型(澳幣)(本基金有一定比重得投資於非投資等級之高風險債券)	2020/1/30	731	149,860	9.7484
柏瑞 ESG 量化債券證券投資信託基金-A 類型(人民幣)(本基金有一定比重得投資於非投資等級之高風險債券)	2020/1/30	2,622	116,601	9.8882
柏瑞 ESG 量化債券證券投資信託基金-B 類型(人民幣)(本基金有一定比重得投資於非投資等級之高風險債券且配息來源可能為本金)	2020/1/30	4,286	130,064	6.7490
柏瑞 ESG 量化債券證券投資信託基金-N 類型(人民幣)(本基金有一定比重得投資於非投資等級之高風險債券且配息來源可能為本金)	2020/1/30	31,723	962,779	6.7490
柏瑞 ESG 量化債券證券投資信託基金-N9 類型(人民幣)(本基金有一定比重得投資於非投資等級之高風險債券)	2020/1/30	7,384	328,334	9.8882
柏瑞 ESG 量化債券證券投資信託基金-A 類型(美元)(本基金有一定比重得投資於非投資等級之高風險債券)	2020/1/30	977	314,655	10.2413
柏瑞 ESG 量化債券證券投資信託基金-B 類型(美元)(本基金有一定比重得投資於非投資等級之高風險債券且配息來源可能為本金)	2020/1/30	2,276	527,002	7.3663
柏瑞 ESG 量化債券證券投資信託基金-N 類型(美元)(本基金有一定比重得投資於非投資等級之高風險債券且配息來源可能為本金)	2020/1/30	11,301	2,616,441	7.3644
柏瑞 ESG 量化債券證券投資信託基金-N9 類型(美元)(本基金有一定比重得投資於非投資等級之高風險債券)	2020/1/30	3,711	1,194,981	10.2416
柏瑞 ESG 量化債券證券投資信託基金-I 類型(美元)(本基金有一定比重得投資於非投資等級之高風險債券)	2020/1/30	737	264,410	11.4150
柏瑞 ESG 量化多重資產證券投資信託基金-A 類型(本基金有相當比重投資於非投資等級之高風險債券)	2020/11/30	39,748	493,469	12.4151
柏瑞 ESG 量化多重資產證券投資信託基金-B 類型(本基金有相當比重投資於非投資等級之高風險債券且配息來源可能為本金)	2020/11/30	89,220	730,704	8.1899
柏瑞 ESG 量化多重資產證券投資信託基金-N 類型(本基金有相當比重投資於非投資等級之高風險債券且配息來源可能為本金)	2020/11/30	148,164	1,213,461	8.1900
柏瑞 ESG 量化多重資產證券投資信託	2020/11/30	5,324	66,098	12.4148

基金-N9 類型(本基金有相當比重投資於非投資等級之高風險債券)				
柏瑞 ESG 量化多重資產證券投資信託基金-I 類型(本基金有相當比重投資於非投資等級之高風險債券)	2020/11/30	0	0	12.3323
柏瑞 ESG 量化多重資產證券投資信託基金-A 類型(澳幣)(本基金有相當比重投資於非投資等級之高風險債券)	2020/11/30	61	15,339	11.8711
柏瑞 ESG 量化多重資產證券投資信託基金-B 類型(澳幣)(本基金有相當比重投資於非投資等級之高風險債券且配息來源可能為本金)	2020/11/30	368	61,046	7.8969
柏瑞 ESG 量化多重資產證券投資信託基金-N 類型(澳幣)(本基金有相當比重投資於非投資等級之高風險債券且配息來源可能為本金)	2020/11/30	823	136,614	7.8976
柏瑞 ESG 量化多重資產證券投資信託基金-N9 類型(澳幣)(本基金有相當比重投資於非投資等級之高風險債券)	2020/11/30	129	32,080	11.8711
柏瑞 ESG 量化多重資產證券投資信託基金-A 類型(人民幣)(本基金有相當比重投資於非投資等級之高風險債券)	2020/11/30	1,002	52,865	11.7277
柏瑞 ESG 量化多重資產證券投資信託基金-B 類型(人民幣)(本基金有相當比重投資於非投資等級之高風險債券且配息來源可能為本金)	2020/11/30	2,649	87,571	7.3510
柏瑞 ESG 量化多重資產證券投資信託基金-N 類型(人民幣)(本基金有相當比重投資於非投資等級之高風險債券且配息來源可能為本金)	2020/11/30	11,144	368,393	7.3515
柏瑞 ESG 量化多重資產證券投資信託基金-N9 類型(人民幣)(本基金有相當比重投資於非投資等級之高風險債券)	2020/11/30	1,423	75,034	11.7281
柏瑞 ESG 量化多重資產證券投資信託基金-A 類型(美元)(本基金有相當比重投資於非投資等級之高風險債券)	2020/11/30	663	254,152	12.1889
柏瑞 ESG 量化多重資產證券投資信託基金-B 類型(美元)(本基金有相當比重投資於非投資等級之高風險債券且配息來源可能為本金)	2020/11/30	2,204	548,034	7.9094
柏瑞 ESG 量化多重資產證券投資信託基金-N 類型(美元)(本基金有相當比重投資於非投資等級之高風險債券且配息來源可能為本金)	2020/11/30	3,566	886,813	7.9098
柏瑞 ESG 量化多重資產證券投資信託基金-N9 類型(美元)(本基金有相當比重投資於非投資等級之高風險債券)	2020/11/30	856	327,908	12.1897
柏瑞 ESG 量化多重資產證券投資信託基金-B 類型(南非幣)(本基金有相當比重投資於非投資等級之高風險債券且配息來源可能為本金)	2020/11/30	4,154	59,397	7.5511

柏瑞 ESG 量化多重資產證券投資信託基金-N 類型(南非幣)(本基金有相當比重投資於非投資等級之高風險債券且配息來源可能為本金)	2020/11/30	8,709	124,514	7.5509
柏瑞全球策略量化債券證券投資信託基金-A 類型(本基金有一定比重得投資於非投資等級之高風險債券)	2021/4/20	21,480	217,057	10.1052
柏瑞全球策略量化債券證券投資信託基金-B 類型(本基金有一定比重得投資於非投資等級之高風險債券且配息來源可能為本金)	2021/4/20	30,590	245,096	8.0124
柏瑞全球策略量化債券證券投資信託基金-N 類型(本基金有一定比重得投資於非投資等級之高風險債券且配息來源可能為本金)	2021/4/20	83,435	668,512	8.0123
柏瑞全球策略量化債券證券投資信託基金-N9 類型(本基金有一定比重得投資於非投資等級之高風險債券)	2021/4/20	17,509	176,929	10.1052
柏瑞全球策略量化債券證券投資信託基金-B 類型(澳幣)(本基金有一定比重得投資於非投資等級之高風險債券且配息來源可能為本金)	2021/4/20	143	24,533	8.1612
柏瑞全球策略量化債券證券投資信託基金-N 類型(澳幣)(本基金有一定比重得投資於非投資等級之高風險債券且配息來源可能為本金)	2021/4/20	525	90,058	8.1613
柏瑞全球策略量化債券證券投資信託基金-A 類型(人民幣)(本基金有一定比重得投資於非投資等級之高風險債券)	2021/4/20	701	30,651	9.7205
柏瑞全球策略量化債券證券投資信託基金-B 類型(人民幣)(本基金有一定比重得投資於非投資等級之高風險債券且配息來源可能為本金)	2021/4/20	1,267	42,972	7.5410
柏瑞全球策略量化債券證券投資信託基金-N 類型(人民幣)(本基金有一定比重得投資於非投資等級之高風險債券且配息來源可能為本金)	2021/4/20	4,208	142,695	7.5411
柏瑞全球策略量化債券證券投資信託基金-N9 類型(人民幣)(本基金有一定比重得投資於非投資等級之高風險債券)	2021/4/20	1,223	53,449	9.7206
柏瑞全球策略量化債券證券投資信託基金-A 類型(美元)(本基金有一定比重得投資於非投資等級之高風險債券)	2021/4/20	536	171,830	10.2055
柏瑞全球策略量化債券證券投資信託基金-B 類型(美元)(本基金有一定比重得投資於非投資等級之高風險債券且配息來源可能為本金)	2021/4/20	1,022	259,535	8.0776
柏瑞全球策略量化債券證券投資信託基金-N 類型(美元)(本基金有一定比重得投資於非投資等級之高風險債券且配息來源可能為本金)	2021/4/20	2,719	690,396	8.0776

柏瑞全球策略量化債券證券投資信託基金-N9 類型(美元)(本基金有一定比重得投資於非投資等級之高風險債券)	2021/4/20	437	140,239	10.2054
柏瑞全球策略量化債券證券投資信託基金-IA 類型(美元)(本基金有一定比重得投資於非投資等級之高風險債券)	2021/4/20	0	0	10.3500
柏瑞全球策略量化債券證券投資信託基金-B 類型(南非幣)(本基金有一定比重得投資於非投資等級之高風險債券且配息來源可能為本金)	2021/4/20	2,146	32,025	7.8820
柏瑞全球策略量化債券證券投資信託基金-N 類型(南非幣)(本基金有一定比重得投資於非投資等級之高風險債券且配息來源可能為本金)	2021/4/20	7,324	109,305	7.8822
柏瑞 ESG 量化全球股票收益證券投資信託基金-A 類型	2021/9/24	31,889	526,010	16.5000
柏瑞 ESG 量化全球股票收益證券投資信託基金-B 類型(本基金配息來源可能為本金)	2021/9/24	4,126	60,002	14.5400
柏瑞 ESG 量化全球股票收益證券投資信託基金-N9 類型	2021/9/24	4,285	70,700	16.5000
柏瑞 ESG 量化全球股票收益證券投資信託基金-I 類型	2021/9/24	39,335	639,647	16.2600
柏瑞 ESG 量化全球股票收益證券投資信託基金-A 類型(人民幣)	2021/9/24	503	31,165	13.7800
柏瑞 ESG 量化全球股票收益證券投資信託基金-B 類型(人民幣)(本基金配息來源可能為本金)	2021/9/24	203	11,169	12.2200
柏瑞 ESG 量化全球股票收益證券投資信託基金-N9 類型(人民幣)	2021/9/24	625	38,734	13.7800
柏瑞 ESG 量化全球股票收益證券投資信託基金-A 類型(美元)	2021/9/24	553	253,054	14.5500
柏瑞 ESG 量化全球股票收益證券投資信託基金-B 類型(美元)(本基金配息來源可能為本金)	2021/9/24	43	17,263	12.8300
柏瑞 ESG 量化全球股票收益證券投資信託基金-N9 類型(美元)	2021/9/24	173	79,137	14.5500
柏瑞趨勢動態多重資產證券投資信託基金-A 類型(本基金有相當比重投資於非投資等級之高風險債券)	2022/1/18	40,817	543,962	13.3267
柏瑞趨勢動態多重資產證券投資信託基金-B 類型(本基金有相當比重投資於非投資等級之高風險債券且配息來源可能為本金)	2022/1/18	42,061	447,888	10.6484
柏瑞趨勢動態多重資產證券投資信託基金-N 類型(本基金有相當比重投資於非投資等級之高風險債券且配息來源可能為本金)	2022/1/18	34,926	371,924	10.6488
柏瑞趨勢動態多重資產證券投資信託基金-N9 類型(本基金有相當比重投資於非投資等級之高風險債券)	2022/1/18	9,144	121,859	13.3271

柏瑞趨勢動態多重資產證券投資信託基金-I 類型(本基金有相當比重投資於非投資等級之高風險債券)	2022/1/18	3,047	41,345	13.5695
柏瑞趨勢動態多重資產證券投資信託基金-A 類型(澳幣)(本基金有相當比重投資於非投資等級之高風險債券)	2022/1/18	60	15,146	12.0170
柏瑞趨勢動態多重資產證券投資信託基金-B 類型(澳幣)(本基金有相當比重投資於非投資等級之高風險債券且配息來源可能為本金)	2022/1/18	155	31,915	9.7869
柏瑞趨勢動態多重資產證券投資信託基金-N 類型(澳幣)(本基金有相當比重投資於非投資等級之高風險債券且配息來源可能為本金)	2022/1/18	320	65,756	9.7871
柏瑞趨勢動態多重資產證券投資信託基金-N9 類型(澳幣)(本基金有相當比重投資於非投資等級之高風險債券)	2022/1/18	74	18,741	12.0179
柏瑞趨勢動態多重資產證券投資信託基金-A 類型(人民幣)(本基金有相當比重投資於非投資等級之高風險債券)	2022/1/18	725	38,136	11.6921
柏瑞趨勢動態多重資產證券投資信託基金-B 類型(人民幣)(本基金有相當比重投資於非投資等級之高風險債券且配息來源可能為本金)	2022/1/18	2,151	91,539	9.4621
柏瑞趨勢動態多重資產證券投資信託基金-N 類型(人民幣)(本基金有相當比重投資於非投資等級之高風險債券且配息來源可能為本金)	2022/1/18	3,951	168,131	9.4622
柏瑞趨勢動態多重資產證券投資信託基金-N9 類型(人民幣)(本基金有相當比重投資於非投資等級之高風險債券)	2022/1/18	789	41,468	11.6923
柏瑞趨勢動態多重資產證券投資信託基金-A 類型(美元)(本基金有相當比重投資於非投資等級之高風險債券)	2022/1/18	882	339,888	12.2635
柏瑞趨勢動態多重資產證券投資信託基金-B 類型(美元)(本基金有相當比重投資於非投資等級之高風險債券且配息來源可能為本金)	2022/1/18	1,049	323,145	9.7982
柏瑞趨勢動態多重資產證券投資信託基金-N 類型(美元)(本基金有相當比重投資於非投資等級之高風險債券且配息來源可能為本金)	2022/1/18	1,253	386,118	9.7988
柏瑞趨勢動態多重資產證券投資信託基金-N9 類型(美元)(本基金有相當比重投資於非投資等級之高風險債券)	2022/1/18	191	73,530	12.2636
柏瑞趨勢動態多重資產證券投資信託基金-I 類型(美元)(本基金有相當比重投資於非投資等級之高風險債券)	2022/1/18	1,551	700,366	14.3668
柏瑞 ESG 減碳全球股票證券投資信託基金-A 類型	2022/12/30	43,657	738,781	16.9200
柏瑞 ESG 減碳全球股票證券投資信託	2022/12/30	3,633	61,481	16.9200

基金-N9 類型				
柏瑞 ESG 減碳全球股票證券投資信託基金-A 類型(人民幣)	2022/12/30	376	25,875	15.2900
柏瑞 ESG 減碳全球股票證券投資信託基金-N9 類型(人民幣)	2022/12/30	126	8,639	15.2900
柏瑞 ESG 減碳全球股票證券投資信託基金-A 類型(美元)	2022/12/30	344	178,593	16.5300
柏瑞 ESG 減碳全球股票證券投資信託基金-N9 類型(美元)	2022/12/30	67	34,791	16.5300
柏瑞 ESG 減碳全球股票證券投資信託基金-I 類型(美元)	2022/12/30	385	174,169	14.3700
柏瑞利率對策多重資產證券投資信託基金-A 類型(本基金有相當比重投資於非投資等級之高風險債券)	2023/6/21	13,871	169,901	12.2490
柏瑞利率對策多重資產證券投資信託基金-B 類型(本基金有相當比重投資於非投資等級之高風險債券且配息來源可能為本金)	2023/6/21	5,558	59,860	10.7694
柏瑞利率對策多重資產證券投資信託基金-N 類型(本基金有相當比重投資於非投資等級之高風險債券且配息來源可能為本金)	2023/6/21	14,306	154,083	10.7703
柏瑞利率對策多重資產證券投資信託基金-N9 類型(本基金有相當比重投資於非投資等級之高風險債券)	2023/6/21	1,232	15,092	12.2489
柏瑞利率對策多重資產證券投資信託基金-A 類型(澳幣)(本基金有相當比重投資於非投資等級之高風險債券)	2023/6/21	65	16,562	12.2079
柏瑞利率對策多重資產證券投資信託基金-B 類型(澳幣)(本基金有相當比重投資於非投資等級之高風險債券且配息來源可能為本金)	2023/6/21	54	12,346	10.8630
柏瑞利率對策多重資產證券投資信託基金-N 類型(澳幣)(本基金有相當比重投資於非投資等級之高風險債券且配息來源可能為本金)	2023/6/21	111	25,240	10.8631
柏瑞利率對策多重資產證券投資信託基金-N9 類型(澳幣)(本基金有相當比重投資於非投資等級之高風險債券)	2023/6/21	32	8,117	12.2075
柏瑞利率對策多重資產證券投資信託基金-A 類型(人民幣)(本基金有相當比重投資於非投資等級之高風險債券)	2023/6/21	705	36,803	11.6079
柏瑞利率對策多重資產證券投資信託基金-B 類型(人民幣)(本基金有相當比重投資於非投資等級之高風險債券且配息來源可能為本金)	2023/6/21	516	24,159	10.4154
柏瑞利率對策多重資產證券投資信託基金-N 類型(人民幣)(本基金有相當比重投資於非投資等級之高風險債券且配息來源可能為本金)	2023/6/21	1,516	71,005	10.4147
柏瑞利率對策多重資產證券投資信託基	2023/6/21	315	16,429	11.6083

金-N9 類型(人民幣)(本基金有相當比重投資於非投資等級之高風險債券)				
柏瑞利率對策多重資產證券投資信託基金-A 類型(美元)(本基金有相當比重投資於非投資等級之高風險債券)	2023/6/21	269	104,133	12.3307
柏瑞利率對策多重資產證券投資信託基金-B 類型(美元)(本基金有相當比重投資於非投資等級之高風險債券且配息來源可能為本金)	2023/6/21	202	68,885	10.8421
柏瑞利率對策多重資產證券投資信託基金-N 類型(美元)(本基金有相當比重投資於非投資等級之高風險債券且配息來源可能為本金)	2023/6/21	319	108,618	10.8424
柏瑞利率對策多重資產證券投資信託基金-N9 類型(美元)(本基金有相當比重投資於非投資等級之高風險債券)	2023/6/21	30	11,468	12.3302
柏瑞利率對策多重資產證券投資信託基金-I 類型(美元)(本基金有相當比重投資於非投資等級之高風險債券)	2023/6/21	100	39,596	12.5675
柏瑞科技多重資產證券投資信託基金-A 類型(本基金有相當比重投資於非投資等級之高風險債券)	2023/12/7	52,879	626,849	11.8544
柏瑞科技多重資產證券投資信託基金-B 類型(本基金有相當比重投資於非投資等級之高風險債券且配息來源可能為本金)	2023/12/7	36,361	371,758	10.2242
柏瑞科技多重資產證券投資信託基金-N 類型(本基金有相當比重投資於非投資等級之高風險債券且配息來源可能為本金)	2023/12/7	58,205	595,113	10.2243
柏瑞科技多重資產證券投資信託基金-N9 類型(本基金有相當比重投資於非投資等級之高風險債券)	2023/12/7	5,174	61,330	11.8539
柏瑞科技多重資產證券投資信託基金-A 類型(人民幣)(本基金有相當比重投資於非投資等級之高風險債券)	2023/12/7	830	42,842	11.4804
柏瑞科技多重資產證券投資信託基金-B 類型(人民幣)(本基金有相當比重投資於非投資等級之高風險債券且配息來源可能為本金)	2023/12/7	684	30,984	10.0723
柏瑞科技多重資產證券投資信託基金-N 類型(人民幣)(本基金有相當比重投資於非投資等級之高風險債券且配息來源可能為本金)	2023/12/7	3,562	161,343	10.0726
柏瑞科技多重資產證券投資信託基金-N9 類型(人民幣)(本基金有相當比重投資於非投資等級之高風險債券)	2023/12/7	511	26,393	11.4802
柏瑞科技多重資產證券投資信託基金-B 類型(日幣)(本基金有相當比重投資於非投資等級之高風險債券且配息來源可能為本金)	2023/12/7	49,420	100,914	10.1702

柏瑞科技多重資產證券投資信託基金-N 類型(日幣)(本基金有相當比重投資於非投資等級之高風險債券且配息來源可能為本金)	2023/12/7	156,337	319,240	10.1704
柏瑞科技多重資產證券投資信託基金-A 類型(美元)(本基金有相當比重投資於非投資等級之高風險債券)	2023/12/7	291	110,472	12.0919
柏瑞科技多重資產證券投資信託基金-B 類型(美元)(本基金有相當比重投資於非投資等級之高風險債券且配息來源可能為本金)	2023/12/7	305	100,076	10.4304
柏瑞科技多重資產證券投資信託基金-N 類型(美元)(本基金有相當比重投資於非投資等級之高風險債券且配息來源可能為本金)	2023/12/7	715	234,587	10.4304
柏瑞科技多重資產證券投資信託基金-N9 類型(美元)(本基金有相當比重投資於非投資等級之高風險債券)	2023/12/7	104	39,348	12.0918
柏瑞日本多重資產證券投資信託基金-A 類型	2025/8/20	71,312	754,872	10.5855
柏瑞日本多重資產證券投資信託基金-B 類型(本基金配息來源可能為本金)	2025/8/20	19,700	206,797	10.4975
柏瑞日本多重資產證券投資信託基金-N 類型(本基金配息來源可能為本金)	2025/8/20	24,168	253,709	10.4976
柏瑞日本多重資產證券投資信託基金-N9 類型	2025/8/20	10,715	113,430	10.5857
柏瑞日本多重資產證券投資信託基金-I 類型	2025/8/20	19,762	202,564	10.2504
柏瑞日本多重資產證券投資信託基金-A 類型(日幣)	2025/8/20	189,035	410,764	10.8226
柏瑞日本多重資產證券投資信託基金-B 類型(日幣)(本基金配息來源可能為本金)	2025/8/20	172,300	371,265	10.7320
柏瑞日本多重資產證券投資信託基金-N 類型(日幣)(本基金配息來源可能為本金)	2025/8/20	235,191	506,784	10.7321
柏瑞日本多重資產證券投資信託基金-N9 類型(日幣)	2025/8/20	97,898	212,732	10.8228
柏瑞日本多重資產證券投資信託基金-AH 類型(日幣)	2025/8/20	114,424	242,003	10.5338
柏瑞日本多重資產證券投資信託基金-N9H 類型(日幣)	2025/8/20	53,333	112,801	10.5340
柏瑞日本多重資產證券投資信託基金-AH 類型(美元)	2025/8/20	2,072	691,091	10.6074
柏瑞日本多重資產證券投資信託基金-BH 類型(美元)(本基金配息來源可能為本金)	2025/8/20	1,584	522,094	10.4837
柏瑞日本多重資產證券投資信託基金-NH 類型(美元)(本基金配息來源可能為本金)	2025/8/20	1,439	474,303	10.4837
柏瑞日本多重資產證券投資信託基金	2025/8/20	587	195,872	10.6076

-N9H 類型(美元)				
柏瑞日本多重資產證券投資信託基金-IH 類型(美元)	2025/8/20	200	66,982	10.6352
柏瑞美利堅多重資產收益證券投資信託基金-A 類型(本基金有相當比重投資於非投資等級之高風險債券)	2025/11/12	77,230	784,205	10.1542
柏瑞美利堅多重資產收益證券投資信託基金-B 類型(本基金有相當比重投資於非投資等級之高風險債券且配息來源可能為本金)	2025/11/12	35,692	362,425	10.1541
柏瑞美利堅多重資產收益證券投資信託基金-N 類型(本基金有相當比重投資於非投資等級之高風險債券且配息來源可能為本金)	2025/11/12	31,820	323,106	10.1541
柏瑞美利堅多重資產收益證券投資信託基金-N9 類型(本基金有相當比重投資於非投資等級之高風險債券)	2025/11/12	5,959	60,509	10.1541
柏瑞美利堅多重資產收益證券投資信託基金-B 類型(日幣)(本基金有相當比重投資於非投資等級之高風險債券且配息來源可能為本金)	2025/11/12	33,102	67,313	10.1279
柏瑞美利堅多重資產收益證券投資信託基金-N 類型(日幣)(本基金有相當比重投資於非投資等級之高風險債券且配息來源可能為本金)	2025/11/12	8,264	16,805	10.1280
柏瑞美利堅多重資產收益證券投資信託基金-N9 類型(日幣)(本基金有相當比重投資於非投資等級之高風險債券)	2025/11/12	4,803	9,767	10.1279
柏瑞美利堅多重資產收益證券投資信託基金-A 類型(美元)(本基金有相當比重投資於非投資等級之高風險債券)	2025/11/12	2,217	702,092	10.0736
柏瑞美利堅多重資產收益證券投資信託基金-B 類型(美元)(本基金有相當比重投資於非投資等級之高風險債券且配息來源可能為本金)	2025/11/12	1,150	364,327	10.0736
柏瑞美利堅多重資產收益證券投資信託基金-N 類型(美元)(本基金有相當比重投資於非投資等級之高風險債券且配息來源可能為本金)	2025/11/12	1,163	368,243	10.0736
柏瑞美利堅多重資產收益證券投資信託基金-N9 類型(美元)(本基金有相當比重投資於非投資等級之高風險債券)	2025/11/12	528	167,296	10.0736
柏瑞美利堅多重資產收益證券投資信託基金-I 類型(美元)(本基金有相當比重投資於非投資等級之高風險債券)	2025/11/12	100	31,599	10.0513

(二) 經理公司最近二年度之會計師查核報告、資產負債表、綜合損益表及股東權益變動表:

柏瑞證券投資信託股份有限公司

財務報表暨會計師查核報告

民國一一三年度

及民國一一二年度

公司地址：臺北市民權東路二段144號8樓及10樓
公司電話：(02) 2516-7883

**財務報表
目 錄**

項 目	頁 次
一、封面	1
二、目錄	2
三、會計師查核報告	3-5
四、資產負債表	6
五、綜合損益表	7
六、權益變動表	8
七、現金流量表	9
八、財務報表附註	
(一) 公司沿革	10
(二) 通過財務報告之日期及程序	10
(三) 新發布及修訂準則及解釋之適用	10-11
(四) 重大會計政策之彙總說明	11-20
(五) 重大會計判斷、估計及假設不確定性之主要來源	20
(六) 重要會計項目之說明	20-31
(七) 關係人交易	31-34
(八) 質押之資產	34
(九) 重大或有負債及未認列之合約承諾	34
(十) 重大之災害損失	35
(十一) 重大之期後事項	35
(十二) 其他	35-37
九、重要查核說明	38-40



安永聯合會計師事務所

11012 台北市基隆路一段333號9樓
9F, No. 333, Sec. 1, Keelung Road,
Taipei City, Taiwan, R.O.C.

Tel: 886 2 2757 8888
Fax: 886 2 2757 6050
ey.com/zh_tw

會計師查核報告

柏瑞證券投資信託股份有限公司 公鑒：

查核意見

柏瑞證券投資信託股份有限公司民國一一三年十二月三十一日及民國一一二年十二月三十一日之資產負債表，暨民國一一三年一月一日至十二月三十一日及民國一一二年一月一日至十二月三十一日之綜合損益表、權益變動表、現金流量表，以及財務報表附註(包括重大會計政策彙總)，業經本會計師查核竣事。

依本會計師之意見，上開財務報表在所有重大方面係依照證券投資信託事業管理規則暨經金融監督管理委員會認可並發布生效之國際財務報導準則、國際會計準則、國際財務報導解釋及解釋公告編製，足以允當表達柏瑞證券投資信託股份有限公司民國一一三年十二月三十一日及民國一一二年十二月三十一日之財務狀況，暨民國一一三年一月一日至十二月三十一日及民國一一二年一月一日至十二月三十一日之財務績效及現金流量。

查核意見之基礎

本會計師係依照會計師受託查核簽證財務報表規則及審計準則執行查核工作。本會計師於該等準則下之責任將於會計師查核財務報表之責任段進一步說明。本會計師所隸屬事務所受獨立性規範之人員已依會計師職業道德規範，與柏瑞證券投資信託股份有限公司保持超然獨立，並履行該規範之其他責任。本會計師相信已取得足夠及適切之查核證據，以作為表示查核意見之基礎。

關鍵查核事項

關鍵查核事項係指依本會計師之專業判斷，對柏瑞證券投資信託股份有限公司民國一一三年度財務報表之查核最為重要之事項。該等事項已於查核財務報表整體及形成查核意見之過程中予以因應，本會計師並不對該等事項單獨表示意見。

經理費收入及銷售費收入

柏瑞證券投資信託股份有限公司之經理費收入係經理所募集之證券投資信託基金及受託管理全權委託投資帳戶而收取之經理費，銷售費收入則係擔任境外基金總代理或擔任銷售機構所收取之銷售費，對柏瑞證券投資信託股份有限公司之財務報表具重大影響，因此本會計師決定經理費收入及銷售費收入為關鍵查核事項。



本會計師對柏瑞證券投資信託股份有限公司經理費收入及銷售費收入，執行但不限於以下查核程序：評估收入認列會計政策的適當性；測試管理階層針對收入認列所建立之內部控制的有效性；選樣執行經理費收入及銷售費收入之重新驗算；並執行分析性複核程序評估經理費收入及銷售費收入之兩期變動是否合理。

本會計師亦評估柏瑞證券投資信託股份有限公司是否於財務報表中適當揭露相關資訊，請詳柏瑞證券投資信託股份有限公司財務報表附註六.8。

管理階層與治理單位對財務報表之責任

管理階層之責任係依照證券投資信託事業管理規則暨經金融監督管理委員會認可並發布生效之國際財務報導準則、國際會計準則、國際財務報導解釋及解釋公告編製允當表達之財務報表，且維持與財務報表編製有關之必要內部控制，以確保財務報表未存有導因於舞弊或錯誤之重大不實表達。

於編製財務報表時，管理階層之責任亦包括評估柏瑞證券投資信託股份有限公司繼續經營之能力、相關事項之揭露，以及繼續經營會計基礎之採用，除非管理階層意圖清算柏瑞證券投資信託股份有限公司或停止營業，或除清算或停業外別無實際可行之其他方案。

會計師查核財務報表之責任

本會計師查核財務報表之目的，係對財務報表整體是否存有導因於舞弊或錯誤之重大不實表達取得合理確信，並出具查核報告。合理確信係高度確信，惟依照審計準則執行之查核工作無法保證必能偵出財務報表存有之重大不實表達。不實表達可能導因於舞弊或錯誤。如不實表達之個別金額或彙總數可合理預期將影響財務報表使用者所作之經濟決策，則被認為具有重大性。

本會計師依照審計準則查核時，運用專業判斷及專業懷疑。本會計師亦執行下列工作：

1. 辨認並評估財務報表導因於舞弊或錯誤之重大不實表達風險；對所評估之風險設計及執行適當之因應對策；並取得足夠及適切之查核證據以作為查核意見之基礎。因舞弊可能涉及共謀、偽造、故意遺漏、不實聲明或踰越內部控制，故未偵出導因於舞弊之重大不實表達之風險高於導因於錯誤者。
2. 對與查核攸關之內部控制取得必要之瞭解，以設計當時情況下適當之查核程序，惟其目的非對柏瑞證券投資信託股份有限公司內部控制之有效性表示意見。

3. 評估管理階層所採用會計政策之適當性，及其所作會計估計與相關揭露之合理性。
4. 依據所取得之查核證據，對管理階層採用繼續經營會計基礎之適當性，以及使柏瑞證券投資信託股份有限公司繼續經營之能力可能產生重大疑慮之事件或情況是否存在重大不確定性，作出結論。本會計師若認為該等事件或情況存在重大不確定性，則須於查核報告中提醒財務報表使用者注意財務報表之相關揭露，或於該等揭露係屬不適當時修正查核意見。本會計師之結論係以截至查核報告日所取得之查核證據為基礎。惟未來事件或情況可能導致柏瑞證券投資信託股份有限公司不再具有繼續經營之能力。
5. 評估財務報表(包括相關附註)之整體表達、結構及內容，以及財務報表是否允當表達相關交易及事件。

本會計師與治理單位溝通之事項，包括所規劃之查核範圍及時間，以及重大查核發現(包括於查核過程中所辨認之內部控制顯著缺失)。

本會計師從與治理單位溝通之事項中，決定對柏瑞證券投資信託股份有限公司民國一一三年度財務報表查核之關鍵查核事項。本會計師於查核報告中敘明該等事項，除非法令不允許公開揭露特定事項，或在極罕見情況下，本會計師決定不於查核報告中溝通特定事項，因可合理預期此溝通所產生之負面影響大於所增進之公眾利益。

安永聯合會計師事務所

會計師：楊弘斌 楊弘斌



中華民國一一四年三月二十六日

柏瑞證券投資信託股份有限公司



中華民國一十三年一月一日至十二月三十一日
及民國一十二年一月一日至十二月三十一日

單位：新臺幣元

項 目	附 註	一一三年度		一一二年度	
		金額	%	金額	%
營業收入	四、六.8及七	\$2,698,192,021	100	\$2,118,828,481	100
營業費用	四、六.10及七	(2,593,657,568)	(96)	(2,094,372,785)	(99)
營業淨利		104,534,453	4	24,455,696	1
營業外收入及支出	六.11	(5,254,111)	-	3,863,800	-
稅前淨利		99,280,342	4	28,319,496	1
所得稅利益(費用)	四及六.13	5,149,961	-	(18,048,639)	-
本期淨利		104,430,303	4	10,270,857	1
其他綜合損益					
不重分類至損益之項目：					
確定福利計畫之再衡量數	六.12	8,484	-	5,148,283	-
與不重分類之項目相關之所得稅	六.12	(1,697)	-	(1,029,657)	-
本期其他綜合損益(稅後淨額)		6,787	-	4,118,626	-
本期綜合損益總額		\$104,437,090	4	\$14,389,483	1

(請參閱財務報表附註)

負責人：祈永寧



經理人：董俊勇



會計主管：林佳臻





柏瑞證券投資顧問股份有限公司

民國一三一年三月三十一日
及民國一三一年一月一日至十二月三十一日

單位：新臺幣元

項 目	股 本	資 本 公 積	保 留 盈 餘			合 計
			法 定 盈 餘 公 積	特 別 盈 餘 公 積	未 分 配 盈 餘	
民國一三一年一月一日餘額	\$300,000,000	\$724,583	\$131,468,646	\$10,194,773	\$228,468,254	\$670,856,256
一一一年度盈餘提撥及分配	-	-	1,351,269	-	(1,351,269)	-
法定盈餘公積	-	-	-	-	(12,161,419)	(12,161,419)
股東現金股利	-	-	-	-	10,270,857	10,270,857
一一二年度淨利	-	-	-	-	4,118,626	4,118,626
一一二年度其他綜合損益	-	-	-	-	-	-
民國一三一年十二月三十一日餘額	\$300,000,000	\$724,583	\$132,819,915	\$10,194,773	\$229,345,049	\$673,084,320
一一二年度盈餘提撥及分配	-	-	1,438,948	-	(1,438,948)	-
法定盈餘公積	-	-	-	-	(12,950,535)	(12,950,535)
股東現金股利	-	-	-	-	104,430,303	104,430,303
一一三年度淨利	-	-	-	-	6,787	6,787
一一三年度其他綜合損益	-	-	-	-	-	-
民國一三一年十二月三十一日餘額	\$300,000,000	\$724,583	\$134,258,863	\$10,194,773	\$319,392,656	\$764,570,875

(請參閱財務報表附註)



負責人：新永寧



經理人：董俊男



會計主管：林佳臻

柏瑞證券投資信託股份有限公司

現金流量表

民國一一三年一月一日至十二月三十一日
及民國一一二年一月一日至十二月三十一日

單位：新臺幣元

項 目	一一三年度	一一二年度
營業活動之現金流量：		
本期稅前淨利	\$99,280,342	\$28,319,496
調整項目：		
收益費損項目		
折舊費用	20,329,349	19,667,272
攤銷費用	2,039,550	2,258,179
利息費用	1,683,425	261,473
利息收入	(5,547,789)	(8,548,432)
與營業活動相關之資產/負債變動數		
與營業活動相關之資產之淨變動		
應收帳款增加	(81,315,332)	(20,479,022)
其他應收款增加	(981,807)	(75,487)
預付款項增加	(1,355,081)	(1,955,166)
其他非流動資產(增加)減少	(659,906,970)	57,232,043
與營業活動相關之負債之淨變動		
其他應付款項增加	295,728,751	50,152,447
員工福利負債準備減少	(407,520)	(267,200)
營運產生之現金流(出)入	(330,453,082)	126,565,603
收取之利息	6,274,672	8,092,394
支付之利息	(1,683,425)	(261,473)
支付所得稅	(6,241,980)	(6,803,803)
營業活動之淨現金流(出)入	(332,103,815)	127,592,721
投資活動之現金流量：		
取得不動產及設備	(9,315,843)	(8,873,475)
取得無形資產	(1,402,000)	(2,000,000)
存出保證金增加	-	(118,935)
投資活動之淨現金流出	(10,717,843)	(10,992,410)
籌資活動之現金流量：		
租賃負債本金償還	(13,446,970)	(15,174,452)
發放現金股利	(12,950,535)	(12,161,419)
籌資活動之淨現金流出	(26,397,505)	(27,335,871)
本期現金及約當現金(減少)增加數	(369,219,163)	89,264,440
期初現金及約當現金餘額	533,083,746	443,819,306
期末現金及約當現金餘額	\$163,864,583	\$533,083,746

(請參閱財務報表附註)

負責人：祈永寧



經理人：董俊男



會計主管：林佳臻





柏瑞證券投資信託股份有限公司

新加坡報章刊註

民國113年12月31日

及民國112年12月31日

(金額除另予註明者外，均以新臺幣元為單位)

一、公司沿革

本公司於民國86年3月21日取得經濟部公司執照，於民國86年4月21日取得台北市政府營利事業登記證，並於民國86年5月28日取得前行政院金融監督管理委員會證券期貨局證券投資信託事業營業執照。本公司於民國98年12月24日取得台北市政府核准，更名為柏瑞證券投資信託股份有限公司。

本公司經前行政院金融監督管理委員會於民國100年11月22日金管證投字第1000058466號核准，以民國101年1月1日為合併基準日，並以現金為對價，概括承受柏瑞證券投資顧問股份有限公司(柏瑞投顧)之所有資產、負債及權利與義務，並承受原柏瑞投顧所經營之境外基金總代理業務。

本公司主要業務為募集及運用證券投資信託資金從事證券及其相關商品之投資及擔任特定境外基金之總代理人。

截至民國113年及112年12月31日止，本公司員工人數分別為137及134人，母公司為百慕達商柏瑞投資亞洲有限公司(PineBridge Investments Asia Limited)，最終母公司為PineBridge Investments, L.P.。

二、通過財務報告之日期及程序

本公司財務報告已於民國114年3月26日經董事會通過發布。

三、新發布及修訂準則及解釋之適用

1. 首次適用國際財務報導準則而產生之會計政策變動：

本公司已採用金融監督管理委員會(以下簡稱金管會)已認可且自民國113年1月1日以後開始之會計年度適用之國際財務報導準則、國際會計準則、國際財務報導解釋或解釋公告，新準則及修正之首次適用對本公司並無重大影響。

2. 截至財務報告通過發布日為止，本公司尚未採用下列國際會計準則理事會已發布且金管會已認可之新發布、修訂及修正準則或解釋：

項次	新發布/修正/修訂準則及解釋	國際會計準則理事會發布之生效日
1	缺乏可兌換性(國際會計準則第21號之修正)	民國114年1月1日

以上之修正自民國114年1月1日以後開始會計年度適用，本公司評估新公布或修正準則、或解釋對本公司並無重大影響。

柏瑞證券投資信託股份有限公司財務報表附註(續)
(金額除另予註明者外，均以新臺幣元為單位)

3. 截至財務報告通過發布日為止，本公司未採用下列國際會計準則理事會已發布但金管會尚未認可之新發布、修訂及修正準則或解釋：

項次	新發布/修正/修訂準則及解釋	國際會計準則理事會發布之生效日
1	國際財務報導準則第10號「合併財務報表」及國際會計準則第28號「投資關聯企業及合資」之修正—投資者與其關聯企業或合資間之資產出售或投入	待國際會計準則理事會決定
2	國際財務報導準則第17號「保險合約」	民國112年1月1日
3	國際財務報導準則第18號「財務報表之表達與揭露」	民國116年1月1日
4	揭露倡議—不具公共課責性之子公司：揭露(國際財務報導準則第19號)	民國116年1月1日
5	金融工具之分類與衡量之修正(國際財務報導準則第9號及國際財務報導準則第7號之修正)	民國115年1月1日
6	國際財務報導準則之年度改善—第11冊	民國115年1月1日
7	與仰賴天然電力相關之合約(國際財務報導準則第9號及國際財務報導準則第7號之修正)	民國115年1月1日

以上國際會計準則理事會已發布但金管會尚未認可之準則或解釋，其實際適用日期以金管會規定為準，本公司評估上述新公布或修正準則、或解釋對本公司並無重大影響。

四、重大會計政策之彙總說明

編製本財務報告所採用之主要會計政策彙整說明如下。除另有說明外，此等政策在所有報導期間一致地適用。

1. 遵循聲明

本公司民國113年度及112年度之財務報告係依據證券投資信託事業管理規則暨經金管會認可並發布生效之國際財務報導準則、國際會計準則、國際財務報導解釋及解釋公告編製。

2. 編製基礎

財務報表除下列重要項目外，係以歷史成本為編製基礎。除另行註明者外，財務報表均以新臺幣元為單位：

- (1) 透過損益按公允價值衡量之金融資產。
- (2) 按退休金資產減除確定福利義務現值之淨額認列之確定福利負債。

本公司依照前述準則及原則編製報表需要使用一些重要會計估計，在應用本公司的會計政策過程中亦需要管理階層運用其判斷，涉及高度判斷或複雜性之項目，或涉及財務報告之重大假設及估計之項目，請詳附註五說明。

柏瑞證券投資信託股份有限公司財務報表附註(續)
(金額除另予註明者外，均以新臺幣元為單位)

3. 外幣交易

本公司之財務報表係以功能性貨幣新臺幣表達。

本公司之外幣交易係以交易日匯率換算為其功能性貨幣記錄。於每一報導期間結束日，外幣貨幣性項目以該日收盤匯率換算；以公允價值衡量之外幣非貨幣性項目，以衡量公允價值當日之匯率換算；以歷史成本衡量之外幣非貨幣性項目，以原始交易日之匯率換算。

除下列所述者外，因交割或換算貨幣性項目所產生之兌換差額，於發生當期認列為損益：

- (1) 適用國際財務報導準則第9號「金融工具」之外幣項目，依金融工具之會計政策處理。

當非貨幣性項目之利益或損失認列為其他綜合損益時，該利益或損失之任何兌換組成部分認列為其他綜合損益。當非貨幣性項目之利益或損失認列為損益時，該利益或損失之任何兌換組成部分認列為損益。

4. 資產與負債區分流動與非流動之標準

有下列情況之一者，分類為流動資產，非屬流動資產，則分類為非流動資產：

- (1) 預期於其正常營業週期中實現該資產，或意圖將其出售或消耗。
- (2) 主要為交易目的而持有該資產。
- (3) 預期於報導期間後12個月內實現該資產。
- (4) 現金或約當現金，但於報導期間後至少12個月將該資產交換或用以清償負債受到限制者除外。

有下列情況之一者，分類為流動負債，非屬流動負債，則分類為非流動負債：

- (1) 預期於其正常營業週期中清償該負債。
- (2) 主要為交易目的而持有該負債。
- (3) 預期於報導期間後12個月內到期清償該負債。
- (4) 於報導期間結束日不具有將該負債之清償遞延至報導期間後至少12個月之權利。

5. 現金及約當現金

現金及約當現金係庫存現金、銀行存款及可隨時轉換成定額現金且價值變動風險甚小之短期並具高度流動性之投資(包括合約期間12個月內之定期存款)。

柏瑞證券投資信託股份有限公司財務報表附註(續)
(金額除另予註明者外，均以新臺幣元為單位)

6. 金融工具

金融資產與金融負債於本公司成為該金融工具合約條款之一方時認列。

符合國際財務報導準則第9號「金融工具」適用範圍之金融資產與金融負債，於原始認列時，係依公允價值衡量，直接可歸屬於金融資產與金融負債(除分類為透過損益按公允價值衡量之金融資產及金融負債外)取得或發行之交易成本，係從該金融資產及金融負債之公允價值加計或減除。

(1) 金融資產之認列與衡量

本公司所有慣例交易金融資產之認列與除列，採交易日會計處理。

本公司以下列兩項為基礎將金融資產分類為後續按攤銷後成本衡量或透過損益按公允價值衡量之金融資產：

- A. 管理金融資產之經營模式
- B. 金融資產之合約現金流量特性

按攤銷後成本衡量之金融資產

同時符合下列兩條件之金融資產，按攤銷後成本衡量，並以應收帳款、按攤銷後成本衡量之金融資產及其他應收款等項目列報於資產負債表：

- A. 管理金融資產之經營模式：持有金融資產以收取合約現金流量
- B. 金融資產之合約現金流量特性：現金流量完全為支付本金及流通在外本金金額之利息

此等金融資產(不包括涉及避險關係者)後續以攤銷後成本【原始認列時衡量之金額，減除已償付之本金，加計或減除該原始金額與到期金額間差額之累積攤銷數(使用有效利息法)，並調整備抵損失】衡量。於除列、透過攤銷程序或認列減損利益或損失時，將其利益或損失認列於損益。

以有效利息法(以有效利率乘以金融資產總帳面金額)或下列情況計算之利息，則認列於損益：

- A. 如屬購入或創始之信用減損金融資產，以信用調整後有效利率乘以金融資產攤銷後成本
- B. 非屬前者，惟後續變成信用減損者，以有效利率乘以金融資產攤銷後成本

柏瑞證券投資信託股份有限公司財務報表附註(續)
(金額除另予註明者外，均以新臺幣元為單位)

(2) 金融資產減損

本公司對按攤銷後成本衡量之金融資產，係以預期信用損失認列並衡量備抵損失。

本公司以反映下列各項之方式衡量預期信用損失：

- A. 藉由評估各可能結果而決定之不偏且以機率加權之金額
- B. 貨幣時間價值
- C. 與過去事項、現時狀況及未來經濟狀況預測有關之合理且可佐證之資訊
(於資產負債表日無須過度成本或投入即可取得者)

衡量備抵損失之方法說明如下：

- A. 按12個月預期信用損失金額衡量：包括金融資產自原始認列後信用風險未顯著增加，或於資產負債表日判定為信用風險低者。此外，亦包括前一報導期間按存續期間預期信用損失金額衡量備抵損失，但於本期資產負債表日不再符合自原始認列後信用風險已顯著增加之條件者。
- B. 存續期間預期信用損失金額衡量：包括金融資產自原始認列後信用風險已顯著增加，或屬購入或創始之信用減損金融資產。
- C. 對於屬國際財務報導準則第15號範圍內之交易所產生之應收帳款或合約資產，本公司採用存續期間預期信用損失金額衡量備抵損失。

本公司於每一資產負債表日，以比較金融工具於資產負債表日與原始認列日之違約風險之變動，評估金融工具於原始認列後之信用風險是否已顯著增加。另與信用風險相關資訊請詳附註十二。

(3) 金融資產之除列

本公司持有之金融資產於符合下列情況之一時除列：

- A. 來自金融資產現金流量之合約權利終止。
- B. 已移轉金融資產且將該資產所有權之幾乎所有風險及報酬移轉予他人。
- C. 既未移轉亦未保留資產所有權之幾乎所有風險及報酬，但已移轉對資產之控制。

一金融資產整體除列時，其帳面金額與已收取或可收取對價加計認列於其他綜合損益之任何累計利益或損失總和間之差額係認列於損益。

柏瑞證券投資信託股份有限公司財務報表附註(續)
(金額除另予註明者外，均以新臺幣元為單位)

7. 不動產及設備

不動產及設備係以取得成本為認列基礎，並減除累計折舊及累計減損後列示，前述成本包含不動產及設備之拆卸、移除及復原其所在地點之成本。不動產及設備之各項組成若屬重大，則單獨提列折舊。

折舊係以直線法按下列資產之估計耐用年限計提：

辦公設備	5年
使用權資產	依租賃期限
租賃改良	依租約期限或可用期間，擇年限較短者

不動產及設備之項目或任一重要組成部分於原始認列後，若予處分或預期未來不會因使用或處分而有經濟效益之流入，則予以除列並認列損益。

不動產及設備之殘值、耐用年限及折舊方法係於每一財務年度終了時評估，若預期值與先前之估計不同時，該變動視為會計估計變動。

8. 租賃

本公司就合約成立日評估該合約是否係屬(或包含)租賃。若合約轉讓對已辨認資產之使用之控制權一段時間以換得對價，該合約係屬(或包含)租賃。為評估合約是否轉讓對已辨認資產之使用之控制權一段時間，本公司評估在整個使用期間是否具有下列兩者：

- (1) 取得來自使用已辨認資產之幾乎所有經濟效益之權利；及
- (2) 主導已辨認資產之使用之權利。

對於合約係屬(或包含)租賃者，本公司將合約中每一租賃組成部分作為單獨租賃，並與合約中之非租賃組成部分分別處理。對於合約包含一項租賃組成部分以及一項或多項之額外租賃或非租賃組成部分者，本公司以每一租賃組成部分之相對單獨價格及非租賃組成部分之彙總單獨價格為基礎，將合約中之對價分攤至該租賃組成部分。租賃及非租賃組成部分之相對單獨價格，以出租人(或類似供應者)分別對該組成部分(或類似組成部分)收取之價格為基礎決定。若可觀察之單獨價格並非隨時可得，本公司最大化可觀察資訊之使用以估計該單獨價格。

柏瑞證券投資信託股份有限公司財務報表附註(續)
(金額除另予註明者外，均以新臺幣元為單位)

本公司為承租人

除符合並選擇短期租賃或低價值標的資產之租賃外，當本公司係租賃合約之承租人時，對所有租賃認列使用權資產及租賃負債。

本公司於開始日，按於該日尚未支付之租賃給付之現值衡量租賃負債。若租賃隱含利率容易確定，租賃給付使用該利率折現。若該利率並非容易確定，使用承租人增額借款利率。於開始日，計入租賃負債之租賃給付，包括與租賃期間內之標的資產使用權有關且於該日尚未支付之下列給付：

- (1) 固定給付(包括實質固定給付)，減除可收取之任何租賃誘因；
- (2) 取決於某項指數或費率之變動租賃給付(採用開始日之指數或費率原始衡量)；
- (3) 殘值保證下承租人預期支付之金額；
- (4) 購買選擇權之行使價格，若本公司可合理確定將行使該選擇權；及
- (5) 租賃終止所須支付之罰款，若租賃期間反映承租人將行使租賃終止之選擇權。

開始日後，本公司按攤銷後成本基礎衡量租賃負債，以有效利率法增加租賃負債帳面金額，反映租賃負債之利息；租賃給付之支付減少租賃負債帳面金額。

本公司於開始日，按成本衡量使用權資產，使用權資產之成本包含：

- (1) 租賃負債之原始衡量金額；
- (2) 於開始日或之前支付之任何租賃給付，減除收取之任何租賃誘因；
- (3) 承租人發生之任何原始直接成本；及
- (4) 承租人拆卸、移除標的資產及復原其所在地點，或將標的資產復原至租賃之條款及條件中所要求之狀態之估計成本。

使用權資產後續衡量以成本減除累計折舊及累計減損損失後列示，亦即適用成本模式衡量使用權資產。

若租賃期間屆滿時標的資產所有權移轉予本公司，或若使用權資產之成本反映本公司將行使購買選擇權，則自開始日起至標的資產耐用年限屆滿時，對使用權資產提列折舊。否則，本公司自開始日起至使用權資產之耐用年限屆滿時或租賃期間屆滿時兩者之較早者，對使用權資產提列折舊。

本公司適用國際會計準則第36號「資產減損」判定使用權資產是否發生減損並處理任何已辨認之減損損失。

柏瑞證券投資信託股份有限公司財務報表附註(續)
(金額除另予註明者外，均以新臺幣元為單位)

除符合並選擇短期租賃或低價值標的資產之租賃外，本公司於資產負債表列報使用權資產及租賃負債，並於綜合損益表分別列報與租賃相關之折舊費用及利息費用。

本公司對短期租賃及低價值標的資產之租賃，選擇按直線基礎或另一種有系統之基礎，將有關該等租賃之租賃給付於租賃期間認列為費用。

9. 無形資產

單獨取得之無形資產於原始認列時係以成本衡量。透過企業合併取得之無形資產成本為收購日之公允價值。無形資產於原始認列後，係以其成本減除累計攤銷及累計減損損失後之金額作為帳面金額。不符合認列條件之內部產生無形資產不予資本化，而係於發生時認列至損益。

無形資產之耐用年限區分為有限及非確定耐用年限。

有限耐用年限之無形資產係於其耐用年限內攤銷，並於存有減損跡象時進行減損測試。有限耐用年限之無形資產攤銷期間及攤銷方法係至少於每一財務年度結束時進行複核。若資產之預估耐用年限與先前之估計不同或未來經濟效益消耗之預期型態已發生改變，則攤銷方法或攤銷期間將予以調整並視為會計估計變動。

非確定耐用年限之無形資產不予攤銷，但於每一年度依個別資產或現金產生單位層級進行減損測試。非確定耐用年限之無形資產係於每期評估是否有事件及情況繼續支持該資產之耐用年限仍屬非確定。若耐用年限由非確定改為有限耐用年限時，則推延適用。

無形資產之除列所產生之利益或損失係認列至損益。

電腦軟體成本

電腦軟體成本於其估計效益年限3至5年採直線法攤提。

10. 後收型類股手續費

本公司所經理之基金經主管機關核准增發後收型類股受益權單位，本公司依相關合約於後收型類股受益權單位銷售時支付予銷售機構之手續費補助，於發生時依支付金額認列為資產項目，並按其估計經濟效益期間3年採直線法予以攤銷認列費用，若前述受益權單位於3年內由投資人贖回，於贖回時即將相關未攤銷餘額認列為費用。另，本公司定期評估後收型類股手續費之可回收性及減損。

柏瑞證券投資信託股份有限公司財務報表附註(續)
(金額除另予註明者外，均以新臺幣元為單位)

11. 非金融資產減損

本公司於每一報導期間結束日評估所有適用國際會計準則第36號「資產減損」之資產是否存有減損跡象。如有減損跡象或須針對某一資產每年定期進行減損測試，本公司即以個別資產或資產所屬之現金產生單位進行測試。減損測試結果如資產或資產所屬現金產生單位之帳面金額大於其可回收金額，則認列減損損失。可回收金額為淨公允價值或使用價值之較高者。

本公司於每一報導期間結束日針對商譽以外之資產，評估是否有跡象顯示先前已認列之減損損失可能已不存在或減少。如存有此等跡象，本公司即估計該資產或現金產生單位之可回收金額。若可回收金額因資產之估計服務潛能變動而增加時，則迴轉減損。惟迴轉後帳面金額不超過資產在未認列減損損失情況下，減除應提列折舊或攤銷後之帳面金額。

繼續營業單位之減損損失及迴轉數係認列於損益。

12. 負債準備

負債準備(包含除役負債等)之認列條件係因過去事件所產生之現時義務(法定義務或推定義務)，於清償義務時，很有可能需要流出具經濟效益之資源，且該義務金額能可靠估計。當本公司預期某些或所有負債準備可被歸墊時，只有當歸墊幾乎完全確定時認列為單獨資產。若貨幣時間價值影響重大時，負債準備以可適當反映負債特定風險之現時稅前利率折現。負債折現時，因時間經過而增加之負債金額，認列為借款成本。

13. 收入認列

本公司營業收入主係本公司經理之境內證券投資信託投資基金之經理費收入、擔任境外基金總代理人或擔任銷售機構所賺取的銷售費收入及銷售境內外基金之手續費收入。

依據證券投資信託契約，本公司可向各該基金，依照其淨資產價值，按簽訂合約之比率，以逐日累積計算方式，每月收取經理費收入。本公司與發行基金公司簽訂境外基金總代理契約及與各代理銷售基金金融機構簽訂境外基金銷售合約，本公司依約提供銷售機構或客戶相關基金之書面資料或答覆有關基金之詢問及銷售境外基金等服務，收取境外基金銷售費收入。另，本公司於各基金發行受益憑證及買回後再發行受益憑證時，可向受益憑證申購人按申購價款收取一定比率之手續費收入。

上項收入均於滿足履約義務時認列收入。

柏瑞證券投資信託股份有限公司財務報表附註(續)
(金額除另予註明者外，均以新臺幣元為單位)

14. 員工福利

短期員工福利

短期員工福利係以預期支付之非折現金額衡量，並於相關服務提供時認列為費用。

退休金

(1) 確定提撥計畫：

確定提撥計畫係依權責發生基礎將應提撥之退休基金數額認列為當期之退休金成本。預付提撥金於可退還現金或減少未來給付之範圍內認列為資產。

(2) 確定福利計畫：

- A. 確定福利計畫下之淨義務現值以員工當期或過去服務所賺得之未來福利金額折現計算，並以資產負債表日之確定福利義務現值減除計畫資產之公允價值。確定福利淨義務每年由精算師採用預計單位福利法計算，折現率採用政府公債之市場殖利率。
- B. 確定福利計畫產生之再衡量數於發生當期認列於其他綜合損益並表達於保留盈餘。
- C. 前期服務成本之相關費用立即認列為損益。

員工酬勞及董監酬勞

員工酬勞及董監事酬勞係於具法律或推定義務且金額可合理估計時，認列為費用及負債。嗣後決議實際配發金額與估列金額有差異時，則按會計估計變動處理。

15. 所得稅

所得稅費用(利益)係指包含於決定本期損益中，與當期所得稅及遞延所得稅有關之彙總數。

當期所得稅

與本期及前期之當期所得稅負債(資產)，係以報導期間結束日已立法或實質性立法之稅率及稅法衡量。當期所得稅與認列於其他綜合損益或直接認列於權益之項目有關者，係分別認列於其他綜合損益或權益而非損益。

未分配盈餘加徵營利事業所得稅部分，於股東會決議分配盈餘之日列為所得稅費用。

柏瑞證券投資信託股份有限公司財務報表附註(續)
(金額除另予註明者外，均以新臺幣元為單位)

遞延所得稅

遞延所得稅係就報導期間結束日，資產與負債之課稅基礎與其於資產負債表之帳面金額間所產生之暫時性差異予以計算。

遞延所得稅資產及負債係以預期資產實現或負債清償當期之稅率衡量，該稅率並以報導期間結束日已立法或實質性立法之稅率及稅法為基礎。遞延所得稅資產及負債之衡量係反映報導期間結束日預期回收資產或清償負債帳面金額之方式所產生之租稅後果。遞延所得稅與不列於損益之項目有關者，亦不認列於損益，而係依其相關交易認列於其他綜合損益或直接認列於權益。遞延所得稅資產於每一報導期間結束日予以重新檢視並認列。

遞延所得稅資產與負債僅於本期所得稅資產及本期所得稅負債之互抵具有法定執行權，且遞延所得稅係屬同一納稅主體並與由同一稅捐機關課徵之所得稅有關時，可予互抵。

16. 股份基礎給付—員工獎酬

本公司之最終母公司提供員工股份獎酬計畫予本公司之特定員工，此分紅計畫係給予PineBridge Investments, L.P.所發行之股份或享有該股份等值之現金報酬。股份等值之現金報酬係以現金交割，於資產負債表日以公允價值評價並在既得期間攤銷認列相關負債及費用。

五、重大會計判斷、估計及假設不確定性之主要來源

本公司編製本財務報告時，管理階層已運用其判斷以決定所採用會計政策，並依據資產負債表日當時之情況對於未來事件之合理預期以作出會計估計及假設。除另於附註揭露之事項外，經評估本公司並無重大會計估計與假設不確定性之情況。

六、重要會計項目之說明

1. 現金及約當現金

	113.12.31	112.12.31
零用金	\$23,000	\$70,000
活期存款	34,186,215	101,781,357
定期存款	-	92,046,000
約當現金(附賣回債票券投資)	129,655,368	339,186,389
合計	<u>\$163,864,583</u>	<u>\$533,083,746</u>

上述現金及約當現金並無提供質押或擔保之情事。

柏瑞證券投資信託股份有限公司財務報表附註(續)
(金額除另予註明者外，均以新臺幣元為單位)

2. 不動產及設備

	辦公設備	租賃改良	合 計
成 本：			
113.1.1	\$39,787,251	\$7,834,894	\$47,622,145
增 添	9,192,628	123,215	9,315,843
處 分	(1,031,440)	-	(1,031,440)
113.12.31	<u>\$47,948,439</u>	<u>\$7,958,109</u>	<u>\$55,906,548</u>
112.1.1	\$31,324,092	\$7,713,983	\$39,038,075
增 添	8,752,564	120,911	8,873,475
處 分	(289,405)	-	(289,405)
112.12.31	<u>\$39,787,251</u>	<u>\$7,834,894</u>	<u>\$47,622,145</u>
折舊及減損：			
113.1.1	\$(28,014,760)	\$(7,656,673)	\$(35,671,433)
增 添	(5,731,653)	(142,106)	(5,873,759)
處 分	1,031,440	-	1,031,440
113.12.31	<u>\$(32,714,973)</u>	<u>\$(7,798,779)</u>	<u>\$(40,513,752)</u>
112.1.1	\$(23,448,712)	\$(7,545,641)	\$(30,994,353)
增 添	(4,855,453)	(111,032)	(4,966,485)
處 分	289,405	-	289,405
112.12.31	<u>\$(28,014,760)</u>	<u>\$(7,656,673)</u>	<u>\$(35,671,433)</u>
淨帳面金額：			
113.12.31	<u>\$15,233,466</u>	<u>\$159,330</u>	<u>\$15,392,796</u>
112.12.31	<u>\$11,772,491</u>	<u>\$178,221</u>	<u>\$11,950,712</u>

3. 其他非流動資產

	113.12.31	112.12.31
營業保證金	\$96,500,000	\$96,500,000
後收型類股手續費	884,514,539	224,607,569
無形資產	8,896,338	9,533,888
存出保證金	3,605,919	3,605,919
合 計	<u>\$993,516,796</u>	<u>\$334,247,376</u>

柏瑞證券投資信託股份有限公司財務報表附註(續)
(金額除另予註明者外，均以新臺幣元為單位)

(1) 營業保證金

營業保證金係依境外基金管理辦法及證券投資信託事業證券投資顧問事業經營全權委託投資業務管理辦法等規定提存，民國113年及112年12月31日提存金額皆為\$96,500,000元，民國113年度及112年度年利率分別為0.72%~1.29%及0.59%~1.165%。

(2) 後收型類股手續費

本公司截至民國113年及112年12月31日止，後收型類股手續費餘額分別為\$884,514,539元及\$224,607,569元，民國113年度及112年度攤銷認列費用分別為\$527,984,893元及\$293,851,412元。

(3) 無形資產

	電腦軟體成本	
	113年度	112年度
成本：		
期初餘額	\$18,662,200	\$16,662,200
增添處分	1,402,000	2,000,000
期末餘額	\$20,064,200	\$18,662,200
攤銷及減損：		
期初餘額	\$(9,128,312)	\$(6,870,133)
增添處分	(2,039,550)	(2,258,179)
期末餘額	\$(11,167,862)	\$(9,128,312)
淨帳面金額：	\$8,896,338	\$9,533,888

4. 其他應付款

	113.12.31	112.12.31
應付獎金	\$150,393,057	\$245,760,812
應付海外顧問費	112,779,611	32,889,278
應付集團管理服務費用	76,180,980	8,729,314
應付作業處理費及後收型手續費	290,432,975	60,813,943
應付代收款	1,131,132	953,528
應付稅捐	21,663,920	13,183,761
其他應付費用	54,075,183	48,597,471
合計	\$706,656,858	\$410,928,107

柏瑞證券投資信託股份有限公司財務報表附註(續)
(金額除另予註明者外，均以新臺幣元為單位)

5. 退職後福利計畫

確定提撥計畫

自民國94年7月1日起，本公司依「勞工退休金條例」訂定之員工退休辦法係屬確定提撥計畫。依該條例規定，本公司每月負擔之勞工退休金提撥率，不得低於員工每月薪資6%。本公司業已依照該條例訂定之員工退休辦法，每月依員工薪資6%提撥至勞工保險局之個人退休金帳戶。員工退休金之支付依員工個人之退休金專戶及累積收益之金額採月退休金或一次退休金方式領取。本公司民國113年度及112年度認列確定提撥計畫之費用金額分別為\$10,535,267元及\$10,195,624元。另本公司民國113年度及112年度依本公司專業經理人之員工退休辦法，分別認列退休金成本\$2,906,080元及\$3,655,118元。

確定福利計畫

本公司依「勞動基準法」訂定之員工退休金辦法係屬確定福利計畫，員工退休金之支付係根據服務年資之基數及核准其退休時1個月平均工資計算。15年以內(含)的服務年資滿1年給與2個基數，超過15年之服務年資每滿1年給與1個基數，惟基數累積最高以45個基數為限。本公司依勞動基準法規定按月就薪資總額2%為基準，以定額提撥退休金基金並以勞工退休準備金監督委員會名義專戶儲存於臺灣銀行之專戶。另，本公司於每年年度終了前，估算前述勞工退休準備金專戶餘額，若該餘額不足給付次1年度內預估符合退休條件之勞工依前述計算之退休金數額者，將於次年度3月底前一次提撥其差額。

由勞動部依據勞工退休基金收支保管及運用辦法進行資產配置，基金之投資以自行經營及委託經營方式，兼採主動與被動式管理之中長期投資策略進行投資。考量市場、信用、流動性等風險，勞動部設定基金風險限額與控管計畫，使在不過度承擔風險下有足夠彈性達成目標報酬。該基金之運用，其每年決算分配之最低收益，不得低於依當地銀行2年定期存款計算之收益，若有不足，則經主管機關准後由國庫補足。因本公司無權參與該基金之運作及管理，故無法依國際會計準則第19號第142段規定揭露計畫資產公允價值之分類。截至民國113年12月31日，本公司之確定福利計畫預期於下一年度提撥\$441,072元。

柏瑞證券投資信託股份有限公司財務報表附註(續)
(金額除另予註明者外，均以新臺幣元為單位)

下表彙整確定福利計畫認列至損益之成本：

	113年度	112年度
當期服務成本	\$-	\$56,691
淨確定福利負債(資產)之淨利息	33,552	117,181
合計	\$33,552	\$173,872

確定福利義務現值及計畫資產公允價值之調節如下：

	113.12.31	112.12.31
確定福利義務現值	\$(25,992,015)	\$(26,229,630)
計畫資產之公允價值	23,790,900	23,612,511
淨確定福利負債	\$(2,201,115)	\$(2,617,119)

淨確定福利(負債)資產之調節：

	確定福利 義務現值	計畫資產 公允價值	淨確定福利 (負債)資產
112.1.1	\$(30,718,909)	\$22,686,307	\$(8,032,602)
當期服務成本	(56,691)	-	(56,691)
利息(費用)收入	(451,748)	334,567	(117,181)
小計	(508,439)	334,567	(173,872)
確定福利(負債)/資產再衡量數：			
人口統計假設變動產生之精算損益	-	-	-
財務假設變動產生之精算損益	(196,746)	-	(196,746)
經驗調整	5,194,464	-	5,194,464
確定福利資產再衡量數	-	150,565	150,565
小計	4,997,718	150,565	5,148,283
雇主提撥數	-	441,072	441,072
112.12.31	(26,229,630)	23,612,511	(2,617,119)
當期服務成本	-	-	-
利息(費用)收入	(344,176)	310,624	(33,552)
小計	(344,176)	310,624	(33,552)
確定福利(負債)/資產再衡量數：			
人口統計假設變動產生之精算損益	-	-	-
財務假設變動產生之精算損益	594,463	-	594,463
經驗調整	(2,632,152)	-	(2,632,152)
確定福利資產再衡量數	-	2,046,173	2,046,173
小計	(2,037,689)	2,046,173	8,484
支付之福利	2,619,480	(2,619,480)	-
雇主提撥數	-	441,072	441,072
113.12.31	\$(25,992,015)	\$23,790,900	\$(2,201,115)

柏瑞證券投資信託股份有限公司財務報表附註(續)
(金額除另予註明者外，均以新臺幣元為單位)

下列主要假設係用以決定本公司之確定福利計畫：

	113.12.31	112.12.31
折現率	1.70%	1.40%
預期薪資增加率	3.00%	3.00%

每一重大精算假設之敏感度分析：

	113年度		112年度	
	確定福利 義務增加	確定福利 義務減少	確定福利 義務增加	確定福利 義務減少
折現率增加0.25%	\$-	\$(479,695)	\$-	\$(487,323)
折現率減少0.25%	493,927	-	502,711	-
預期薪資增加0.25%	486,669	-	493,815	-
預期薪資減少0.25%	-	(475,104)	-	(481,243)

進行前述敏感度分析時係假設其他假設不變之情況下，單一精算假設(例如：折現率或預期薪資)發生合理可能之變動時，對確定福利義務可能產生之影響進行分析。由於部分精算假設相互有關，實務上甚少僅有單一精算假設發生變動，故此分析有其限制。

本期敏感度分析所使用之方法與假設與前期並無不同。

6. 權益

股本

截至民國113年及112年12月31日止，本公司額定股本皆為\$300,000,000元，實收資本額皆為\$300,000,000元，分為30,000,000股，每股面額\$10元。本公司民國113年度及112年度期末流通在外股數與期初相同。

資本公積

依公司法規定，超過票面金額發行股票所得之溢額及受領贈與之所得之資本公積，除得用於彌補虧損外，於公司無累積虧損時，按股東原有股份之比例發給新股或現金。公司非於盈餘公積填補資本虧損仍有不足時，不得以資本公積補充之。

柏瑞證券投資信託股份有限公司財務報表附註(續)
(金額除另予註明者外，均以新臺幣元為單位)

保留盈餘

(1) 法定盈餘公積

依公司章程規定，每年決算後如有盈餘時，應先彌補以前年度虧損，然後依法提存法定盈餘公積10%，但法定盈餘公積已達資本總額時，不在此限。依公司法規定，法定盈餘公積除彌補公司虧損及按股東原有股份之比例發給新股或現金外，不得使用之，惟發給新股或現金者，以該項公積超過實收資本額25%之部分為限。

(2) 特別盈餘公積

本公司截至民國113年12月31日止帳列特別盈餘公積合計共\$10,194,773元，其中\$9,076,537元係依金管證投字第1010045494號函規定提列，以及\$1,118,236元係依金管證券字第10500278285號提列。

(3) 盈餘分配及股利政策

依金管證投字第1110380509號令規定，證券投資信託事業開始採用國際財務報導準則編製財務報告後，於分派可分配盈餘時，應就當期發生之帳列其他權益減項淨額，自當期稅後淨利加計當期稅後淨利以外項目計入當期未分配盈餘之數額提列相同數額之特別盈餘公積，屬前期累積之其他權益減項淨額，則自前期未分配盈餘提列相同數額之特別盈餘公積不得分派；如仍有不足時，自當期稅後淨利加計當期稅後淨利以外項目計入當期未分配盈餘之數額提列，並應明定於公司章程所定股利政策；已依前款提列特別盈餘公積者，應就已提列數額與其他權益減項淨額之差額補提列特別盈餘公積。嗣後其他權益減項淨額有迴轉時，得就迴轉部分迴轉特別盈餘公積分派盈餘。

依照本公司原章程規定，公司年度決算盈餘，應先依法繳納稅捐並彌補以往年度虧損，如有盈餘，應先提出10%為法定盈餘公積，但法定盈餘公積已累積達本公司資本總額時，不在此限。其餘額提列1%為員工酬勞，所餘盈餘再依董事會決議決定之。

惟依民國104年5月20日修訂公司法第235條之1之規定，公司應以當年度獲利狀況分派員工酬勞。本公司於民國105年2月16日召開董事會代行股東常會修改公司章程，依本公司修正後章程規定，公司年度如有獲利，應提撥1%為員工酬勞，但尚有累積虧損時，應預先保留彌補數額。公司年度決算如有盈餘，應先提繳稅款、彌補累積虧損，次提10%為法定盈餘公積，但法定盈餘公積已累積達本公司資本總額時，不在此限；其餘除派付股息外，如尚有盈餘，再由代行股東會職權之董事會決議分派股東紅利。

柏瑞證券投資信託股份有限公司財務報表附註(續)
(金額除另予註明者外，均以新臺幣元為單位)

本公司民國113年度之盈餘分派案，預計於民國114年3月26日提請董事會審議通過。本公司民國112年度之盈餘分派案，已於民國113年3月27日經董事會代行股東會決議通過。下列為本公司民國113年度及112年度盈餘分派明細。

	113年度		112年度	
	金額	每股股利(元)	金額	每股股利(元)
提列法定盈餘公積	\$10,443,709		\$1,438,948	
現金股利	-	\$-	12,950,535	\$0.43
合計	<u>\$10,443,709</u>		<u>\$14,389,483</u>	

有關員工酬勞及董監酬勞估列基礎及認列金額之相關資訊請詳附註六.10。

7. 股份基礎給付－員工獎勵

本公司之最終母公司提供員工股份獎勵計畫予本公司之特定員工，此分紅計畫係給予PineBridge Investments, L.P.所發行之股份或享有該股份等值之現金報酬。股份等值之現金報酬係以現金交割，於資產負債表日以公允價值評價並在既得期間攤銷認列相關負債及費用。

本公司民國113年度及112年度因上述計畫分別認列費用\$19,118,819元及\$32,123,144元。民國113年度及112年度分別迴轉/支付金額\$86,841,458元及\$15,630,086元。民國113年及112年12月31日認列之負債餘額分別為\$22,822,254元及\$90,544,893元，帳列其他應付款項下。

8. 營業收入

	113年度	112年度
境內基金經理費收入	\$2,270,420,666	\$1,850,409,738
境外基金銷售費收入	127,597,443	116,697,454
全權委託帳戶經理費收入	9,054,930	9,241,130
手續費收入	222,251,508	75,880,843
其他收入	68,867,474	66,599,316
合計	<u>\$2,698,192,021</u>	<u>\$2,118,828,481</u>

本公司民國113年度及112年度與客戶合約之收入相關資訊如下：

收入細分

	113年度	112年度
收入認列時點：		
履約義務於某一時點滿足	<u>\$2,698,192,021</u>	<u>\$2,118,828,481</u>

柏瑞證券投資信託股份有限公司財務報表附註(續)
(金額除另予註明者外，均以新臺幣元為單位)

9. 租賃

(1) 本公司為承租人

本公司承租多項不同之資產，包括不動產(房屋及建築)、運輸設備及辦公設備。各個合約之租賃期間介於2至6年間。

租賃對本公司財務狀況、財務績效及現金流量之影響說明如下：

A. 資產負債表認列之金額

(i) 使用權資產

使用權資產之帳面金額

	113.12.31	112.12.31
房屋及建築	\$49,577,457	\$63,664,509
運輸設備	-	525,563
辦公設備	1,053,548	1,334,492
合計	<u>\$50,631,005</u>	<u>\$65,524,564</u>

本公司民國113年度及112年度對使用權資產增添分別為\$0元及\$64,162,015元。

(ii) 租賃負債

	113.12.31	112.12.31
租賃負債	<u>\$51,712,905</u>	<u>\$65,597,844</u>
流動	12,570,875	13,706,425
非流動	39,142,030	51,891,419

民國113年度及112年度租賃負債之到期分析請詳附註十二流動性風險管理。

B. 綜合損益表認列之金額

使用權資產之折舊

	113年度	112年度
房屋及建築	\$14,087,052	\$14,077,849
運輸設備	87,594	341,994
辦公設備	280,944	280,944
合計	<u>\$14,455,590</u>	<u>\$14,700,787</u>

柏瑞證券投資信託股份有限公司財務報表附註(續)
(金額除另予註明者外，均以新臺幣元為單位)

C. 承租人與租賃活動相關之收益及費損

	113年度	112年度
低價值資產租賃之費用(不包括短期租賃之低價值資產租賃之費用)	\$341,492	\$236,109

D. 承租人與租賃活動相關之現金流出

本公司於民國113年度及112年度租賃之現金流出總額分別為\$15,471,887元及\$15,672,034元。

10. 營業費用

	113年度	112年度
員工福利費用		
薪資費用	\$389,781,852	\$396,994,384
勞健保費用	21,666,376	20,231,369
退休金費用	13,474,899	14,024,614
其他員工福利費用	11,261,534	7,956,258
海外顧問費	437,133,832	369,382,863
作業處理費及後收手續費攤銷	1,262,001,117	901,686,108
集團管理服務費	234,671,506	189,658,528
廣告費	31,519,201	29,846,272
稅捐費用	79,334,788	64,737,046
折舊費用	20,329,349	19,667,272
攤銷費用	2,039,550	2,258,179
其他費用	90,443,564	77,929,892
合計	\$2,593,657,568	\$2,094,372,785

本公司民國105年2月16日董事會通過章程修正議案，依章程規定年度如有獲利，應提撥1%為員工酬勞。但尚有累積虧損時，應預先保留彌補數額。前述員工酬勞以股票或現金為之，應由董事會以董事三分之二以上之出席及出席董事過半數同意之決議行之，並報告股東會。

本公司民國113年度依獲利狀況，以1%估列員工酬勞，並認列員工酬勞為\$1,002,832元，帳列於薪資費用下。另，本公司民國112年度員工酬勞金額為\$286,056元，其實際發放與民國112年度財務報告以費用帳列之金額並無重大差異。

11. 營業外收支—淨額

	113年度	112年度
利息收入	\$5,547,789	\$8,548,432
淨外幣兌換損失	(9,118,475)	(4,423,159)
租賃負債之利息	(1,683,425)	(261,473)
合計	\$(5,254,111)	\$3,863,800

柏瑞證券投資信託股份有限公司財務報表附註(續)
(金額除另予註明者外，均以新臺幣元為單位)

12. 其他綜合損益組成部分

民國113年度

不重分類至損益之項目：	當期		其他 綜合損益	所得稅 利益(費用)	稅後金額
	當期產生	重分類調整			
確定福利計畫之再衡量數	\$8,484	\$-	\$8,484	\$(1,697)	\$6,787
合計	\$8,484	\$-	\$8,484	\$(1,697)	\$6,787

民國112年度

不重分類至損益之項目：	當期		其他 綜合損益	所得稅 利益(費用)	稅後金額
	當期產生	重分類調整			
確定福利計畫之再衡量數	\$5,148,283	\$-	\$5,148,283	\$(1,029,657)	\$4,118,626
合計	\$5,148,283	\$-	\$5,148,283	\$(1,029,657)	\$4,118,626

13. 所得稅

民國113年度及112年度所得稅費用主要組成如下：

認列於損益之所得稅

	113年度	112年度
當期所得稅費用：		
當期應付所得稅	\$-	\$15,805,207
以前年度之當期所得稅於本年度之調整	(1,935,824)	1,857,964
遞延所得稅費用(利益)：		
與暫時性差異之原始產生及其迴轉有關 之遞延所得稅費用(利益)	(3,214,137)	385,468
所得稅(利益)費用	<u>\$(5,149,961)</u>	<u>\$18,048,639</u>

認列於其他綜合損益之所得稅

	113年度	112年度
遞延所得稅(利益)/費用：		
確定福利計畫之再衡量數	<u>\$1,697</u>	<u>\$1,029,657</u>

所得稅費用與會計利潤乘以所適用所得稅率之金額調節如下：

	113年度	112年度
來自於繼續營業單位之稅前淨利	<u>\$99,280,342</u>	<u>\$28,319,496</u>
以本公司法定所得稅率計算之所得稅	19,856,068	5,663,899
報稅上不可減除費用之所得稅影響數	(23,070,205)	10,526,776
以前年度之當期所得稅於本年度之調整	(1,935,824)	1,857,964
認列於損益之所得稅(利益)費用合計	<u>\$(5,149,961)</u>	<u>\$18,048,639</u>

柏瑞證券投資信託股份有限公司財務報表附註(續)
(金額除另予註明者外，均以新臺幣元為單位)

與下列項目有關之遞延所得稅資產(負債)餘額：

民國113年度

	期初餘額	認列於其他		期末餘額
		認列於損益	綜合損益	
暫時性差異				
員工福利負債	\$523,424	\$(81,504)	\$(1,697)	\$440,223
未休假獎金估列	884,309	(39,501)	-	844,808
除役負債準備	1,294,956	-	-	1,294,956
未實現兌換損(益)	1,545,902	97,470	-	1,643,372
未使用課稅損失	-	3,237,672	-	3,237,672
遞延所得稅利益/(費用)		\$3,214,137	\$(1,697)	
遞延所得稅資產/(負債)淨額	\$4,248,591			\$7,461,031
表達於資產負債表之資訊如下：				
遞延所得稅資產	\$4,248,591			\$7,461,031
遞延所得稅負債	\$-			\$-

民國112年度

	期初餘額	認列於其他		期末餘額
		認列於損益	綜合損益	
暫時性差異				
員工福利負債	\$1,606,521	\$(53,440)	\$(1,029,657)	\$523,424
未休假獎金估列	940,858	(56,549)	-	884,309
除役負債準備	1,294,956	-	-	1,294,956
未實現兌換損(益)	1,821,381	(275,479)	-	1,545,902
遞延所得稅利益/(費用)		\$(385,468)	\$(1,029,657)	
遞延所得稅資產/(負債)淨額	\$5,663,716			\$4,248,591
表達於資產負債表之資訊如下：				
遞延所得稅資產	\$5,663,716			\$4,248,591
遞延所得稅負債	\$-			\$-

所得稅申報核定情形

截至民國113年12月31日止，本公司之營利事業所得稅結算申報，業經稅捐稽徵機關核定至民國111年度。

七、關係人交易

1. 母公司與最終控制者

本公司之母公司為百慕達商柏瑞投資亞洲有限公司(PineBridge Investments Asia Limited)，最終母公司為PineBridge Investments, L.P.。

柏瑞證券投資信託股份有限公司財務報表附註(續)
(金額除另予註明者外，均以新臺幣元為單位)

2. 與關係人間之重大交易事項

(1) 境內基金應收經理費(帳列應收帳款)

	113.12.31		112.12.31	
	金額	佔該科目百分比	金額	佔該科目百分比
柏瑞特別股息收益基金	\$92,779,035	33	\$54,807,391	26
柏瑞多重資產特別收益基金	20,337,361	7	12,131,587	6
柏瑞ESG量化債券基金	19,700,092	7	17,877,942	9
柏瑞全球策略非投資等級債券基金	17,756,352	6	18,404,602	9
柏瑞ESG量化多重資產基金	8,368,779	3	10,257,057	5
其他	43,860,882	15	50,848,363	25
合計	\$202,802,501	71	\$164,326,942	80

(2) 境外基金應收銷售費(帳列應收帳款)

	113.12.31		112.12.31	
	金額	佔該科目百分比	金額	佔該科目百分比
PineBridge Investments Ireland Limited	\$33,301,261	12	\$11,036,470	5
PineBridge Investments LLC	14,306,939	5	5,429,477	3
合計	\$47,608,200	17	\$16,465,947	8

(3) 應付海外顧問費(帳列其他應付款)

	113.12.31		112.12.31	
	金額	佔該科目百分比	金額	佔該科目百分比
PineBridge Investments LLC	\$99,807,234	14	\$27,722,390	7
PineBridge Investments Europe Limited	5,903,711	1	2,117,227	1
PineBridge Investments Asia Limited	6,138,610	1	1,996,747	-
Huatai-PineBridge Fund Management Company Limited	930,056	-	1,052,914	-
合計	\$112,779,611	16	\$32,889,278	8

柏瑞證券投資信託股份有限公司財務報表附註(續)
(金額除另予註明者外，均以新臺幣元為單位)

(4) 應付集團管理服務費用(帳列其他應付款)

	113.12.31		112.12.31	
	金額	佔該科目 百分比	金額	佔該科目 百分比
PineBridge Investments				
Holdings US LLC	\$48,933,129	7	\$10,516,545	2
其他	27,247,851	4	(1,787,231)	-
合計	\$76,180,980	11	\$8,729,314	2

(5) 境內基金經理費收入

	113年度		112年度	
	金額	佔營業收入 百分比	金額	佔營業收入 百分比
柏瑞特別股息收益基金	\$976,531,686	36	\$606,828,788	29
柏瑞ESG量化債券基金	221,058,615	8	214,908,865	10
柏瑞全球策略非投資等 級債券基金	217,685,919	8	227,005,110	11
柏瑞多重資產特別收益 基金	194,623,476	7	126,880,258	6
柏瑞ESG量化多重資產 基金	110,735,438	4	124,647,233	6
柏瑞趨勢動態多重資產 基金	81,344,904	3	101,082,289	5
其他	468,440,628	18	449,057,195	21
合計	\$2,270,420,666	84	\$1,850,409,738	88

(6) 境外基金銷售費收入

	113年度		112年度	
	金額	佔營業收入 百分比	金額	佔營業收入 百分比
PineBridge Investments Ireland Limited	\$84,999,749	3	\$77,005,993	4

(7) 其他收入

	113年度		112年度	
	金額	佔營業收入 百分比	金額	佔營業收入 百分比
PineBridge Investments LLC	\$68,867,474	3	\$66,599,316	3

柏瑞證券投資信託股份有限公司財務報表附註(續)
(金額除另予註明者外，均以新臺幣元為單位)

(8) 海外顧問費

	113年度		112年度	
	金額	佔營業費用百分比	金額	佔營業費用百分比
PineBridge Investments LLC	\$384,523,405	15	\$311,965,118	15
PineBridge Investments Europe Limited	24,458,677	1	28,945,472	1
PineBridge Investments Asia Limited	24,278,717	1	22,942,877	1
Huatai-PineBridge Fund Management Company Limited	3,873,033	-	5,529,396	-
合計	\$437,133,832	17	\$369,382,863	17

(9) 集團管理服務費用

	113年度		112年度	
	金額	佔營業費用百分比	金額	佔營業費用百分比
PineBridge Investments Holdings US LLC	\$147,631,732	6	\$124,215,553	6
PineBridge Investments Asia Limited	47,679,275	2	41,755,225	2
PineBridge Investments Singapore Limited	9,663,925	-	7,586,959	1
PineBridge Investments Europe Limited	8,593,259	-	6,601,660	-
PineBridge Investments Japan Co., Ltd.	7,976,654	-	2,541,717	-
其他	13,126,661	1	6,957,414	-
合計	\$234,671,506	9	\$189,658,528	9

3. 主要管理階層薪酬資訊

	113年度	112年度
薪資及其他短期員工福利	\$79,786,778	\$120,049,671
退職後福利	2,565,272	3,497,978
合計	\$82,352,050	\$123,547,649

八、質押之資產

無。

九、重大或有負債及未認列之合約承諾

本公司於民國113年及112年12月31日無已簽約但尚未發生之重大資本支出。

柏瑞證券投資信託股份有限公司財務報表附註(續)
(金額除另予註明者外，均以新臺幣元為單位)

十、重大之災害損失

無。

十一、重大之期後事項

無。

十二、其他

1. 資本管理

董事會為本公司資本管理之最高決策機構，為維持或調整資本結構，本公司可能調整支付予股東之股利金額、退還資本予股東、發行新股等。另，本公司定期檢視每股淨值不得低於每股面額。

2. 金融工具之種類

金融資產

	113.12.31	112.12.31
按攤銷後成本衡量之金融資產：		
現金及約當現金(不含庫存現金)	\$163,841,583	\$533,013,746
應收款項(含關係人款)	288,287,230	206,716,974
營業保證金	96,500,000	96,500,000
存出保證金	3,605,919	3,605,919
合計	<u>\$552,234,732</u>	<u>\$839,836,639</u>

金融負債

	113.12.31	112.12.31
按攤銷後成本衡量之金融負債：		
其他應付款	\$706,656,858	\$410,928,107
租賃負債	51,712,905	65,597,844
合計	<u>\$758,369,763</u>	<u>\$476,525,951</u>

3. 金融工具之公允價值及等級資訊

(1) 概述

公允價值係指於衡量日，市場參與者間在有秩序之交易中出售資產所能收取或移轉負債所需支付之價格。

柏瑞證券投資信託股份有限公司財務報表附註(續)
(金額除另予註明者外，均以新臺幣元為單位)

金融工具於原始認列時，係以公允價值入帳，通常係指交易價格。續後衡量除部份金融工具係以攤銷後成本衡量者外，皆以公允價值衡量。

(2) 以公允價值衡量之金融工具

下表為分析以公允價值衡量之金融工具所採用之評價技術。各等級之定義如下：

第一等級：企業於衡量日可取得之相同資產或負債於活絡市場之報價(未經調整)。活絡市場係指有充分頻率及數量之資產或負債交易發生，以在持續基礎上提供定價資訊之市場。本基金投資之開放型基金屬之。

第二等級：資產或負債直接或間接之可觀察輸入值，但包括於第一等級之報價者除外。

第三等級：資產或負債之不可觀察輸入值。

本公司於民國113年及112年12月31日無以公允價值衡量之金融資產。

(3) 非按公允價值衡量之金融工具之公允價值

A. 到期日甚近或未來收付價值與帳面金額相近之金融資產及金融負債，其資產負債表日之帳面金額應屬公允價值之合理近似值。此方法應用於現金及約當現金、應收帳款、其他應收款及其他應付款。

B. 營業保證金及存出保證金之公允價值經估計接近其帳面價值。

4. 財務風險管理目標及政策

(1) 概述

本公司經營所面臨之主要風險包括表內業務之各項信用風險、市場風險(含利率、匯率、權益證券)及流動性風險等。本公司係依據公司對風險之相關規定及流程，以控管本公司之各項風險。

(2) 信用風險

信用風險是指本公司持有之金融工具可能因到期時交易對方或他方無法按約定條件履約而導致本公司發生財務損失。本公司依據公司之相關規定建立信用風險各項控制流程與授權標準、衡量方法與控管措施及信用管理等，以控管信用風險。資產負債表內資產之最大暴險額約當等於其帳面金額，本公司之信用風險並無顯著集中情形。另，本公司金融工具之交易對象主要係公司內之關係企業或信用良好之金融機構，故從事各項金融工具交易相對人違約之可能性甚低。截至民國113年及112年12月31日止，本公司之金融資產未有逾期及減損之情形。

柏瑞證券投資信託股份有限公司財務報表附註(續)
(金額除另予註明者外，均以新臺幣元為單位)

項金融工具交易相對人違約之可能性甚低。截至民國113年及112年12月31日止，本公司之金融資產未有逾期及減損之情形。

(3) 市場風險

A. 市場風險係指因市場價格變動導致本公司所持有金融工具之公允價值或未來現金流量波動之風險。市場風險主要包括利率風險、匯率風險及權益價格風險。

B. 本公司所面臨之利率風險之部位主要為固定利率之定期存款及附賣回債票券投資，因其皆為一年內到期，故利率波動幅度較小。匯率風險主要部位係本公司從事以功能性貨幣以外之貨幣(外幣)計價之交易，本公司於資產負債表日之外幣計價貨幣性資產與負債之價值上升或下降1%，而其他所有因素不變之情況下，對民國113年度及112年度之本期綜合損益減少或增加\$961,484元及\$770,879元。

C. 本公司從事之業務涉及若干非功能性貨幣，故受匯率波動之影響，具重大匯率波動影響之外幣資產及負債資訊如下：

	113.12.31		112.12.31	
	美 元	澳 幣	美 元	澳 幣
金融資產				
現金及約當現金	\$152,442	\$11,185	\$310,299	\$3,709
應收帳款	1,685,917	-	908,817	-
金融負債				
其他應付款	4,786,436	-	3,770,090	-

民國113年及112年12月31日，美元兌換新臺幣匯率分別為32.785及30.682，澳幣兌換新臺幣匯率分別為20.290及20.901。

(4) 流動性風險

流動性風險定義係指無法將資產變現或獲得融資以提供資金履行將到期之金融負債而可能承受之財務損失。本公司之營運資金尚足以支應，是以未有因無法籌措資金以履行合約義務之流動性風險。本公司之金融負債分別為1年內到期之其他應付款及租賃負債，另員工福利負債準備及部分租賃負債之到期日為超過1年以上。本公司管理流動性風險而持有之金融工具主要為現金及約當現金。本公司之資金運用靈活，多為隨時可變現之金融工具，流動性風險應無疑慮。

柏瑞證券投資信託股份有限公司

重要查核說明

民國一一三年度

柏瑞證券投資信託股份有限公司
重要查核說明
民國一一三年十二月三十一日
(金額除另予註明者外，均以新臺幣元為單位)

一、內部會計控制制度實施之說明及評估：

本會計師受託辦理柏瑞證券投資信託股份有限公司民國113年度之財務報表審計，業經查核竣事。查核期間經依審計準則，就該公司之內部會計控制制度作必要之評估，以決定查核程序之性質、時間及範圍，而非以揭發舞弊為目的，且此等評估，係採抽查方式進行，事實上無法發現所有之缺失，故無法對該公司內部會計控制制度之整體表示意見。

依本會計師作上述評估之結果，就執行抽查範圍內並未發現該公司之內部會計控制制度存有重大缺失，而影響財務報表公正表達之情事。

二、重要資產盤點觀察前之規劃、觀察程序及結果：

- (一) 盤點日期：民國114年1月3日
- (二) 盤點地點：柏瑞證券投資信託股份有限公司(總公司)及台灣銀行信託部
- (三) 監盤項目：零用金、定期存單、營業保證金及設備
- (四) 監盤情形：本會計師就柏瑞證券投資信託股份有限公司零用金、定期存單、營業保證金及設備派員會同盤點，並將盤點記錄與帳載記錄相核對，且盤點日與結帳日間無異動。
- (五) 結 論：經由上述查核程序，本會計師認為柏瑞證券投資信託股份有限公司零用金、定期存單、營業保證金及設備盤點情形良好，足以允當表達民國113年12月31日之零用金、定期存單、營業保證金及設備餘額及狀況。

三、各項資產與負債之函證情形：

項 目	函證比率(%)	回函比率(%)	備 註	結 論
銀行存款(含定期存單)	100	100	回函經核對相符	滿意
營業保證金	100	100	回函經核對相符	滿意

四、資金貸與股東或他人說明：

本會計師於查核期間經採鉅額現金支出抽核，並覆核相關資產科目之帳載重大借貸記錄及有關憑證等程序，尚未發現有重大資金貸與股東或他人之情事。

柏瑞證券投資信託股份有限公司重要查核說明(續)
(金額除另予註明者外，均以新臺幣元為單位)

五、重大財務比率變動說明：營業利益比率前後期變動達20%以上。

	113 年度	112 年度	變動比率	變動原因
營業利益比率	3.87%	1.15%	237%	因本年度境內基金銷售狀況良好，經理費及手續費收入均顯著增加，影響本年度營業利益比率較去年增加

六、其他項目重大變動說明：

1. 其他非流動資產之各項目前後期變動達50%以上，且其變動金額達新臺幣一千萬元以上者：

	113 年度	112 年度	變動比率	變動原因
後收型類股手續費	\$884,514,539	\$224,607,569	294%	後收型手續費基金銷售增加

2. 營業外收支之各項目前後期變動達50%以上，且其變動金額達新臺幣一千萬元以上者：

無此情形。

七、為揭露證券投資信託事業維護員工權益之情形，有關勞動部等單位依勞動基準法第72條第1項所為之勞工檢查，就檢查結果違反勞動基準法事項，證券投資信託事業應於年度財務報告中揭露：

無此情形。

八、依金管會107.9.3金管證投字第1070328855號令規定揭露董事長及總經理回任顧問相關資訊

無此情形。

九、金融監督管理委員會前一年度通知財務報表應調整改進事項，其辦理情形：

前一年度尚無接獲主管機關通知柏瑞證券投資信託股份有限公司應行調整改進之情形。

安永聯合會計師事務所

會計師：楊弘斌

楊弘斌



中華民國一〇四年三月二十六日

社團法人台北市會計師公會會員印鑑證明書

北市財證字第 11415390 號

會員姓名： 楊弘斌

事務所電話： (02)27578888

事務所名稱： 安永聯合會計師事務所

事務所統一編號： 04111302

事務所地址： 台北市信義區基隆路一段333號9樓

委託人統一編號： 97178158

會員書字號： 北市會證字第 4442 號

印鑑證明書用途： 辦理 柏瑞證券投資信託股份有限公司

113 年 01 月 01 日 至
113 年度 (自民國 113 年 12 月 31 日) 財務報表之查核簽證。

簽名式 (一)	楊弘斌	存會印鑑 (一)	
------------	-----	-------------	---

理事長：



核對人：



中華民國 114 年 03 月 24 日

七、受處罰之情形

近期無受處罰之事件。

八、訴訟或非訟事件

本公司目前無繫屬中之重大訴訟、非訟或行政爭訟事件。

肆、受益憑證銷售及買回機構之名稱、地址及電話

一、受益憑證銷售機構及其全省分公司、分行

機 構 名 稱	地 址	電 話
柏瑞證券投資信託股份有限公司	台北市民權東路二段一四四號十樓	(02)2516-7883
兆豐國際商業銀行總行及其分支機構	台北市吉林路100號	(02)2563-3156
凱基商業銀行總行及其分支機構	臺北市松山區敦化北路135號9樓、10樓及11樓	(02)2175-9959
臺灣新光商業銀行總行及其分支機構	台北市信義區松仁路32號3、4、5、10、19、20、21樓、4樓之1、5樓之1、9樓之1及36號1、3、4、5、10、19、20、21樓、9樓之1、14樓之1	(02)8758-7288
國泰世華商業銀行總行及其分支機構	台北市松仁路7號1樓	(02)8722-6666
高雄商業銀行總行及其分支機構	高雄市左營區博愛二路168號	(07)557-0535
臺灣土地銀行總行及其分支機構	台北市館前路46號	(02)2348-3456
安泰商業銀行總行及其分支機構	台北市信義區信義路五段7號16樓、40樓、41樓	(02)8101-2277
華南商業銀行總行及其分支機構	台北市信義區松仁路 123 號	(02)2371-3111
華泰商業銀行總行及其分支機構	長安東路二段 246 號 1、2 樓、6 樓、6 樓之 1、6 樓之 2	(02)2752-5252
三信商業銀行總行及其分支機構	台中市區公園路32-1號	(04)2224-5171
元大商業銀行總行及其分支機構	台北市敦化南路1段66號1至10樓及68號1樓、2樓、2樓之1、7樓、9樓	(02)2173-6699
凱基證券總公司及其分支機構	台北市明水路698號3樓,700號3樓	(02)2181-8888
永豐金證券總公司及其分支機構	台北市中正區重慶南路一段2號7、18、20樓	(02)2349-5004
容海國際證券投資顧問股份有限公司	台北市松山區南京東路五段343號3樓之1	(02)7706-0708
群益金鼎證券股份有限公司總行及其分支機構	台北市民生東路三段156號11樓	(02)8789-8888
大昌證券總公司及其分支機構	新北市板橋區東門街 30-2 號 2 樓	(02)2960-1088
華南永昌綜合證券總公司及其分支機構	台北市民生東路 4 段 54 號 7 樓 703 室	(02)2545-6888
保證責任高雄市第三信用合作社	高雄市鹽埕區大仁路 141 號	(07)287-1101
兆豐證券總公司及其分支機構	台北市忠孝東路二段 95 號 3 樓	(02)2327-8988
元富證券總公司及其分支機構	台北市大安區敦化南路二段 97 號 22 樓	(02)2325-5818
統一綜合證券總公司及其分支機構	台北市松山區東興路 8 號	(02)2747-8266
王道商業銀行股份有限公司	台北市內湖區堤頂大道二段 99 號	(02)8752-7000
永豐商業銀行總行及其分支機構	台北市中山區南京東路三段 36 號	(02)2517-3336
遠東國際商業銀行股份有限公司	台北市敦化南路 2 段 205、207 及 209 號 1 樓	(02)2378-6868
台北富邦商業銀行總行及其分支機構	台北市仁愛路 4 段 169 號	(02)2771-6699

二、受益憑證買回機構

機 構 名 稱	地 址	電 話
柏瑞證券投資信託股份有限公司	台北市民權東路二段一四四號十樓	(02)2516-7883

伍、特別記載事項

一、證券投資信託事業遵守中華民國證券投資信託暨顧問商業同業公會會員自律公約之聲明書

中華民國證券投資信託暨顧問商業同業公會會員自律公約

第一條 本公會為督促會員發揚自律精神，恪遵法令規定，提昇商業道德，建立市場紀律，以保障客戶之權益，共謀市場之發展，並促進經濟之繁榮，特依據證券投資信託及顧問法八十九條、本公會委員會組織規則第五條第五款第一目訂定本公約，由本公會全體會員共同信守遵行之。

第二條 本公會會員經營各項業務及會員之負責人與受僱人執行各項業務，應依證券投資信託及顧問法、相關法令、主管機關函釋、本公會章則及本公約之規定辦理。會員應使其負責人及受僱人遵守本公約及本公會各項章則，並作為委任關係或僱傭關係之約定事項。

第三條 本會會員應共同信守下列基本之業務經營原則：

- 一、 守法原則：瞭解並遵守相關法令之規定，不得有違反或幫助他人違反法令之行為。
- 二、 忠實誠信原則：確實掌握客戶之資力、投資經驗與投資目的，據以提供適當之服務，並謀求客戶之最大利益，禁止有誤導、虛偽、詐欺、利益衝突、足致他人誤信或內線交易之行為。
- 三、 善良管理原則：盡善良管理之責任及注意，為客戶適度分散風險，並提供最佳之證券投資服務。
- 四、 公開原則：提供客戶充足必要之資訊，告知客戶投資之風險及從事投資決定或交易過程之相關資訊，並向客戶快速揭露最新之資訊。
- 五、 專業原則：督促受僱人持續充實專業職能，並有效運用於證券投資分析，樹立專業投資理財之風氣。
- 六、 保密原則：妥慎保管客戶資料，禁止洩露機密資訊或有不當使用之情事，藉以建立客戶信賴之基礎。
- 七、 公平競爭原則：避免會員之間相互破壞同業信譽、共同利益或其他不當競爭之情事。

第四條 本公會會員為有效落實同業自律之管理精神，應依本公會之業務需要與發展，繳納業務費及其他必要費用或提撥自律基金。

前項其他必要費用之種類、費率由本公會擬訂，報經主管機關核定。

第五條 本公會會員應聘僱符合主管機關規定資格條件之人員執行業務，並不得同意或默許他人使用本公司或業務人員名義執行業務，且應禁止其負責人與受僱人利用職務之機會，從事虛偽、詐欺或其他足致他人誤信之活動。

第六條 本公會會員對於會員本身及其負責人與受僱人直接或間接收受客戶或第三人之餽贈或其他利益，應訂定規範標準及管理措施，以避免有與客戶利益衝突、破壞公司形象或違反法令之情事產生。

第七條 本公會會員為廣告、公開說明會或其他營業促銷活動，不得對過去之業績作誇大之宣傳、為獲利或損失負擔之保證或其他違反法令規定之情事，並應遵守本公會訂定之有關行為規範。

第八條 本公會會員進行證券投資研究分析時，應充分蒐集資料，審慎查證分析，力求

- 詳實週延，避免不實之陳述，並就影響該標的投資決策因素加以分析，作成報告連同引證資料留存備查。其內容如總體經濟分析、產業分析、個別公司各項財務資料分析、產品及其市場分析、股價變動分析與公司未來發展趨勢分析等。
- 第九條 本公會會員及其負責人與受僱人，不得接受上市、上櫃公司之利益、證券承銷商之利益或其他利益，而為與事實不符或誇大之投資分析。
- 第十條 本公會會員應要求其負責人與受僱人簽訂內部道德條款，聲明其買賣有價證券應遵守主管機關之規定。
- 第十一條 本公會會員應與業務往來之證券商簽訂書面約定，載明該會員及其負責人與受僱人不得接受證券商退還之手續費或其他利益。並應定期對業務往來之證券商進行財務、業務及服務品質之評比，作為是否繼續維持往來之依據，其擬進行業務往來之證券商，亦應先予評比。
- 第十二條 本公會會員經營證券投資信託基金，全權委託業務或因經營其他業務而接受委任人委託代為出席股東會者，該會員及其負責人與受僱人不得轉讓出席股東會委託書，或藉行使或指示行使股票之表決權時，收受金錢或其他利益。
- 第十三條 本公會會員為信守忠實誠信及保密之業務經營原則，維護其業務之獨立性及隱密性、妥慎保管業務機密、避免其與客戶之利益衝突或不同客戶間之利益衝突情事，應遵守本公會就會員經營之各項業務而訂定之業務操作辦法或管理規章。
- 第十四條 本公會會員對於會員本身及其負責人與受僱人基於職務關係而獲悉公開發行公司尚未公開之重大消息應訂定處理程序，於該重大消息未公開前，不得為自己、客戶、其他第三人或促使他人買賣該公開發行公司之有價證券；獲悉消息之人應即向該會員指定之人員或部門提出書面報告，並儘可能促使該公開發行公司及早公開消息。
- 第十五條 本公會會員為信守公開原則，應遵守主管機關及本公會訂定之資訊揭露相關規定，適時公開必要之資訊予客戶或大眾知悉。
- 第十六條 本公會會員及其負責人與受僱人應共同信守下列基本要求：
- 一、不得散布或洩露所經理之基金或委任人委任事項之相關資訊。
 - 二、不得於公開場所或傳播媒體對不特定人就特定之有價證券進行推介，致影響市場安定或藉以牟取利益。
 - 三、不得於募集基金時，要求上市或上櫃公司認購該會員募集之基金，並相對將該會員經理之基金投資於該上市或上櫃公司發行之有價證券或為其他承諾事項。
 - 四、募集基金應經主管機關核准者，不得於未獲主管機關核准前，先行接受客戶預約認購基金。
 - 五、不得利用持有上市或上櫃公司發行之有價證券優勢，要求上市或上櫃公司認購該會員募集之基金或要求與該會員簽訂任何委任事項。
 - 六、不得以不當方法取得基金之受益人會議委託書，影響受益人會議之召集或決議。
 - 七、應確實遵守打擊金融犯罪之相關規定，並參考本會『證券投資信託暨顧問事業防制洗錢應行注意事項』標準範本訂定防制洗錢作業應行注意事項，以落實內部控制與管理。
- 第十七條 本公會會員於提出業務申請或經營業務期間，應依法令規定接受本公會所為之檢查與輔導，拒絕或規避者，本公會得通知限期接受檢查與輔導，如仍拒

絕或規避者，本公會得依第十八條規定予以處分，至接受檢查與輔導為止。

第十八條 本公會會員違反證券投資信託及顧問法、相關法令、本公會章則、本公約等自律規範時，依據「中華民國證券投資信託暨顧問商業同業公會會員違規處置申復辦法」之規定處理。

第十九條 本公會會員有下列情事之一者，得由紀律委員會提報理事會予以獎勵或表揚：

- 一、建立證券市場制度具有顯著績效者。
- 二、對發展證券市場或執行證券業務研究發展具有創意，經主管機關或本公會採行者。
- 三、舉發市場不法違規事項，經查明屬實者。
- 四、維護證券市場正常運作，適時消弭重大變故或意外事件者。
- 五、維護同業之共同利益，有具體事蹟者。
- 六、其他足資表揚之事蹟者。

第二十條 本公約經會員會議決議通過並報請主管機關核定後施行；修正時亦同。

* 中信顧字第1070003736號

本公司謹遵守上開會員自律公約

柏瑞證券投資信託股份有限公司
負責人：祈永寧



二、柏瑞證券投資信託股份有限公司內部控制聲明書



柏瑞證券投資信託股份有限公司
台北市中山區民權東路二段144號10樓
Tel: (02)2516-7883
Fax: (02)2516-5383
www.pinebridge.com.tw

柏瑞證券投資信託股份有限公司
內部控制制度聲明書

日期：114年3月26日

本公司民國113年度之內部控制制度，依據自行評估的結果，謹聲明如下：

- 一、本公司確知建立、實施和維護內部控制制度係本公司董事會及經理人之責任，本公司業已建立此一制度。其目的係在對營運之效果及效率(含獲利、績效及保障資產安全等)、報導具可靠性、及時性、透明性及符合相關規範暨相關法令規章之遵循等目標的達成，提供合理的確保。
- 二、內部控制制度有其先天限制，不論設計如何完善，有效之內部控制制度亦僅能對上述三項目標之達成提供合理的確保；而且，由於環境、情況之改變，內部控制制度之有效性可能隨之改變。惟本公司之內部控制制度設有自我監督之機制，缺失一經辨認，本公司即採取更正之行動。
- 三、本公司係依據「證券暨期貨市場各服務事業建立內部控制制度處理準則」(以下簡稱「處理準則」)規定之內部控制制度有效性之判斷項目，判斷內部控制制度之設計及執行是否有效。該「處理準則」所採用之內部控制制度判斷項目，係為依管理控制之過程，將內部控制制度劃分為五個組成要素：1.控制環境，2.風險評估，3.控制作業，4.資訊與溝通，及5.監督作業。每個組成要素又包括若干項目。前述項目請參見「處理準則」之規定。
- 四、本公司業已採用上述內部控制制度判斷項目，評估內部控制制度之設計及執行的有效性。
- 五、本公司基於前項評估結果，認為本公司於民國113年12月31日的內部控制制度(含對子公司之監督與管理、資訊安全整體執行情形)，包括瞭解營運之效果及效率目標達成之程度、報導係屬可靠、及時、透明及符合相關規範暨相關法令規章之遵循有關的內部控制制度等之設計及執行，除附件所列事項外，係屬有效，其能合理確保上述目標之達成。
- 六、本聲明書將成為本公司募集基金公開說明書及投資說明書(私募基金、全權委託投資)之主要內容，並對外公開。上述公開之內容如有虛偽隱匿、詐欺及足致他人誤信等不法情事，將涉及證券投資信託及顧問法第八條、第十五條、第一百零五條及第一百零六條等之法律責任(若公司屬股票公開發行公司，應增列：本聲明書將成為本公司年報及公開說明書之主要內容，並對外公開。上述公開之內容如有虛偽、隱匿等不法情事，將涉及證券交易法第二十條、第三十二條、第一百七十一條及第一百七十四條等之法律責任)。
- 七、本聲明書業經本公司民國114年3月26日董事會通過，出席董事3人中，有0人持反對意見，餘均同意本聲明書之內容，併此聲明。

柏瑞證券投資信託股份有限公司

董事長：祈永寧



簽章

總經理：董俊男



簽章

稽核主管：蕭麗玫



簽章

負責資訊安全之最高主管：饒家誠



簽章

附件

柏瑞證券投資信託股份有限公司內部控制制度應加強事項及改善計畫

(基準日：113年12月31日)

應加強事項	改善措施	預定完成改善時間
(無)		

註:請詳列遭主管機關處警告(含)以上或罰鍰新臺幣24萬元以上之處分;另併請詳列主管機關及中華民國證券投資信託暨顧問商業同業公會查核發現資訊安全缺失之改善情形。

三、證券投資信託事業應就公司治理運作情形載明之事項

(一) 公司股權結構及股東權益

本公司股權結構請參閱【經理公司概况】二、(一)、股權分散情形。

有關股東權益部分，本公司目前為股東為單一法人股東柏瑞投資亞洲有限公司(PineBridge Investments Asia Limited)，依公司法第128-1條第1項之規定，本公司之股東會職權由董事會行使，不適用本法有關股東會之規定。股東權益變動情形，請參閱公開說明書財務報表之股東權益變動表。

(二) 董事會之結構及獨立性

本公司設董事三人，依公司法第128-1條第2項之規定，由單一法人股東柏瑞投資亞洲有限公司(PineBridge Investments Asia Limited)指派，任期均為三年，連選得連任。本公司之董事會公司治理之各項作業與安排係依照法令、公司章程之規定行使職權。董事會成員普遍具備執行職務所必須之知識、技能及素養，包括營運判斷能力、會計及財務分析能力、經營管理能力、危機處理能力、產業知識、國際市場觀、領導能力及決策能力。董事之指派係依相關法令及本公司章程執行，各董事間職權之行使均具有其獨立性。

(三) 董事會及經理人之職責

本公司董事會由董事組成，其職權為造具營業計劃書、編造財務報告及其他依法令及股東會賦予之職權；本公司之經理人依相關法令及董事會賦予之權利行使其職權，負責公司營運各項作業，並制定公司營運所須相關制度及規章。

(四) 監察人之組成及職責

本公司設監察人一人，依公司法第128-1條第2項之規定，由單一法人股東柏瑞投資亞洲有限公司(PineBridge Investments Asia Limited)指派，任期為三年，得連選連任。監察人之職責為查核公司財務狀況、審查並稽核會計簿冊及文件、監督公司業務之執行及其他依照法令賦予之職權。

(五) 利害關係人之權利及關係

本公司與關係企業間之人員、資產及財務之管理職權均予明確化，並確實辦理風險評估及建立適當之防火牆。

本公司之經理人皆無與關係企業經理人相互兼任之情形。

對於關係企業間有業務往來者，皆本於公平合理之原則，並無非常規交易之情事。

本公司與往來銀行及投資人、員工、或公司之利益相關者，保持暢通之溝通管道，並尊重及維護其應有之合法權益，當利害關係人之合法權益受到侵害時，本公司將秉誠信原則妥適處理。

(六) 對於法令規範資訊公開事項之詳細情形

本公司依據投信投顧法及相關法令之規定申報所管理證券投資信託基金之資訊，並設立發言人，以確保可能影響投資人及利害關係人決策之資訊，能夠即時允當揭露。並已運用網路之便捷性架設網站，建置公司及證券投資信託基金相關資訊，以利股東、投資人及利害關係人等參考。本公司網址為<https://www.pinebridge.com.tw>。

(七) 其他公司治理之相關資訊

1. 本公司隨時注意國內與國際公司治理制度之發展，據以檢討改進公司所建置之公司治理制度，以提昇公司治理成效。

2. 經理人及業務人員績效考核及酬金標準暨董事之酬金結構與制度辦法

(1) 本公司經理人、業務人員之績效考核及酬金標準，及董事之酬金結構與制度，是依證券投資信託事業證券投資顧問事業公司治理實務守則第26、41及42條、金管會核定通過之「證券投資信託事業基金經理人酬金核定守則」及公會訂定之「會員公司業務人員酬金制度遵行原則」訂定之。

(2) 本公司為單一法人股東，公司之董、監事皆為集團指派，董監酬勞由法人股東依公司政策決定支給。

(3) 經理人為總經理、董事總經理、資深副總經理、副總經理、分支機構經理人、

基金經理人及全權委託投資經理人。

(4) 業務人員係指其酬金來自提供金融服務予客戶之人員。

(5) 本公司之績效考核及酬金結構如下：

i. 績效考核制度與架構：

- 依工作職務設定不同工作目標(KPI)，惟每職務皆會納入一定比重之法令遵循與集團規範、主管機關相關法令及稽核缺失之改善作為年度目標。
- 每年年底進行績效考核並訂定次年度KPI，主管依平日表現考核同仁績效，並依集團政策於年中與個別同仁檢討並視需要修訂KPI。

ii. 酬金結構：

- 薪資：評估任用人之學、經歷背景，及參考市場薪資水準，給付合理薪資。基本薪資結構包含本薪以12個月計算之。
- 獎金：本公司獎金分為績效考核獎金及業務獎金。在核發獎金時，會將是否有受懲處(包括但不限於口頭、e-mail、書面等)之情事列入考量。

- **績效考核獎金**：依集團政策，獎金將考量當年度目標績效考核指標之達成情況決定年度獎金之總額。個人績效獎金則依個人績效表現(KPIs 達成情形，是否有被懲處等)由相關主管核決。

- **業務獎金**：業務同仁依其目標達成狀況，同時會審視其是否有違反相關法令、自律規範、作業規定、集團規範、稽核缺失、客戶紛爭，確實執行客戶權益保護規定及服務品質及獎懲情形等項目而領取業務獎金。

業務獎金制度應符合公會「會員公司業務人員酬金制度遵行原則」訂定，將業務人員之銷售行為列入前述「績效考核制度與架構」，明確規範業務人員不得有不當引導或暗示客戶填列不實之適性評估，導致客戶申購與本身風險承受度不匹配之基金。若經查證業務人員有此行為者，會依本公司「獎懲辦法」之規定辦理。

- **業務獎金計算標準**：公司業務獎金依業務性質分為直銷、通路及電話行銷三類，此三類型業務獎金的發放皆會考量業務同仁之銷售金融商品、對客戶服務品質之表現、是否落實辦理充分瞭解客戶及基金風險等級分類以符合適配原則(KYC & KYP)、是否有遵循相關法規及作業規範、是否確實執行客戶權益保護規定、保障措施與各項風險後再給予業務人員個人之獎金。

(6) 本公司績效考核制度及獎酬制度會考量公司經營階層對未來證券市場整體環境、公司經營績效與累積盈餘狀況、未來營運展望及預期風險之評估狀況，作適時調整。並會定期審視制度之合理性，避免業務人員及基金經理人為追求酬金而從事逾越公司風險胃納或有損害投資人權益之虞的投資或交易行為，確保業務人員會客觀及公正的銷售金融商品或提供服務予客戶。

(7) 本績效考核制度及獎酬制度經董事會核准後生效。

(八) 董事、監察人之進修情形(2025.1.1-2025.12.31)

姓名	職稱	課程日期	課程名稱	課程類別	課程時數	主辦訓練機構
盧龍威	監察人	2025/3/19	解析股東會之爭議案例	在職訓練	3小時	中華民國公司經營暨永續發展協會
祈永寧	董事長	2025/3/28	Biannual Phase 1 -2025 - Cybersecurity Training Campaign	集團內訓	0.5小時	PB Investments
盧龍威	監察人	2025/3/28	Biannual Phase 1 -2025 - Cybersecurity Training Campaign	集團內訓	0.5小時	PB Investments
董俊男	董事	2025/3/28	Biannual Phase 1 -2025 - Cybersecurity Training Campaign	集團內訓	0.5小時	PB Investments
陳育伶	董事	2025/3/28	Biannual Phase 1 -2025 - Cybersecurity Training Campaign	集團內訓	0.5小時	PB Investments
董俊男	董事	2025/4/10	企業風險與 AI 運用風險管理-董事會與公司治理層級之監督責任	在職訓練	3小時	中華民國公司經營暨永續發展協會
陳育伶	董事	2025/4/10	企業風險與 AI 運用風險管理-董事會與公司治理層級之監督責任	在職訓練	3小時	中華民國公司經營暨永續發展協會
祈永寧	董事長	2025/5/15	勞資訴訟之避免與處理實務	在職訓練	3小時	中華民國公司經營暨永續發展協會
祈永寧	董事長	2025/6/13	Anti-Money Laundering 反洗錢與打擊資恐	集團內訓	0.5小時	PB Investments
祈永寧	董事長	2025/6/13	Anti-Corruption/Anti-Bribery 反貪腐	集團內訓	0.5小時	PB Investments
盧龍威	監察人	2025/6/13	Anti-Money Laundering 反洗錢與打擊資恐	集團內訓	0.5小時	PB Investments
盧龍威	監察人	2025/6/13	Anti-Corruption/Anti-Bribery 反貪腐	集團內訓	0.5小時	PB Investments
董俊男	董事	2025/6/13	Anti-Money Laundering 反洗錢與打擊資恐	集團內訓	0.5小時	PB Investments
董俊男	董事	2025/6/13	Anti-Corruption/Anti-Bribery 反貪腐	集團內訓	0.5小時	PB Investments
陳育伶	董事	2025/6/13	Anti-Money Laundering 反洗錢與打擊資恐	集團內訓	0.5小時	PB Investments
陳育伶	董事	2025/6/13	Anti-Corruption/Anti-Bribery 反貪腐	集團內訓	0.5小時	PB Investments
董俊男	董事	2025/7/1	反詐騙宣導課程	公司內訓	1小時	內政部警政署預防科
陳育伶	董事	2025/7/1	反詐騙宣導課程	公司內訓	1小時	內政部警政署預防科
祈永寧	董事長	2025/9/12	Code of Ethics	集團內訓	0.5小時	PB Investments
盧龍威	監察人	2025/9/12	Code of Ethics	集團內訓	0.5小時	PB Investments
董俊男	董事	2025/9/12	Code of Ethics	集團內訓	0.5小時	PB Investments
陳育伶	董事	2025/9/12	Code of Ethics	集團內訓	0.5小時	PB Investments

祈永寧	董事長	2025/9/30	Creating Inclusive Workplace, Preventing Workplace Harassment	集團內訓	1小時	PB Investments
盧龍威	監察人	2025/9/30	Creating Inclusive Workplace, Preventing Workplace Harassment	集團內訓	1小時	PB Investments
董俊男	董事	2025/9/30	Creating Inclusive Workplace, Preventing Workplace Harassment	集團內訓	1小時	PB Investments
陳育伶	董事	2025/9/30	Creating Inclusive Workplace, Preventing Workplace Harassment	集團內訓	1小時	PB Investments
祈永寧	董事長	2025/9/30	Modern Slaving in Supply Chains	集團內訓	0.5小時	PB Investments
盧龍威	監察人	2025/9/30	Modern Slaving in Supply Chains	集團內訓	0.5小時	PB Investments
董俊男	董事	2025/9/30	Modern Slaving in Supply Chains	集團內訓	0.5小時	PB Investments
陳育伶	董事	2025/9/30	Modern Slaving in Supply Chains	集團內訓	0.5小時	PB Investments
董俊男	董事	2025/11/3	公平待客原則	公司內訓	3小時	PB Investments
陳育伶	董事	2025/11/3	公平待客原則	公司內訓	3小時	PB Investments
董俊男	董事	2025/12/5	個資防護宣導	公司內訓	1小時	PB Investments
陳育伶	董事	2025/12/5	個資防護宣導	公司內訓	1小時	PB Investments

四、本基金信託契約與契約範本條文對照表

本基金轉型並更名為柏瑞貨幣市場證券投資信託基金，並參採「開放式貨幣市場基金證券投資信託契約範本」修正原信託契約。以下為本基金轉型前後之信託契約對照

修正後條項	修正後條文	原條項	原條文	說明
前言	柏瑞證券投資信託股份有限公司(以下簡稱經理公司)，為在中華民國境內發行受益憑證，募集柏瑞巨輪貨幣市場證券投資信託基金(以下簡稱本基金)，與 <u>兆豐國際商業銀行股份有限公司</u> (以下簡稱基金保管機構)，依證券投資信託及顧問法及其他中華民國有關法令之規定，本於信託關係以經理公司為委託人、基金保管機構為受託人訂立本證券投資信託契約(以下簡稱本契約)，以規範經理公司、基金保管機構及本基金受益憑證持有人(以下簡稱受益人)間之權利義務。經理公司及基金保管機構自本契約簽訂並生效之日起為本契約當事人。除經理公司拒絕其申購者外， <u>申購人自申購並繳足全部價金之日起</u> ，成為本契約當事人。	前言	柏瑞證券投資信託股份有限公司(以下簡稱「經理公司」)，前為在中華民國境內發行受益憑證，募集柏瑞巨輪證券投資信託基金(以下簡稱「本基金」)，與 <u>兆豐國際商業銀行股份有限公司</u> (以下簡稱「保管機構」)，依證券投資信託基金管理辦法及其他中華民國有關法令之規定，訂立本基金證券投資信託契約(以下簡稱「信託契約」)，以規範經理公司、保管機構及本基金受益憑證持有人(以下簡稱受益人)間之權利義務。 <u>本基金經原財政部證期會(現為行政院金融監督管理委員會，以下簡稱「金管會」)於民國八十七年七月三十日以(87)台財證(四)四五八九五函核准募集，核准之首次最高淨發行總面額為新台幣貳佰億元，並於八十七年九月七日成立。今本基金業已募集達首次淨發行總面額百分之九十五以上，為依信託契約規定申請追加募集，茲就本次追加募集之總面額、申購價金、開始買回日等事項，特訂立本補充合約。經理公司及保管機構自本補充合約簽訂並生效之日起為本補充合約當事人，除經理公司拒絕申購者外，受益人自其申購並繳足全部價金之日起，成為信託契約及補充合約當事人。</u>	1.為配合本基金轉型為貨幣市場基金爰修訂本基金之名稱。另參採「開放式貨幣市場基金證券投資信託契約範本」(以下稱:信託契約範本)修正文字。 2.依現行法規用語爰將信託契約中「保管機構」一詞一律修正為「基金保管機構」，以下不再逐一說明。
第一條第一款	<u>金管會：指行政院金融監督管理委員會。</u>	第一條第一款	<u>證期會：指財政部證券暨期貨管理委員會。</u>	配合主管機關組織調整暨名稱變更，爰修正本款定義，以下不再逐一說明。
第一條第二款	本基金：指為本基金受益人之利益，依本契約所設立之 <u>柏瑞巨輪貨幣市場證券投資信託基金</u> 。	第一條第二款	本基金：指為本基金受益人之利益，依本契約所設立之 <u>柏瑞巨輪債券證券投資信託基金，本基金包括以本基金購入之各項資產。</u>	為配合本基金轉型為貨幣市場基金爰修訂本基金之名稱，另參採信託契約範本修正文字。
第一條第四款	<u>基金保管機構：指兆豐國際商業銀股份有限公司</u> ，即依本契約及	第一條	<u>保管機構：指中國國際商業銀行信託部</u> ，即依本契約及中華民國	本項修正源於95年9月5日經

修正後條項	修正後條文	原條項	原條文	說明
	中華民國有關法令規定，受經理公司委託，保管本基金之金融機構。	第四款	有關法令規定，受經理公司委託，保管本基金之金融機構。	理公司與基金保管機構因本基金第一次追加募集簽訂之補充合約已將原保管機構「中國國際商業銀行信託部」變更為「兆豐國際商業銀行股份有限公司」。
第一條第九款	公開說明書或簡式公開說明書：指經理公司為公開募集本基金，發行受益憑證，依證券投資信託及顧問法及證券投資信託事業募集證券投資信託基金公開說明書應行記載事項準則所編製之說明書。	第一條第九款	公開說明書：指經理公司為公開募集本基金，發行受益憑證，依證券投資信託事業管理規則第二十二條、證券投資信託基金管理辦法第六條及證券投資信託事業發行受益憑證編製「公開說明書」應行記載事項規定製作之說明書。	配合「證券投資信託事業募集證券投資信託基金公開說明書應行記載事項準則」第2條之規定，增列簡式公開說明書之定義並酌修文字。
第一條第十款	與經理公司有利害關係之公司，指有下列情事之一之公司：	第一條第十款	與經理公司有利害關係之公司，指	參採信託契約範本修訂文字。
第一條第十款第一目	與經理公司具有公司法第六章之一所定關係者；		(新增)	配合證券投資信託基金管理辦法(以下稱基金管理辦法)第11條第1項第1款規定增訂之。以下目次依序調整。
第一條第十款第二目	經理公司之董事、監察人或綜合持股達百分之五以上之股東；	第一條第十款第一目	持有經理公司已發行股份總數百分之五以上股份之公司。	配合基金管理辦法第11條第1項第2款修訂文字。
第一條第十款第三目	前款人員或經理公司之經理人與該公司之董事、監察人、經理人或持有已發行股份百分之十以上股東為同一人或具有配偶關係者。	第一條第十款第二目	擔任經理公司董事或監察人之公司。	配合基金管理辦法第11條第1項第3款修訂文字。
第一條第廿二款	申購價金：指申購本基金受益權單位應給付之金額，包括每受益權單位發行價格乘以申購單位數所得之發行價額及經理公司訂定之申購手續費。	第一條第廿二款	申購價金：指申購本基金受益權單位應給付之金額，包括每受益權單位發行價格乘以申購單位數所得之發行價額及經理公司訂定之銷售費用。	依信託契約範本及配合「中華民國證券投資信託暨顧問商業同業公會證券投資信託基金募集發行銷售及其申購或

修正後條項	修正後條文	原條項	原條文	說明
				買回作業程序」(以下稱「投信基金募集發行銷售及其申購或買回作業程序」)第 19 條之規定，爰將信託契約中「銷售費用」一詞一律修正為「申購手續費」，以下不再逐一說明。
第一條第廿三款	<u>問題公司債：指本基金持有每一問題發行公司所發行之公司債。</u>		(新增)	依信託契約範本明訂「問題公司債」之定義。其後款次依序調整。
第一條第廿四款	<u>問題發行公司：指本基金持有之公司債發行公司具有「問題公司債處理規則」所定事由者。</u>		(新增)	依信託契約範本明訂「問題發行公司」之定義。其後款次依序調整。
第一條第廿五款	<u>同業公會：指中華民國證券投資信託暨顧問商業同業公會。</u>		(新增)	依信託契約範本明訂「同業公會」之定義。
第二條第一項	本基金為 <u>貨幣市場型</u> 之開放式基金，定名為 <u>柏瑞巨輪貨幣市場證券投資信託基金</u> 。	第二條第一項	本基金為 <u>債券型</u> 之開放式基金，定名為 <u>柏瑞巨輪債券證券投資信託基金</u> 。	為配合本基金轉型為貨幣市場基金爰修訂本基金之類型及名稱。
第三條第一項	本基金首次淨發行總面額最低為新台幣貳億元，最高為新台幣貳佰億元。每受益權單位面額為新台幣壹拾元。淨發行受益權單位總數最高為貳拾億個單位。 <u>第一次追加發行之最高發行總面額為新臺幣伍拾億元，總計本基金經金管會核准發行總面額為新臺幣貳佰伍拾億元，受益權單位總數為貳拾伍億個單位。本基金募集達最高淨發行總面額(新臺幣貳佰伍拾億元)百分之九十五以上時，得經金管會核准，追加發行。</u>	第三條第一項	本基金首次淨發行總面額最低為新台幣貳億元，最高為新台幣貳佰億元。每受益權單位面額為新台幣壹拾元。淨發行受益權單位總數最高為貳拾億個單位。募集達首次淨發行總面額百分之九十五以上時，得經證期會核准，追加發行。	明訂本基金歷次追加發行之總面額並修訂文字。
第四條第九項	其他受益憑證事務之處理，依「 <u>受益憑證事務處理規則</u> 」規定。	第四條第九項	其他受益憑證事務之處理，依 <u>附件一「受益憑證事務處理規則</u> 」規定。	現行法令已有「 <u>受益憑證事務處理規則</u> 」，爰刪除附件一。
第七條	不符合本條第一項成立條件	第七條	不符合本條第一項成立條件者，	依 95 年 9 月 5

修正後條項	修正後條文	原條項	原條文	說明
第三項	者，本基金不成立。經理公司應立即指示 <u>基金</u> 保管機構，於自本基金不成立日起十個營業日內，以申購人為受款人之記名劃線禁止背書轉讓票據或匯款方式，退還申購價金及自 <u>基金</u> 保管機構收受申購價金之翌日起至 <u>基金</u> 保管機構發還申購價金之前一日止，按 <u>兆豐</u> 國際商業銀行活期存款利率計算之利息。利息計至新台幣「元」，不滿壹元者，四捨五入。 <u>基金</u> 保管機構應即辦理。	第三項	本基金不成立。經理公司應立即指示保管機構，於自本基金不成立日起十個營業日內，以申購人為受款人之記名劃線禁止背書轉讓票據或匯款方式，退還申購價金及自保管機構收受申購價金之翌日起至保管機構發還申購價金之前一日止，按 <u>中國</u> 國際商業銀行活期存款利率計算之利息。利息計至新台幣「元」，不滿壹元者，四捨五入。保管機構應即辦理。	日經理公司與基金保管機構因本基金第一次追加募集簽約已將原保管機構「中國國際商業銀行信託部」變更為「兆豐國際商業銀行股份有限公司」，爰配合修正。
第八條第四項	有關受益憑證之轉讓，依有關法令及「 <u>受益憑證事務處理規則</u> 」規定辦理。	第八條第四項	有關受益憑證之轉讓，依有關法令及 <u>附件一</u> 「 <u>受益憑證事務處理規則</u> 」規定辦理。	現行法令已有「 <u>受益憑證事務處理規則</u> 」，爰刪除 <u>附件一</u> 。
第九條第一項	本基金全部資產應獨立於經理公司及 <u>基金</u> 保管機構自有資產之外，並由 <u>基金</u> 保管機構保管本基金之資產。本基金資產應以「 <u>兆豐</u> 國際商業銀行受託保管柏瑞巨輪貨幣市場證券投資信託基金專戶」名義，經 <u>金管會</u> 核准後登記之，並得簡稱為「柏瑞巨輪貨幣市場基金專戶」。	第九條第一項	本基金全部資產應獨立於經理公司及保管機構自有資產之外，並由保管機構保管本基金之資產。本基金資產應以「 <u>中國</u> 國際商業銀行信託部受託保管柏瑞巨輪債券證券投資信託基金專戶」名義，經 <u>證期會</u> 核准後登記之，並得簡稱為「柏瑞巨輪債券基金專戶」。	1.為配合本基金轉型為貨幣市場基金爰修訂本基金專戶之名稱。 2.另依95年9月5日經理公司與基金保管機構因本基金第一次追加募集簽約已將原保管機構「中國國際商業銀行信託部」變更為「兆豐國際商業銀行股份有限公司」，爰配合修正。
第九條第二項	經理公司及 <u>基金</u> 保管機構就其自有財產所負債務，依 <u>證券投資信託及顧問法</u> 第二十一條規定，其債權人不得對於本基金資產為任何請求或行使其他權利。	第九條第二項	經理公司及保管機構就其自有財產所負債務，依 <u>證券交易法</u> 第十八條之二規定，其債權人不得對於本基金資產請求 <u>扣押</u> 或行使其他權利。	配合證券投資信託及顧問法第21條之規定，修正部分文字。
第十條第一項第六款	召開受益人會議所生之費用，但依法令或 <u>金管會</u> 指示經理公司負擔者，不在此限；	第十條第一項第六款	召開受益人 <u>大會</u> 所生之費用，但依法令或 <u>證期會</u> 指示經理公司負擔者，不在此限；	配合證券投資信託基金管理辦法及證券投資信託基金受益人會議準則等法規之用語，將信託契約中所列之「受益人大會」一詞一

修正後條項	修正後條文	原條項	原條文	說明
				律修訂為「受益人會議」。以下不再逐一說明。
第十條第一項第七款	本基金財務報告之簽證或核閱費用(以依法令或依本契約規定應向受益人公告之財務報告為限)。		(新增)	依金管會102年10月21日金管證投字第1020036747號函，業已核准將基金財務報告簽證或核閱費用列為基金應負擔費用，爰增訂此款，其後款次依序調整。
第十條第二項	本基金任一曆日淨資產價值低於新台幣參億元時，除前項第(一)、(二)、(三)款及第(七)款所列支出及費用仍由本基金負擔外，其它支出及費用均由經理公司負擔。	第十條第二項	本基金任一曆日淨資產價值低於新台幣參億元時，除前項(一)、(二)、(三)款所列支出及費用仍由本基金負擔外，其它支出及費用均由經理公司負擔。	因基金財務報告之簽證或核閱費用為依法每年應出具之年報而需支出之費用，性質上與第一款之必要費用及直接成本相近，爰將其列入仍應由基金負擔之費用。
第十三條第六項	基金保管機構應依法令及本契約之規定，定期將本基金之相關表冊交付經理公司，送由同業公會轉送金管會備查。基金保管機構應為帳務處理及為加強內部控制之需要，配合經理公司編製各項管理表冊。基金保管機構應於每週最後營業日製作截至該營業日止之保管資產庫存明細表及銀行存款餘額表交付經理公司；於每月最後營業日製作截至該營業日止之保管資產庫存明細表及銀行存款餘額表，並於次月五個營業日內交付經理公司；由經理公司製作本基金檢查表、資產負債報告書、庫存資產調節表及其他金管會規定之相關報表，交付基金保管機構查核副署後，於每月十日前送由同業公會轉送金管會備查。	第十三條第六項	保管機構應依法令及本契約之規定，定期將本基金之相關表冊交付經理公司，並報證期會備查。保管機構應為帳務處理及為加強內部控制之需要，配合經理公司編製各項管理表冊。保管機構應於每週最後營業日及每月最後營業日，製作截至該營業日止之保管有價證券庫存明細表及銀行存款餘額表交付經理公司；並於次月初查核副署經理公司所編製本基金檢查表、資產負債報告書及庫存資產調節表，以便經理公司每月十日前報證期會。	參採信託契約範本及現行實務作業程序修訂文字。
第十四條第一項	經理公司應以分散風險、確保基金之安全，保持高流動性及維持收益之安定為目標。以誠信原則	第十四條第一項	經理公司應以分散風險、確保基金之安全，並積極追求長期之投資利得及維持收益之安定為目	為配合本基金轉型為貨幣市場基金爰依據

修正後條項	修正後條文	原條項	原條文	說明
	及專業經營方式，將本基金存放於國內銀行存款或投資於國內之短期票券（國庫券、可轉讓銀行定期存單、公司及公營事業機構發行之本票或匯票、其他經金管會核准之短期債務憑證）、有價證券（含政府債券、公司債、次順位金融債、金融債券、次順位金融債、依金融資產證券化條例發行之受益證券或資產基礎證券、依不動產證券化條例募集之不動產資產信託受益證券、其他經金管會核准於國內募集發行之國際金融組織債券）、附買回交易（含短期票券及有價證券）。		標。以誠信原則及專業經營方式，將本基金投資於中華民國國境內之政府公債、公司債（包括可轉換公司債）、金融債券及外國發行人在中華民國境內經證期會核准募集與發行之債券。	92年5月14日台財證四字第0920121380號函令規定明訂本基金之投資標的，以茲明確；另並參酌信託契約範本，酌修文字。
第十四條第二項	本基金運用於銀行存款、短期票券及債券附買回交易之總金額需達本基金淨資產價值百分之七十以上。	第十四條第二項	經理公司得以現金、存放於金融機構或買入短期票券方式保持本基金之資產；本基金資產應依證券投資信託基金管理辦法第十八條證期會規定之比率保持資產之流動性，並指示保管機構處理。	為配合本基金轉型為貨幣市場基金，爰依基金管理辦法第47條第1項規定明訂本基金流動性資產應佔本基金淨資產價值70%以上，另原條項所載文字已列入第一項，爰刪除原文字。
第十四條第三項	經理公司運用本基金為上市或上櫃有價證券投資，除法令另有規定外，應委託證券經紀商，在集中交易市場或證券商營業處所，為現款現貨交易，並指示基金保管機構辦理交割。	第十四條第三項	經理公司運用本基金為上市或上櫃債券買賣時，應委託證券經紀商在集中交易市場或證券商營業處所為之，並指示保管機構辦理交割。	配合基金管理辦法第5條第2項規定修訂文字。
第十四條第四項	經理公司依前項規定委託證券經紀商交易時，得委託與經理公司、基金保管機構有利害關係並具有證券經紀商資格者或基金保管機構之經紀部門為之，但支付該證券經紀商之佣金不得高於一般證券經紀商。	第十四條第四項	經理公司依前項規定委託證券經紀商交易時，得委託與經理公司、保管機構有利害關係並具有證券經紀商資格者為之，但支付該證券經紀商之佣金不得高於一般證券經紀商。	參採信託契約範本及實務作業修訂文字。
第十四條第五項	經理公司運用本基金為銀行存款、短期票券（國庫券、可轉讓銀行定期存單、公司及公營事業機構發行之本票或匯票、其他經金管會核准之短期債務憑證）、有價證券（公債、普通公司債、金融債券、金融資產證券化之受益證券及資產基礎證券、不動產	第十四條第五項	經理公司運用本基金為政府公債、公司債（包括可轉換公司債）金融債券及外國發行人在中華民國境內經證期會核准募集與發行之債券買賣時，應以現款現貨交易為之，並指示保管機構辦理交割。	參採信託契約範本修訂文字。

修正後條項	修正後條文	原條項	原條文	說明
	<u>資產信託受益證券、金管會核准於國內募集發行之外國金融組織債券)、附買回交易(含短期票券及有價證券)及其他經金管會洽中央銀行核准之投資，應以現款現貨交易為之，並指示基金保管機構辦理交割。</u>			
第十四條第六項	經理公司應依有關法令及本契約規定，運用本基金，除 <u>金管會另有規定外</u> ，並應遵守下列規定：	第十四條第六項	經理公司應依有關法令及本契約規定，運用本基金，並遵守下列規定：	參採信託契約範本修訂文字。
第十四條第六項第一款	不得投資於 <u>股票及其他具有股權性質之有價證券</u> ；	第十四條第六項第一款	不得投資於 <u>股票或其他證券投資信託基金之受益憑證</u> ；	配合基金管理辦法第48條第1項第6款規定修訂文字。
第十四條第六項第二款	不得投資於未上市或未上櫃之 <u>次順位公司債及次順位金融債券</u> ；		(新增)	配合基金管理辦法第17條第1項第1款規定增訂之。以下款次依序調整。
第十四條第六項第三款	不得為放款或提供擔保；	第十四條第六項第二款	不得為放款或 <u>以本基金資產提供擔保</u> ；	配合基金管理辦法第10條第1項第2款規定修訂文字。
第十四條第六項第五款	不得對經理公司自身經理之 <u>其他各基金、共同信託基金、全權委託帳戶或自有資金買賣有價證券帳戶間為證券交易行為</u> ，但經由集中交易市場或證券商營業處所委託買賣成交，且非故意發生相對交易之結果者，不在此限；	第十四條第六項第四款	不得對經理公司自身經理之各 <u>證券投資信託基金間為證券交易行為</u> ；	配合基金管理辦法第10條第1項第4款規定修訂文字。
第十四條第六項第六款	不得投資於 <u>經理公司或與經理公司有利害關係之公司所發行之證券或短期票券</u> ；	第十四條第六項第五款	不得投資於與經理公司有利害關係之公司所發行之證券；	配合基金管理辦法第10條第1項第5款規定及本基金投資標的修訂文字。
第十四條第六項第八款	投資於任一非金融機構之公司發行、保證或背書之 <u>短期票券及有價證券總金額，不得超過本基金淨資產價值之百分之十</u> ，但投資短期票券金額不受證券投資信託基金管理辦法第十條第一項第十七款所載不得超過新臺幣五億元之限制。		(新增)	依基金管理辦法第48條第1項第2款規定增訂之。以下款次依序調整。
第十四條第六項第九款	存放於任一金融機構之存款、投資其發行、保證或背書之 <u>短期票券及有價證券總金額，不得超過本基金淨資產價值之百分之</u>		(新增)	依基金管理辦法第48條第1項第3款規定增訂之。

修正後條項	修正後條文	原條項	原條文	說明
	<u>十，但投資短期票券金額不受證券投資信託基金管理辦法第十條第一項第十七款所載不得超過新臺幣五億元之限制。</u>			
第十四條第六項第十款	<u>除政府債券外，投資長期信用評等等級為金管會核准或認可之信用評等機構評等為一定等級以下(詳公開說明書)之有價證券，其投資總金額不得超過本基金淨資產價值百分之十。</u>		(新增)	依基金管理辦法第48條第1項第4款規定增訂之。
第十四條第六項第十一款	<u>本基金運用標的之信用評等等級：1.存放於金融機構之存款，前揭「金融機構」應符合銀行法第二十條所稱之銀行，且其信用評等須相當於中華信用評等公司短期評等達 twA2 級以上；2.短期票券：發行人、保證人、承兌人或標的物之信用評等須相當於中華信用評等公司短期評等達 twA2 級以上。但國庫券不在此限；3.有價證券：發行人、保證人或標的物之信用評等須相當於中華信用評等公司長期評等達 twBBB(含)級以上。但公債不在此限；4.附買回交易：交易對手之信用評等須相當於中華信用評等公司長期評等達 twBBB 級以上或短期評等達 twA2 級以上。</u>		(新增)	依民國99年11月10日金管證投字第09900600149號令之規定，並參採貨幣市場基金信託契約範本，明訂投資標的之信用評等等級規定。
第十四條第六項第十二款	<u>運用標的到期日及存續期間之限制：1.限運用於剩餘到期日在一年內之標的。但附買回交易者，不在此限；2.基金加權平均存續期間不大於一八〇日，如運用標的為附買回交易，應以附買回交易之期間計算。</u>		(新增)	配合基金管理辦法第49條規定增訂之。
第十四條第六項第十三款	<u>不得將本基金持有之有價證券借予他人。但符合證券投資信託基金管理辦法第十四條規定者，不在此限。</u>		(新增)	配合基金管理辦法第10條第1項第14款規定增訂之。
第十四條第六項第十四款	投資於任一公司所發行無擔保普通公司債之總額，不得超過該公司所發行無擔保公司債總額之百分之十；	第十四條第六項第八款	投資於任一公司所發行無擔保公司債之總額，不得超過該公司所發行無擔保公司債總額之百分之十；	參採貨幣市場基金信託契約範本酌修文字。
第十四條第六項	<u>投資於任一銀行所發行金融債券(含次順位金融債券)之總金額，不得超過該銀行所發行金融</u>		(新增)	配合基金管理辦法第17條第1項第2款規定增

修正後條項	修正後條文	原條項	原條文	說明
第十五款	<u>債券總額之百分之十；</u>			訂之。
第十四條第六項第十六款	<u>投資於任一銀行所發行次順位金融債券之總額，不得超過該銀行該次（如有分券指分券後）所發行次順位金融債券總額之百分之十；</u>		(新增)	同上。
第十四條第六項第十七款	<u>投資於任一上市或上櫃公司普通公司債或金融債券之總金額，不得超過本基金淨資產價值之百分之十；</u>		(新增)	配合基金管理辦法第10條第1項第8款規定修訂文字。
第十四條第六項第十八款	<u>投資任一公司所發行次順位公司債或次順位金融債券之總額，不得超過該公司該次（如有分券指分券後）所發行次順位公司債或次順位金融債券總額之百分之十；</u>		(新增)	配合基金管理辦法第17條第1項第2款規定增訂之。
第十四條第六項第十九款	<u>投資於任一經金管會核准於我國境內募集發行之國際金融組織所發行之國際金融組織債券之總金額不得超過本基金淨資產價值之百分之十，及不得超過該國際金融組織於我國境內所發行國際金融組織債券總額之百分之十；</u>		(新增)	配合基金管理辦法第10條第1項第18款規定增訂之。
第十四條第六項第二十款	<u>投資於任一受託機構或特殊目的公司發行之受益證券或資產基礎證券之總額，不得超過該受託機構或特殊目的公司該次（如有分券指分券後）發行之受益證券或資產基礎證券總額之百分之十；亦不得超過本基金淨資產價值之百分之十。上開受益證券或資產基礎證券應符合經金管會核准或認可之信用評等機構評等達一定等級以上者；</u>		(新增)	配合基金管理辦法第15條第1項第2款及第4款規定增訂之。
第十四條第六項第二十一款	<u>投資於任一創始機構發行之公司債、金融債券及將金融資產信託與受託機構或讓與特殊目的公司發行之受益證券或資產基礎證券之總金額，不得超過本基金淨資產價值之百分之十。上開受益證券或資產基礎證券應符合經金管會核准或認可之信用評等機構評等達一定等級以上者；</u>		(新增)	配合基金管理辦法第15條第1項第3款及第4款規定增訂之。
第十四條	<u>經理公司與受益證券或資產基礎證券之創始機構、受託機構或</u>		(新增)	配合基金管理辦法第15條第2

修正後條項	修正後條文	原條項	原條文	說明
第六項第二十二款	特殊目的公司之任一機構具有證券投資信託基金管理辦法第十一條第一項所稱利害關係公司之關係者，經理公司不得運用本基金投資於該受益證券或資產基礎證券；			項規定增訂之。
第十四條第六項第二十三款	投資於任一受託機構發行之不動產資產信託受益證券之總額，不得超過該受託機構該次(如有分券指分券後)發行之不動產資產信託受益證券總額之百分之十；上開不動產資產信託受益證券應符合經金管會核准或認可之信用評等機構評等達一定等級以上者；		(新增)	配合基金管理辦法第16條第1項第3款及第6款規定增訂之。
第十四條第六項第二十四款	投資於任一受託機構發行之不動產資產信託受益證券之總額，不得超過本基金淨資產價值之百分之十；		(新增)	配合基金管理辦法第16條第1項第4款規定增訂之。
第十四條第六項第二十五款	投資於任一委託人將不動產資產信託與受託機構發行之不動產資產信託受益證券、將金融資產信託與受託機構或讓與特殊目的公司發行之受益證券或資產基礎證券，及其所發行之公司債、金融債券之總金額，不得超過本基金淨資產價值之百分之十；		(新增)	配合基金管理辦法第16條第1項第5款規定增訂之。
第十四條第六項第二十六款	經理公司與不動產資產信託受益證券之受託機構或委託人具有證券投資信託基金管理辦法第十一條第一項所稱利害關係公司之關係者，經理公司不得運用本基金投資於該不動產資產信託受益證券；		(新增)	配合基金管理辦法第16條第2項規定增訂之。
第十四條第七項	前項第(五)款所稱各基金，包括經理公司募集或私募之證券投資信託基金及期貨信託基金；		(新增)	配合基金管理辦法第10條第2項規定增訂之。以下項次依序調整。
第十四條第八項	第六項第(八)款至第(十二)款、第(十四)款至第(二十一)款及第(二十三)至第(二十五)款規定信用評等等級、比例、運用標的到期日及存續期間之限制，如因有關法令或相關規定修正者，從其規定。	第十四條第七項	前項第七款及八款規定比例之限制，如因有關法令或相關規定修改者，從其規定。	配合前述條文項款及內容修訂文字。
第十四條	經理公司有無違反本條第六項	第十四條	經理公司有無違反本條第六項各	參採信託契約

修正後條項	修正後條文	原條項	原條文	說明
條第九項	各款禁止規定之行為，以行為當時之狀況為準；行為後因情事變更致有本條第六項禁止規定之情事者，不受該項限制。但經理公司為籌措現金需處分本基金資產時，應儘先處分該超出 <u>比例部分之資產</u> 。	第八項	款禁止規定之行為，以行為當時之狀況為準；行為後因情事變更致有本條第六項禁止規定之情事者，不受該項限制。但經理公司為籌措現金需處分本基金資產時，應儘先處分該超出 <u>部分之證券</u> 。	範本酌修文字。
第十四條第十項	<u>第六項第(八)款及第(九)款之公司或金融機構符合金管會所定條件時，本基金投資或存放之比率限制得增加為基金淨資產價值百分之二十。但投資短期票券金額不得超過該公司或金融機構最近期經會計師查核簽證之財務報告所載淨值之百分之十。</u>		(新增)	依基金管理辦法第48條第2項規定增訂之。
第十七條第一項	本基金自受益憑證成立日之次一營業日起，受益人得依最新公開說明書之規定，以書面向經理公司或其指定之代理機構提出買回之請求。受益人得請求買回受益憑證之全部或一部分。	第十七條第一項	本基金自受益憑證成立日之次一營業日起，受益人得依最新公開說明書之規定，以書面向經理公司或其指定之代理機構提出買回之請求。受益人得請求買回受益憑證之全部或一部分， <u>但受益憑證所表彰之受益權單位數不及伍仟單位者，不得請求部分買回。</u>	配合本基金受益憑證已採無實體發行，無設定部份買回之必要，爰刪除但書規定。
第十七條第八項	經理公司除有本契約第十八條及第十九條第一項所規定之情形外，對受益憑證買回價金之給付不得遲延，如有遲延給付之情事，應對受益人負損害賠償責任。	第十七條第八項	經理公司除有本契約第十八條 <u>第一項</u> 及第十九條第一項所規定之情形外，對受益憑證買回價金之給付不得遲延，如有遲延給付之情事，應對受益人負損害賠償責任。	配合修訂後條文第18條之修正，修訂文字。
第十八條	<u>任一營業日之買回基金單位數目超過當日已發行基金單位總數的十分之一以上時，經理公司得延緩買回超過上述已發行基金單位總數十分之一的基金單位，並對於該營業日的買回要求按比例減少。因被延緩買回而未能買回的基金單位將須視作於次一營業日提出的買回要求，並以該次一營業日之次日所計算之淨資產價值計算應付買回款，直至原來要求買回的基金單位均全部買回為止。從前一營業日結轉的買回請求須較後來的請求為優先處理並應遵守前述限額的規定。經理公司在啟動前述買回限制機制前應依照本契約第三十一條規定公告及通知受益人啟動日期，並將實際延緩買回情形個別通知相關之基金</u>		(新增)	為使本基金買回處理方式更具彈性，爰參採信託契約範本之文字，刪除原條文第18條之規定，另考量本基金持有之高流動性資產佔本基金淨資產價值70%以上，故明訂對於任一營業日買回基金單位數目超過當日已發行基金單位總數的十分之一以上時，得由基金經理公司自行決定是否

修正後條項	修正後條文	原條項	原條文	說明
	<u>受益人。</u>			執行本項規定並予以公告。
	(刪除)	第十八條第一項	<u>任一營業日之受益憑證買回價金總額扣除當日申購受益憑證發行價額之餘額，超過依本契約所定比率應保持之流動資產總額時，經理公司得報經證期會核准後暫停計算買回價格，並延緩給付買回價金。</u>	同上。
	(刪除)	第十八條第二項	<u>前項情形，經理公司應以合理方式儘速處分本基金資產，以籌措足夠流動資產以支付買回價金及依本契約第十四條第二項規定比率保持流動資產。經理公司應於本基金有足夠流動資產支付全部買回價金，並能依本契約規定比率保持流動資產之次一計算日，依該計算日之每受益權單位淨資產價值恢復計算買回價格，並自該計算日起五日內，給付買回價金。經理公司就恢復計算本基金每受益權單位買回價格，應向證期會報備之。停止計算買回價格期間申請買回者，以恢復計算買回價格日之價格為其買回之價格。</u>	同上。
	(刪除)	第十八條第三項	<u>受益人申請買回有本條第一項、第十九條第一項規定之情形時，得於暫停計算買回價格公告日(含公告日)起，向原申請買回之機構或經理公司撤銷買回之申請，該撤銷買回之申請除因不可抗力情形外，應於恢復計算買回價格日前(含恢復計算買回價格日)之營業時間內到達原申請買回機構或經理公司，其原買回之請求方失其效力，且不得對該撤銷買回之行為，再予撤銷。</u>	同上。
	(刪除)	第十八條第四項	<u>本條規定之暫停及恢復計算買回價格，應依本契約第卅一條規定之方式公告之。</u>	同上。
	(刪除)	第十九條第一款	<u>證券交易所非因例假日而停止交易。</u>	因本基金不得投資股票或具股權性質之有價證券，故刪除本款。以下款次依序調整。
第二十條	本基金之淨資產價值，應依有關法令及一般公認會計原則計算	第二十條第二項	本基金之淨資產價值，應依有關法令及一般公認會計原則，以本	配合基金管理辦法第72條第1

修正後條項	修正後條文	原條項	原條文	說明
第二項	之。		基金總資產價值扣除總負債計算之。	項之規定，刪除部分文字。
第二十條第三項	本基金淨資產價值之計算，應依同業公會所擬訂，並經金管會核定之「證券投資信託基金資產價值之計算標準」辦理之。但本基金持有問題公司債時，關於問題公司債之資產計算，依「問題公司債處理規則」辦理之。該計算標準並應於公開說明書揭露。	第二十條第三項	本基金淨資產價值之計算，應依 <u>中華民國證券投資信託暨顧問商業同業公會</u> 所擬訂，並經金管會核定之「證券投資信託基金資產價值之計算標準」辦理之。	配合基金管理办法第72條第2項之規定修訂文字，另明訂問題公司債之資產計算，「問題公司債處理規則」辦理之。
第二十七條第一項	經理公司及經理公司指定之事務代理機構應依「受益憑證事務處理規則」，備置最新受益人名簿壹份。	第二十七條第一項	經理公司及經理公司指定之事務代理機構應依本契約附件一「受益憑證事務處理規則」，備置最新受益人名簿壹份。	現行法令已有「受益憑證事務處理規則」，爰刪除附件一。
第二十八條第六項	受益人會議應依「證券投資信託基金受益人會議準則」之規定辦理。	第二十八條第六項	受益人大會應依本契約附件二「受益人大會規則」之規定辦理。	現行法令已有「證券投資信託基金受益人會議準則」，爰刪除附件二，並依現行法令名稱修正文字。
第三十一條第二項第六款	每週公布基金投資組合、從事債券附買回交易之前五名往來交易商交易情形。		(新增)	參採信託契約範本及配合現行實務作業增訂應公布之內容，以利投資人清楚瞭解基金之投資現況。以下款次依序調整。
第三十一條第二項第七款	每月公布基金投資公司債、金融債券、金融資產證券化受益證券、資產基礎證券及不動產資產信託受益證券明細。		(新增)	同上。
第三十四條標題	本契約之修訂	第三十四條標題	本契約之修正	酌修文字。
第三十四條	本契約之修訂應經經理公司及基金保管機構之同意，受益人會議為同意之決議，並經金管會之核准。但修訂事項對受益人之利益無重大影響者，得不經受益人會議決議，但仍應經經理公司、基金保管機構同意，並經金管會之核准。	第三十四條	本契約及其附件之修訂應經經理公司及保管機構之同意，受益人大會為同意之決議，並經證期會之核准。但修訂事項對受益人之利益無重大影響者，得不經受益人大會決議，但仍應經經理公司、保管機構同意，並經證期會之核准。	現行法令已有「受益憑證事務處理規則」及「證券投資信託基金受益人會議準則」，爰刪除本基金信託契約附件，並酌修文字。
	(刪除)		第三十五條 附件	現行法令已有「受益憑證事務處理規則」及

修正後條項	修正後條文	原條項	原條文	說明
				「證券投資信託基金受益人會議準則」，爰刪除本基金信託契約附件。
	(刪除)		本契約之附件一「受益憑證事務處理規則」、附件二「受益人大會規則」為本契約之一部分，與本契約之規定有同一之效力。	同上。
	<p>以下條文之「證期會」一詞均修正為「金管會」：</p> <p>第一條第六款 第三條第二項 第四條第一項 第七條第二項第十二條第一項、第四項、第五項、第七項、第十三項、第十四項、第十五項、第十六項、第十八項 第十三條第二項、第三項、第七項、第十項、第十一項 第十四條第六項第廿七款（修正前為第十四條第六項第九款） 第十九條第二項 第二十二條第一項本文、第一項第二款、第三款、第二項 第二十三條第一項本文、第一項第三款、第二項 第二十四條第一項本文、第一項第一款、第二款、第三款、第五款、第六款 第二十五條第二項、第三項、第七項、第九項 第二十八條第一項、第二項、第三項第一款、第七款 第二十九條第二項、第三項 第三十一條第一項第六款、第二項第八款(修正前為第六款) 第三十五條第一項、第二項(修正前第三十六條第一項、第二項)</p>			配合主管機關組織調整暨名稱變更，爰將條文之「證期會」一詞修正為「金管會」。
	<p>以下條文之「銷售費用」一詞均修正為「申購手續費」：</p> <p>第五條第一項、第四項</p>			配合證券投資信託及顧問法等法規之用語，爰將條文之「銷售費用」一詞修正為「申購手續費」。
	<p>以下條文之「保管機構」一詞均修正為「基金保管機構」：</p> <p>第四條第七項 第五條第七項 第七條第四項 第八條第二項 第九條第三項 第十條第一項本文、第一項第三款、第四款、第五款、第三項 第十一條第二項、第二項第一款、第三項 第十二條第二項、第三項、第四項、第五項、第十項、第十一項、第十六項 第十三條標題、第一項、第二項、第三項、第四項、第五項、第七項、第八項、第九項、第十項、第十一項、第十二項 第十六條標題、第二項、第四項 第十七條第五項 第二十三條標題、第一項本文、第一項第一款、第二款、第三款、第四款、第五款、第二項、第三項、第四項 第二十四條第一項第三款、第四款、第五款、第六款、第八款</p>			配合證券投資信託及顧問法等法規之用語，爰將條文之「保管機構」一詞修正為「基金保管機構」。

修正後 條項	修正後條文	原條項	原條文	說明
	第二十五條第二項、第三項、第四項、第七項 第二十八條第二項、第三項、第三項第三款、第五款、第四項、第五項第一款 第二十九條第一項、第三項 第三十一條第一項本文、第一項第二款、第六款、第二項、第二項第四款、第八款(修正前為第六款)、第五項			
	下列條文中之「受益人大會」皆配合法規用語修訂為「受益人會議」： 第十一條第一項第二款。 第十二條第十三項。 第十三條第十項。 第十六條第四項。 第二十二條第一項第一款。 第二十三條第一項第一款。 第二十四條第一項第四款、第七款及第八款。 第二十五條第二項、第三項及第七項。 第二十八條標題、第一項、第二項、第三項、第四項、第五項。 第三十一條第一項第五款。 第三十五條第二項(修正前第三十六條第二項)。			配合證券投資信託基金管理辦法及證券投資信託基金受益人會議準則等法規之用語，將信託契約中所列之「受益人大會」修訂為「受益人會議」。

(二十二)基金保管機構報酬之折讓

柏瑞證券投資信託股份有限公司(以下簡稱經理公司)，為在中華民國境內發行受益憑證，募集柏瑞巨輪貨幣市場證券投資信託基金(以下簡稱本基金)，與兆豐國際商業銀行股份有限公司(以下簡稱基金保管機構)，依證券投資信託及顧問法及其他中華民國有關法令之規定，本於信託關係以經理公司為委託人、基金保管機構為受託人訂立證券投資信託契約(以下簡稱信託契約)，以規範經理公司、基金保管機構及本基金受益憑證持有人(以下簡稱受益人)間之權利義務。基金保管機構業已同意經理公司提議折讓保管費率，經理公司爰與基金保管機構訂立本補充合約，明訂保管費折讓費率及實施期間。

條次	本次補充合約	信託契約範本
前言	柏瑞證券投資信託股份有限公司(以下簡稱經理公司)，為在中華民國境內發行受益憑證，募集柏瑞巨輪貨幣市場證券投資信託基金(以下簡稱本基金)，與兆豐國際商業銀行股份有限公司(以下簡稱基金保管機構)，依證券投資信託及顧問法及其他中華民國有關法令之規定，本於信託關係以經理公司為委託人、基金保管機構為受託人訂立證券投資信託契約(以下簡稱信託契約)，以規範經理公司、基金保管機構及本基金受益憑證持有人(以下簡稱受益人)間之權利義務。今基金保管機構業已同意經理公司提議折讓保管費率，經理公司爰與基金保管機構訂立本補充合約，明訂保管費折讓費率及實施期間。經理公司及基金保管機構自本補充合約簽訂並生效之日起，成為本補充合約之當事人，除經理公司拒絕申購者外，本基金之受益人自經理公司接受其申購並繳足全部價金之日起，成為信託契約及本補充合約之當事人。上述之當事人願遵守合約條款如下：	本條新增。
第一條 基金保管機構之報酬	信託契約第十六條第二項保管機構之報酬自民國一一三年八月十六日起，至民國一一四年八月十五日止，由每年百分之0.08【0.08%】折讓為每年百分之0.06【0.06%】，由經理公司逐日累計計算，每曆月給付乙次。	本條新增。
第二條 效力	一、本補充合約自金融監督管理委員會核准之日起生效。 二、本補充合約為信託契約之一部分，其效力與信託契約相同，本補充合約未規定之事項悉依信託契約之規定。	本條新增。

註：本次補充合約經金管會於民國 113 年 7 月 10 日，金管證投字第 1130349550 號函准予備查。

(二十三)基金保管機構報酬之折讓

柏瑞證券投資信託股份有限公司(以下簡稱經理公司)，為在中華民國境內發行受益憑證，募集柏瑞巨輪貨幣市場證券投資信託基金(以下簡稱本基金)，與兆豐國際商業銀行股份有限公司(以下簡稱基金保管機構)，依證券投資信託及顧問法及其他中華民國有關法令之規定，本於信託關係以經理公司為委託人、基金保管機構為受託人訂立證券投資信託契約(以下簡稱信託契約)，以規範經理公司、基金保管機構及本基金受益憑證持有人(以下簡稱受益人)間之權利義務。今基金保管機構業已同意經理公司提議折讓保管費率，經理公司爰與基金保管機構訂立本補充合約，明訂保管費折讓費率及實施期間。

條次	本次補充合約	信託契約範本
前言	柏瑞證券投資信託股份有限公司(以下簡稱經理公司)，為在中華民國境內發行受益憑證，募集柏瑞巨輪貨幣市場證券投資信託基金(以下簡稱本基金)，與兆豐國際商業銀行股份有限公司(以下簡稱基金保管機構)，依證券投資信託及顧問法及其他中華民國有關法令之規定，本於信託關係以經理公司為委託人、基金保管機構為受託人訂立證券投資信託契約(以下簡稱信託契約)，以規範經理公司、基金保管機構及本基金受益憑證持有人(以下簡稱受益人)間之權利義務。今基金保管機構業已同意經理公司提議折讓保管費率，經理公司爰與基金保管機構訂立本補充合約，明訂保管費折讓費率及實施期間。經理公司及基金保管機構自本補充合約簽訂並生效之日起，成為本補充合約之當事人，除經理公司拒絕申購者外，本基金之受益人自經理公司接受其申購並繳足全部價金之日起，成為信託契約及本補充合約之當事人。上述之當事人願遵守合約條款如下：	本條新增。
第一條：基金保管機構之報酬	信託契約第十六條第二項保管機構之報酬自民國一一四年八月十六日起，至民國一一五年八月十五日止，由每年百分之0.08【0.08%】折讓為每年百分之0.06【0.06%】，由經理公司逐日累計計算，每曆月給付乙次。	本條新增。
第二條：效力	一、本補充合約自金融監督管理委員會核准之日起生效。 二、本補充合約為信託契約之一部分，其效力與信託契約相同，本補充合約未規定之事項悉依信託契約之規定。	本條新增。

註：本次補充合約經金管會於民國 114 年 8 月 12 日，金管證投字第 1140352336 號函准予備查。

五、其他規定應特別記載之事項
無

柏瑞證券投資信託股份有限公司
負責人：祈永寧



【附錄一】證券投資信託基金資產價值之計算標準

目前核定*證券投資信託基金資產價值之計算標準概述如下：

- 一、本計算標準依證券投資信託及顧問法第二十八條第二項規定訂定。
- 二、貨幣市場基金及類貨幣市場基金資產價值之計算方式：以買進成本加計至計算日止之應計利息及折溢價攤銷為準；有 call 權及 put 權之債券，以該債券之到期日（Maturity）作為折溢價之攤銷年期。
類貨幣市場基金於轉型基準日以前所購入之資產，則以轉型基準日之帳列金額為買進成本。另，類貨幣市場基金購入債券所支付之交割款項中，賣方依其持有債券期間按票面金額及利率計算之應計利息扣繳稅款，按該債券剩餘到期日（Maturity）攤銷之。
- 三、指數型基金及指數股票型基金之基金資產價值計算，依證券投資信託契約辦理。
- 四、ETF 連結基金資產價值之計算方式：所單一連結之 ETF 主基金，以計算日該 ETF 主基金單位淨資產價值為準。
- 五、其他證券投資信託基金資產之價值，依下列規定計算之：

（一）股票：

1. 上市者，以計算日集中交易市場之收盤價格為準；上櫃者，以計算日財團法人中華民國證券櫃檯買賣中心（以下簡稱櫃買中心）等價成交系統之收盤價格為準；經金管會核准上市、上櫃契約之興櫃股票，以計算日櫃買中心興櫃股票電腦議價點選系統之加權平均成交價為準；未上市、未上櫃之股票（含未經金管會核准上市、上櫃契約之興櫃股票）及上市、上櫃及興櫃公司之私募股票，以買進成本為準，經金管會核准上市、上櫃契約之興櫃股票，如後撤銷上市、上櫃契約者，則以核准撤銷當日之加權平均成交價計算之，惟有客觀證據顯示投資之價值業已減損，應認列減損損失，但證券投資信託契約另有約定時，從其約定。認購已上市、上櫃及經金管會核准上市、上櫃契約之興櫃之同種類增資或承銷股票，準用上開規定；認購初次上市、上櫃〈含不須登錄興櫃之公營事業〉之股票，於該股票掛牌交易前，以買進成本為準。
2. 持有因財務困難而暫停交易股票者，自該股票暫停交易日起，以該股票暫停交易前一營業日之集中交易市場或櫃買中心等價自動成交系統之收盤價與該股票暫停交易前之最近期依法令公告之財務報告所列示之每股淨值比較，如低於每股淨值時，則以該收盤價為計算標準；如高於每股淨值時，則以每一營業日按當時法令規定之最高跌幅計算之該股票價格至淨值為準。上揭計算之價格於該股票發行公司於暫停交易開始日後依法令公告最新之財務報告所列示之每股淨值時，一次調整至最新之財務報告所列示之每股淨值，惟以暫停交易前一營業日收盤價為上限。惟最新財務報告經會計師出具為非標準式核閱報告時，則採最新二期依法令公告財務報告所分別列示之每股淨值之較低者為準。

3. 暫停交易股票於恢復交易首日之成交量超過該股票暫停交易前一曆月之每一營業日平均成交量，且該首日之收盤價已高於當時法令規定之最高跌幅價格者，則自該日起恢復按上市、上櫃股票之計算標準計算之。
4. 如該股票恢復交易首日之成交量未達前款標準，或其收盤價仍達最高跌幅者，則俟自該股票之成交量達前款標準且收盤價已高於當時法令規定之最高跌幅價格之日起，始恢復按上市、上櫃股票之計算標準計算之。在成交量、收盤價未達前款標準前，則自該股票恢復交易前一營業日之計算價格按每一營業日最高漲幅或最高跌幅逐日計算其價格至趨近計算日之收盤價為止。
5. 因財務困難而暫停交易股票若暫停交易期滿而終止交易，則以零價值為計算標準，俟出售該股票時再以售價計算之。
6. 持有因公司合併而終止上市（櫃）之股票，屬吸收合併者，自消滅公司股票停止買賣之日起，持有之消滅公司股數應依換股比例換算為存續公司股數，於合併基準日（不含）前八個營業日之停止買賣期間依存續公司集中交易市場收盤價格或櫃買中心等價自動成交系統之收盤價格計算之；並於合併基準日起按本項 1 之規定處理。
7. 持有因公司合併而終止上市（櫃）之股票，屬新設合併者，持有之消滅公司股票於合併基準日（不含）前八個營業日之停止買賣期間，依消滅公司最後交易日集中交易市場收盤價格或櫃買中心等價自動成交系統之收盤價格計算之；新設公司股票上市日，持有之消滅公司股數應依換股比例換算為新設公司股數，於計算日以新設公司集中交易市場收盤價格或櫃買中心等價自動成交系統之收盤價格計算之。
8. 持有因公司分割減資而終止上市（櫃）之股票，持有之減資原股票於減資新股票開始上市（櫃）買賣日前之停止買賣期間，依減資原股票最後交易日集中交易市場收盤價格或櫃買中心等價自動成交系統之收盤價格計算之；減資原股票之帳列金額，按減資比例或相對公平價值分拆列入減資新股票之帳列成本。減資新股票於上市（櫃）開始買賣日起按本項 1 之規定處理。
9. 融資買入股票及融券賣出股票：上市者，以計算日集中交易市場之收盤價格為準；上櫃者，以計算日櫃買中心等價自動成交系統之收盤價格為準。
10. 以上所稱「財務困難」係指股票發行公司發生下列情事：
 - (1) 公司未依法令期限辦理財務報告或財務預測之公告申報者。
 - (2) 公司因重整經法院裁定其股票禁止轉讓者。
 - (3) 公司未依一般公認會計編製報表或會計師之意見為無法表示意見或否定意見者。
 - (4) 公司違反上市（櫃）重大訊息章則規定且情節重大，有停止買賣股票之必要者。
 - (5) 公司之興建工程有重大延誤或有重大違反特許合約者。

- (6)公司發生存款不足退票情事且未於規定期限完成補正者。
- (7)公司無法償還到期債務且未於規定期限與債權人達成協議者。
- (8)發生其他財務困難情事而被臺灣證券交易所股份有限公司或櫃買中心停止買賣股票者。
- (二)受益憑證：上市(櫃)者，以計算日集中交易市場或櫃買中心之收盤價格為準；未上市(櫃)者，以計算日證券投資信託事業依證券投資信託契約所載公告網站之單位淨資產價值為準。
- (三)台灣存託憑證：上市者，以計算日集中交易市場之收盤價格為準；上櫃者，以計算日櫃買中心等價自動成交系統之收盤價格為準。
- (四)轉換公司債：
- 1.上市(櫃)者，以計算日之收盤價格加計至計算日止應收之利息為準；轉換公司債提出申請轉換後，應即改以股票或債券換股權利證書評價，其評價方式準用第(一)款規定。
 - 2.持有暫停交易或上市(櫃)轉下市(櫃)者，以該債券最後交易日之收盤價格為準，依相關規定按該債券剩餘存續期間攤銷折溢價，並加計至計算日止應收之利息為準，惟如有證據顯示投資之價值業已減損，應認列減損損失。暫停交易轉換公司債於恢復日起按本款1之規定處理。
 - 3.暫停交易轉換公司債若為「問題公司債處理規則」所稱之問題公司債，則依「問題公司債處理規則」辦理。
- (五)公債：上市者，以計算日之收盤價格加計至計算日止應收之利息為準；上櫃者，優先以計算日櫃買中心等殖成交系統之成交價加權平均殖利率換算之價格加計至計算日止應收之利息為準；當日等殖成交系統未有交易者，則以證券商營業處所議價之成交價加權平均值加計至計算日止應收之利息為準；如以上二者均無成交紀錄且該債券之到期日在一年(含)以上者，則以該公債前一日帳列殖利率與櫃買中心公佈之公債指數殖利率作比較，如落在櫃買中心公佈之台灣公債指數成份所揭露之債券殖利率上下 10bps (含) 區間內，則以前一日帳列殖利率換算之價格，並加計至計算日止應收之利息為準；如落在櫃買中心公佈之台灣公債指數成份所揭露之債券殖利率上下 10bps 區間外，則以櫃買中心台灣公債指數成份所揭露之債券殖利率換算之價格，並加計至計算日止應收之利息為準；如以上二者均無成交紀錄且該債券之到期日在一年(不含)以下者，則以櫃買中心公佈之各期次債券公平價格，並加計至計算日止應收之利息為準。
- (六)金融債券、普通公司債、其他債券、金融資產證券化受益證券、資產基礎證券及不動產資產信託受益證券：
- 1.94年12月31日以前(含)購買且未於95年1月1日以後(含)出售部分持券者，依下列規定計算之：

- (1)上市者，以計算日之收盤價格加計至計算日止應收之利息為準。
- (2)上櫃且票面利率為固定利率者，以計算日證券商營業處所議價之成交價加權平均值加計至計算日止應收之利息為準。
- (3)上櫃且票面利率為浮動利率者，以計算日證券商營業處所議價之成交價加權平均值加計至計算日止應收之利息為準，但計算日證券商營業處所未有成交價加權平均值者，則採前一日帳列金額，另按時攤銷帳列金額與面額之差額，並加計至計算日止應收之利息為準。
- (4)未上市、上櫃者，以其面值加計至計算日止應收之利息並依相關規定按時攤銷折溢價。
- (5)持有暫停交易或上市（櫃）轉下市（櫃）者，以該債券於集中交易市場上市最後交易日之收盤價或於證券商營業處所上櫃最後交易日之成交價加權平均值為成本，依相關規定按該債券剩餘存續期間攤銷折溢價，並加計至計算日止應收之利息；暫停交易債券於恢復日起按本款 1 之規定處理。

2.94 年 12 月 31 日以前（含）購買且於 95 年 1 月 1 日以後（含）出售部分後之持券，及 95 年 1 月 1 日以後（含）購買者：

- (1)上市及上櫃且票面利率為固定利率者，以計算日之收盤殖利率或證券商營業處所議價之加權平均成交殖利率與櫃買中心公佈之公司債參考殖利率作比較，如落在櫃買中心公佈之公司債參考殖利率上下 20bps(含)區間內，則以收盤殖利率或證券商營業處所議價之加權平均成交殖利率，並加計至計算日止應收之利息為準；如落在櫃買中心公佈之公司債參考殖利率上下 20bps 區間外，則以櫃買中心公佈之公司債參考殖利率加減 20bps，並加計至計算日止應收之利息為準；未上市、上櫃者，以櫃買中心公佈之公司債參考殖利率，並加計至計算日止應收之利息為準。上揭與櫃買中心公佈之公司債參考殖利率作比較時，應遵守下列原則：

A.債券年期 (Maturity) 與櫃買中心公佈之公司債參考殖利率所載年期不同時，以線性差補方式計算公司債參考殖利率，但當債券為分次還本債券時，則以加權平均到期年限計算該債券之剩餘到期年期；債券到期年限未滿 1 個月時，以 1 個月為之；金融資產證券化受益證券之法定到期日與預定到期日不同時，以預定到期日為準；有 call 權及 put 權之債券，其到期年限以該債券之到期日為準。

B.債券信用評等與櫃買中心公佈之公司債參考殖利率所載信用評等之對應原則如下：

(A)債券信用評等若有 + 或 -，一律刪除（例如：「A-」或「A+」一律視為 A）。

(B)有單一保證銀行之債券，以保證銀行之信用評等為準；有聯合保證銀行之債券，以主辦銀行之信用評等為準；以資產擔保債券者，視同無擔保，無擔保債券以發行公司主體之信用評等為準；次順位債券，以該債券本身的信用評等為準，惟當該次順位債券本身無信用評等，則以發行公司主體之信用評等再降二級為準；發行公司主體有不同信用評等公司之信用評等時，以最低之信用評等為準。

(C)金融資產證券化受益證券、資產基礎證券及不動產資產信託受益證券之信評等級以受益證券本身信評等級為準。

(2)上櫃且票面利率為浮動利率者，按本條第(十五)項2之規定處理。

3.債券若為「問題公司債處理規則」所稱之問題公司債，則依「問題公司債處理規則」辦理。

(七)附買回債券及短期票券(含發行期限在一年以內之受益證券及資產基礎證券)：以買進成本加計至計算日止按買進利率計算之應收利息為準，惟有客觀證據顯示投資之價值業已減損，應認列減損損失。

(八)認購(售)權證：上市者，以計算日集中交易市場之收盤價格為準；上櫃者，以櫃買中心等價自動成交系統之收盤價格為準。

(九)國外上市／上櫃股票：以計算日證券投資信託事業營業時間內可收到證券集中交易市場／證券商營業處所之最近收盤價格為準。

持有暫停交易、久無報價與成交資訊、市場價格無法反映公平價格者，以基金經理公司洽商其他獨立專業機構、經理公司隸屬集團之母公司評價委員會或經理公司評價委員會提供之公平價格為準。基金經理公司應於內部控制制度中載明久無報價與成交資訊之適用時機(如：一個月、二個月等)及重新評價之合理周期(如：一周、一個月等)。

(十)國外債券：以計算日自證券投資信託契約所約定之價格資訊提供機構所取得之最近價格、成交價、買價或中價加計至計算日止應收之利息為準。持有暫停交易、久無報價與成交資訊或市場價格無法反映公平價格者，以基金經理公司洽商其他獨立專業機構、經理公司隸屬集團之母公司評價委員會或經理公司評價委員會提供之公平價格為準。基金經理公司應於內部控制制度中載明久無報價與成交資訊之適用時機(如：一個月、二個月等)及重新評價之合理周期(如：一周、一個月等)。

(十一)國外共同基金：

1.上市(櫃)者，以計算日自證券投資信託契約所載資訊公司取得各集中交易市場或店頭市場之收盤價格為準。持有暫停交易者，以基金經理公司洽商國外次保管銀行、其他獨立專業機構或經理公司隸屬集團之母公司評價委員會提供之公平價格為準。

2.未上市（櫃）者，以計算日證券投資信託事業營業時間內，取得國外共同基金公司最近之淨值為準。持有暫停交易者，如暫停期間仍能取得通知或公告淨值，以通知或公告之淨值計算；如暫停期間無通知或公告淨值者，則以暫停交易前一營業日淨值計算。

（十二）其他國外投資標的：上市者，依計算日之集中交易市場之收盤價格為準；未上市者，依規範各該國外投資標的之證券投資信託契約、投資說明書、公開說明書或其他類似性質文件之規定計算其價格。

（十三）不動產投資信託基金受益證券：上市者，以計算日集中交易市場之收盤價格為準；上櫃者，以計算日櫃買中心等價自動成交系統之收盤價格為準；未上市、上櫃者，以計算日受託機構最新公告之淨值為準，但證券投資信託契約另有規定者，依其規定辦理。

（十四）結構式債券：

1.94年12月31日以前（含）購買且未於95年1月1日以後（含）出售部分持券者：依本條（六）1及3之規定處理。

2.94年12月31日以前（含）購買且於95年1月1日以後（含）出售部分後之持券，及95年1月1日以後（含）購買者：至少每星期應重新計算一次，計算方式以3家證券商（含交易對手）提供之公平價格之平均值或獨立評價機構提供之價格為準。

（十五）結構式定期存款：

1.94年12月31日以前（含）購買者：以存款金額加計至計算日止之應收利息為準。

2.95年1月1日以後（含）購買者：由交易對手提供之公平價格為準。

（十六）參與憑證：以計算日證券投資信託事業營業時間內可收到參與憑證所連結單一股票於證券集中交易市場／證券商營業處所之最近收盤價格為準。持有之參與憑證所連結單一股票有暫停交易者，以基金經理公司洽商經理公司隸屬集團之母公司評價委員會、經理公司評價委員會或其他獨立專業機構提供之公平價格為準。

六、國內、外證券相關商品：

1.集中交易市場交易者，以計算日集中交易市場之收盤價格為準；非集中交易市場交易者，以計算日自證券投資信託契約所約定之價格資訊提供機構所取得之價格或交易對手所提供之價格為準。

2.期貨：依期貨契約所定之標的種類所屬之期貨交易市場於計算日之結算價格為準，以計算契約利得或損失。

運用投資於國內之基金從事經金管會核准臺灣期貨交易所授權歐洲期貨交易所上市台股期貨及臺指選擇權之一天期期貨契約時，以計算日之結算價格為準，於次一營業日計算基金資產價值。

遠期外匯合約：各類型基金以計算日外匯市場之結算匯率為準，惟計算日當日外匯市場無相當於合約剩餘期間之遠期匯率時，得以線性差補方式計算之。

- 七、第五條除暫停交易股票及持有因公司合併而終止上市（櫃）之股票於股份轉換停止買賣期間外，規定之計算日無收盤價格、加權平均成交價、成交價加權平均殖利率換算之價格、平均價格、結算價格、最近價格、成交價、買價、中價、參考利率、公平價格、公平價格之平均值、結算匯率者，以最近之收盤價格、加權平均成交價、成交價加權平均殖利率換算之價格、平均價格、結算價格、最近價格、成交價、買價、中價、參考利率、公平價格、公平價格之平均值、結算匯率代之。
- 八、國外淨資產價值之計算，有關外幣兌換新台幣之匯率依證券投資信託契約約定時點之價格為準。
- 九、第五條第（九）至（十六）項之資產因受金融制裁（如包括加拿大、法國、德國、義大利、日本、英國和美國以及歐盟在內的七國集團（G7）國家的金融制裁制度）而缺乏流動性、難以出售或估價等問題，經理公司得依基金之最佳利益決定是否沿用「問題公司債處理規則」第四條至第十二條規定。
目標到期債券基金持有上述資產，經理公司應於將基金持有資產評價為零後，即時將受影響之基金淨資產價值及上述資產後續處理方式等資訊依基金信託契約規定公告並通知受益人，並應於上述資產處理完成前，每年定期公告資產處理情形。

*依民國 114 年 3 月 11 日 核定版

【附錄二】證券投資信託基金淨資產價值計算之可容忍偏差率標準及處理作業辦法

一、法源依據及目的

本標準及處理作業辦法依據證券投資信託基金管理辦法第七十二條規定訂定之。

基金淨值是要表達最接近基金真正的市場價格，惟淨值的準確性會受到來自不同交易制度、時差、匯率、稅務等因素而受到影響，導致需調整淨值，在保障投資人權益之前題下，減少業者過度繁複且不具經濟價值之作業程序，爰訂定本標準及處理作業辦法。

二、適用情形

投信事業於基金淨值偏差達第三條所定可容忍偏差率標準時，應依本標準及處理作業辦法之相關規定辦理，以保護投資人。至於未達第三條所定可容忍偏差率標準時，除投信事業有故意或重大過失者應賠償投資人外，因影響不大而屬可容忍範圍，得比照一般公認會計原則之估計變動處理，以減少冗長及高費用的公告作業流程，但應將基金帳務調整之紀錄留存備查。

三、各類型基金適用之可容忍偏差率標準如下：

- (一)貨幣市場型基金：淨值偏差發生日淨值之 0.125% (含)；
- (二)債券型基金：淨值偏差發生日淨值之 0.25% (含)；
- (三)股票型：淨值偏差發生日淨值之 0.5% (含)；
- (四)平衡型及多重資產型基金基金：淨值偏差發生日淨值之 0.25% (含)；
- (五)保本型、指數型、指數股票型、組合及其他類型基金：依其類別分別適用上述類別比率。

四、若基金淨值調整之比率達前條可容忍偏差率標準時，投信事業除依第六條之控管程序辦理外，應儘速計算差異金額並調整基金淨資產價值。除遇有特殊狀況外，投信事業應自發現偏差之日起 7 個營業日內公告，並自公告日起 20 個營業日內完成差額補足事宜。

五、若基金淨值調整之比率達第三條可容忍偏差率標準時，投信事業於辦理差額補足作業之處理原則如下：

(一)、淨值低估時

1. 申購者：投信事業應進行帳務調整，但不影響受益人之總申購價金。
2. 贖回者：投信事業須就短付之贖回款差額，自基金專戶撥付予受益人。
3. 舉例如下表：

淨值低	偏差時	調整後	說明
申購者	申購金額\$800 NAV:\$8 購得 100 單位	申購金額\$800 NAV:\$10 以 80 單位計	進行帳務調整，但不影響受益人之總申購價金\$800。
贖回者	贖回 100 單位 NAV:\$8 贖回金額 \$ 800	贖回 100 單位 NAV:\$10 贖回金額 \$ 1000	贖回金額應為\$1000，故由基金資產補足受益人所遭受之損失\$200，以維持正確的基金資產價值。

(二)、淨值高估時

1. 申購者：投信事業須就短付之單位數差額，補發予受益人並調整基金發行在外單位數。

- 2.贖回者：投信事業須就已支付之溢付贖回款差額，對基金資產進行補足。
- 3.原則上，投信事業必須去補足由於某些受益人受惠而產生的損失給基金，且只要當淨值重新計算並求出投信事業應補償基金的金額，投信事業應對基金資產進行補足，舉例如下表：

淨值高估	偏差時	調整後	說明
申購者	申購金額\$800 NAV:\$10 購得 80 單位	申購金額\$800 NAV:\$8 購得 100 單位	進行帳務調整，但不影響受益人之總申購價金\$800。
贖回者	贖回 100 單位 NAV:\$10 贖回金額 \$ 1000	贖回 100 單位 NAV:\$8 贖回金額 \$ 800	贖回金額應為\$800，投信事業須就已支付之贖回款而使基金受有損失部分，對基金資產進行補足。

六、當調整基金淨資產價值之比率達到前揭可容忍偏差率標準時，投信事業應執行之相關控管程序如下：

- (一)知會金管會、同業公會、基金保管機構及基金之簽證會計師。
- (二)計算偏差的財務影響及補足受益人的金額。
- (三)基金簽證會計師對投信事業淨值偏差之處理出具報告，內容應包含對基金淨值計算偏差的更正分錄出示意見、基金淨值已重新計算及基金/投資人遭受的損失金額等。
- (四)檢具會計師報告，將補足金額或帳務調整內容陳報金管會備查。
- (五)公告並通知受影響之銷售機構及受益人，淨值偏差之金額及補足損失的方式，並為妥善處理。
- (六)除遇有特殊狀況外，投信事業應自發現偏差之日起 7 個營業日內公告，並自公告日起 20 個營業日內完成差額補足事宜。
- (七)投信事業事後應檢討更正之行動方案、處理步驟、內部控制因應方式及後續處理過程是否合理。
- (八)於基金年度財務報告中揭露會計師對基金淨值偏差更正流程之合理性，及陳述偏差的淨值已重新計算、基金/投資人遭受的損失金額及支付的補足金額。

七、本標準及處理作業辦法經本公會理事會通過並報請金管會備查後施行；修正時，亦同。

*金融監督管理委員會 106 年 2 月 14 日金管證投字第 1060002879 號函

【附錄三】貨幣市場基金公開說明書揭露所執行壓力測試之相關政策

本基金每季定期執行壓力測試，以評估市場異常狀況時對於基金之影響。壓力測試內容涵蓋基金資產負債表內所有持有資產部位與項目，相關測試項目包含流動性風險、利率風險與信用風險等。依據金管會 103 年 8 月 21 日金管證投字第 1030034266 號函所訂之各風險評估方式如下的：

一、流動性風險：

1. 測試情境：(1)市場極端情形、(2)本基金過去 3 年每日、週、月最大贖回比率之 1.5 倍、(3)前 5 大受益人同時贖回持有之 2 成投資金額等。
2. 評估基金之最適存續期間，與最低流動性要求，以評估是否有效因應投資人贖回。

二、利率風險：

1. 測試情境：央行 1 個月升息 50bps，且 3 個月累積升息 150bps
2. 持有之債券應按「證券投資信託基金資產價值之計算標準」進行評價，並與帳面價值相比，評估是否有損失之虞。

三、信用風險：

1. 測試情境：基金持有標的(銀行存款、短期票券、債券及附買回交易)之前三大存款銀行、發行人或交易對手同時調降信用評等或違約，對基金淨值影響程度，以及流動性部位是否足以因應。
2. 進行基金資產主要持有標的(含定存與買斷票券與債券)及交易對手之財務分析

四、就市場極端情形評估上述流動性風險、利率風險與信用風險情境同時發生時對基金之綜合影響

五、進行投資人資金穩定度分析

柏瑞證券投資信託股份有限公司



董事長：祈永寧

