

**柏瑞亞太高股息證券投資信託基金**  
**(本基金並無保證收益及配息且配息來源可能為本金)**  
**公開說明書**

- 一、基金名稱：柏瑞亞太高股息證券投資信託基金(本基金並無保證收益及配息且配息來源可能為本金)
- 二、基金種類：股票型
- 三、基本投資方針：請參閱本公開說明書第2頁「壹、基金概況」之「一、基金簡介」第(九)
- 四、基金型態：開放式
- 五、基金投資地區：本基金投資國內外
- 六、本基金之計價幣別：新臺幣、美元或人民幣
- 七、本次核准發行總面額：請參閱本公開說明書第1頁【壹、基金概況】之【一、基金簡介】第(一)
- 八、本次核准發行受益權單位數：請參閱本公開說明書第1頁【壹、基金概況】之【一、基金簡介】第(二)
- 九、保證機構名稱：本基金非「保本型基金」無需保證機構
- 十、證券投資信託事業名稱：柏瑞證券投資信託股份有限公司
- 十一、其他事項：
  - (一) 本基金經金融監督管理委員會核准或同意生效，惟不表示本基金絕無風險。經理公司以往之經理績效不保證本基金之最低投資收益；經理公司除盡善良管理人之注意義務外，不負責本基金之盈虧，亦不保證最低之收益，投資人申購前應詳閱基金公開說明書。本基金的配息可能由基金的收益或本金中支付。任何涉及由本金支出的部份，可能導致原始投資金額減損。基金進行配息前未先扣除應負擔之相關費用。有關本基金之配息組成項目揭露於本公司網站。
  - (二) 本基金雖以分散風險並積極追求長期之投資利得為目標；惟風險無法因分散投資而完全消除，投資人應注意本基金可能產生之風險包括：產業集中風險、承銷股票風險、提前買回風險、無法按時收取息收之風險(如特別股)、基金所投資地區政治、經濟變動風險、流動性風險、外匯管制及匯率變動等風險，遇前述風險時，本基金之淨資產價值可能因此產生波動。有關本基金運用限制之揭露請詳見第19頁至第21頁，投資風險之揭露請詳見第23頁至第28頁(包括透過「滬港/深港通」投資中國大陸A股之風險)。本基金投資範圍為亞太國家或地區，但不包括日本。
  - (三) 基金投資涉及新興市場部位，因其波動性與風險程度可能較高，且其政治與經濟情勢穩定度可能低於已開發國家，也可能使資產價值受不同程度之影響。
  - (四) 投資遞延手續費N9類型及N類型者，其手續費之收取將於買回時支付，且該費用將依持有期間而有所不同，其餘費用之計收與前收手續費類型完全相同，亦不加計分銷費用，請詳閱第36頁，「受益人應負擔費用之項目及其計算、給付方式」單元。
  - (五) 本基金包含新臺幣、美元、人民幣計價級別，如投資人以其它非本基金計價幣別之貨幣換匯後投資本基金者，須自行承擔匯率變動之風險。此外，因投資人與銀行進行外匯交易有賣價與買價之差異，投資人進行換匯時須承擔買賣價差，此價差依各銀行報價而定。另投資人民幣計價級別受益權單位時，人民幣之匯率除受市場變動因素影響外，尚會受到大陸地區法令或政策變更，或人民幣清

算服務限制，影響人民幣資金市場之供需，進而導致其匯率波動幅度可能較大，影響投資人之投資效益。由於基金持有之貨幣部位未必與在資產上的部位配合，其績效可能因外匯匯率的走勢受極大影響。

- (六) 以外幣(含人民幣)申購或贖回時，其匯率波動可能影響外幣(含人民幣)計價受益權單位之投資績效，因此經理公司得為此類投資人為外幣(含人民幣)避險交易。然投資人應注意，避險交易之目的在於使該外幣(含人民幣)計價受益權單位因單位價值下跌而遭受損失的風險降至最低，然而當外幣(含人民幣)相對於基金及／或基金資產計值幣別下跌時，投資人將無法從中獲益。在此情況下，投資人可能承受相關金融工具操作之收益／虧損以及其成本所導致的淨值波動。
- (七) 本公開說明書之內容如有虛偽或隱匿之情事者，應由本證券投資信託事業及負責人與其他曾在公開說明書上簽章者依法負責。
- (八) 本基金不受存款保險、保險安定基金或其他相關保障機制之保障。投資本基金可能發生部分或本金之損失，最大損失為全部投資之金額。
- (九) 就本公司所提供之金融商品或服務所生紛爭之處理及申訴，可先向本公司提出申訴，若本公司超過30天未處理或處理結果不滿意者，得於60天得向「金融消費評議中心申請評議」，評議中心網址：<https://www.foi.org.tw>。
- (一〇) 本公司及各銷售機構備有公開說明書，歡迎索取，或經由下列網站查詢：  
柏瑞投資理財網：<https://www.pinebridge.com.tw>、公開資訊觀測站：<https://mops.twse.com.tw>

柏瑞證券投資信託股份有限公司  
臺北市民權東路2段144號10樓 (02)2516-7883  
中華民國 114 年 12 月 31 日 印製  
TO114057

## 一、經理公司

總公司名稱：柏瑞證券投資信託股份有限公司  
總公司地址：臺北市民權東路二段 144 號 10 樓  
總公司電話：(02)2516-7883  
總公司傳真：(02)2516-5383  
分公司地址：臺中市市政路 386 號 12 樓之 8  
分公司電話：(04)2217-8168  
分公司傳真：(04)2258-5983  
分公司地址：高雄市四維三路 6 號 17 樓之 1  
分公司電話：(07)335-5898  
分公司傳真：(07)335-5985  
網址：<https://www.pinebridge.com.tw>

經理公司發言人

姓名：張靈靈  
職稱：董事總經理  
聯絡電話：(02)2516-7883  
電子郵件信箱：[tw\\_n\\_ecservice@pinebridge.com](mailto:tw_n_ecservice@pinebridge.com)

## 二、基金保管機構

名稱：臺灣中小企業銀行股份有限公司  
地址：台北市塔城街 30 號  
電話：(02)2559-7171  
網址：<https://www.tbb.com.tw>

三、受託管理機構：無，本基金未委託其他管理機構

## 四、國外投資顧問公司：

名稱：PineBridge Investments Asia Limited  
地址：Level 20, Six Pacific Place, 50 Queen's Road East, Hong Kong  
電話：(852) 3970-3970  
網址：<https://www.pinebridge.com>

## 五、國外受託保管機構

名稱：State Street Corporation  
地址：One Congress Street, Suite 1 Boston, Massachusetts 02114-2016, U.S.A.  
電話：1-617-786-3000  
網址：<https://www.statestreet.com>

六、基金之保證機構：無，本基金無保證機構

七、受益憑證簽證機構：無，本基金採無實體發行

八、受益憑證事務代理機構：無，本基金受益憑證事務由經理公司自行處理

## 九、基金之財務報告簽證會計師

會計師：楊弘斌、林世寰  
事務所：安永聯合會計師事務所  
地址：北市基隆路一段 333 號 9 樓  
電話：(02)2757-8888  
網址：<https://www.ey.com>

十、基金信用評等機構：無，本基金未經信用評等

## 十一、公開說明書之陳列處所、分送方式及索取之方法

本基金經理公司、保管機構及銷售機構均備有公開說明書，投資人可於營業時間前往免費索取或洽經理公司郵寄索取，或經由下列網站查詢：

柏瑞投資理財網：<https://www.pinebridge.com.tw>

公開資訊觀測站：<https://mops.twse.com.tw>

# 目 錄

<b>壹、基金概況</b>	<b>1</b>
一、基金簡介	1
二、本基金之性質	13
三、基金經理公司之職責	13
四、基金保管機構之職責	15
五、本基金投資	17
六、投資風險之揭露	23
七、收益分配	28
八、受益憑證之申購	31
九、受益憑證之買回	34
十、受益人之權利及費用負擔	35
十一、基金之資訊揭露	39
十二、基金運用狀況	42
<b>貳、證券投資信託契約主要內容</b>	<b>67</b>
一、基金名稱、經理公司名稱、基金保管機構名稱及基金存續期間	67
二、基金發行總面額及受益權單位總數	67
三、受益憑證之發行及簽證	67
四、受益憑證之申購	68
五、基金之成立與不成立	68
六、受益憑證之上市及終止上市	68
七、基金之資產	68
八、基金應負擔之費用	68
九、受益人之權利、義務與責任	69
十、經理公司之權利、義務與責任	69
十一、保管機構之權利、義務與責任	71
十二、運用基金投資證券之基本方針及範圍	73
十三、收益分配	73
十四、受益憑證之買回	73
十五、基金淨資產價值及受益權單位淨資產價值之計算	73
十六、經理公司之更換	74
十七、基金保管機構之更換	75
十八、信託契約之終止及本基金之不再存續	75
十九、基金之清算	76
二十、受益人名簿	76
二十一、受益人會議	76
二十二、通知及公告	77
二十三、信託契約之修訂	77
<b>參、經理公司概况</b>	<b>78</b>
一、公司簡介	78
二、公司組織	83
三、總經理、副總經理及各單位主管資料	84
四、董事及監察人之資料	86

五、利害關係公司揭露	87
六、營運情形	88
七、受處罰之情形	149
八、訴訟或非訟事件	149
<b>肆、受益憑證銷售及買回機構之名稱、地址及電話</b>	<b>150</b>
一、受益憑證銷售機構及其全省分公司、分行	150
二、受益憑證買回機構及其全省分公司	150
<b>伍、特別記載事項</b>	<b>151</b>
一、證券投資信託事業遵守中華民國證券投資信託暨顧問商業同業公會會員自律公約之聲明書	151
二、柏瑞證券投資信託股份有限公司內部控制聲明書	154
三、證券投資信託事業應就公司治理運作情形載明之事項	156
四、本基金信託契約與開放式股票型基金定型化契約範本對照表	160
五、其他規定應特別記載之事項	193
【附錄一】國外投資地區	194
【附錄二】證券投資信託基金資產價值之計算標準	200
【附錄三】基金評價政策與運作機制	207
【附錄四】證券投資信託基金淨資產價值計算之可容忍偏差率標準及處理作業辦法	208

## 壹、基金概況

### 一、基金簡介

- (一)、基金淨發行總面額：柏瑞亞太高股息證券投資信託基金（以下簡稱「本基金」）（**本基金並無保證收益及配息且配息來源可能為本金**）新臺幣計價受益權單位首次淨發行總面額最高為新臺幣壹佰億元，最低為新臺幣壹拾億元整。外幣計價之受益權單位首次淨發行總面額最高為新臺幣壹佰億元，其中：(1)美元計價受益權單位首次淨發行總面額最高為新臺幣柒拾億元；(2)人民幣計價受益權單位首次淨發行總面額最高為新臺幣參拾億元。
- (二)、基準受益權單位、受益權單位總數及各類型受益權單位與基準受益權單位之換算比率：
  1. 基準受益權單位：指用以換算各類型受益權單位，計算本基金總受益權單位數之依據，本基金基準受益權單位為新臺幣計價受益權單位。
  2. 本基金新臺幣計價受益權單位首次淨發行受益權單位總數最高為壹拾億個基準受益權單位。美元計價受益權單位總數最高為21,197,989個基準受益權單位；人民幣計價受益權單位總數最高為59,814,018個基準受益權單位。
  3. 各類型受益權單位與基準受益權單位之換算比率如下：  
各類型受益權單位每一受益權單位得換算為一基準受益權單位。
- (三)、每受益權單位面額：本基金每一新臺幣計價受益權單位面額為新臺幣壹拾元；每一美元計價受益權單位面額為美金壹拾元；每一人民幣計價受益權單位面額為人民幣壹拾元。
- (四)、基金得追加發行：本基金符合證券投資信託事業募集證券投資信託基金處理準則所定之追加募集條件時，得經金管會核准，追加發行。
- (五)、基金之成立條件：本基金成立條件，為依證券投資信託契約（以下簡稱「信託契約」）第三條第四項之規定，於開始募集日起三十天內至少募足最低淨發行總面額新臺幣壹拾億元整。本基金業由經理公司將受益權單位總數呈報金管會，經金管會核准備查之日起正式成立，本基金成立日為民國九十六年十月十二日。
- (六)、基金之預定發行日期：本基金受益憑證發行日於成立日起算三十日內發行之。
- (七)、基金之存續期間：本基金之存續期間為不定期限；本基金信託契約終止時，本基金存續期間即為屆滿。
- (八)、投資地區及標的：
  1. 本基金投資於中華民國之上市與上櫃之股票（含承銷股票）、指數股票型基金（ETF）、存託憑證、公債、公司債（含次順位公司債）、可轉換公司債、金融債券（含次順位金融債券）、國際金融組織債券、依不動產證券化條例募集之封閉型不動產投資信託基金受益證券或不動產資產信託受益證券；
  2. 本基金投資之外國有價證券，以在澳洲、紐西蘭、大陸地區、香港、韓國、馬來西亞、新加坡、泰國、印度、印尼、菲律賓、巴基斯坦、越南等國證券集中交易市場及於上述國家或地區內經金管會核准之店頭市場交易之股票（含承銷股票）、指數股票型基金（ETF）、存託憑證（包含上述國家發行但於美國、英國及盧森堡等國證券集中交易市場、美國店頭市場所交易之存託憑證）、不動產證券化商品，或符合金管會規定的評等之一定等級，由國家或機構所保證或發行之債券。如有關法令或相關規定修改者依修正後的規定。所謂「不動產證券化商品」，係指外國之權益型不動產證券化商品，包括不動產投資信託普通股（REIT Common Equity）、不動產投資信託特別股（REIT Preferred Equity）、不動產資產信託（Real Estate Asset Trust）及其它不動產證券化之相關有價證券。

對於部分國家尚未將不動產證券化之相關有價證券予以命名者，本基金以 NAREIT (National Association of Real Estate Investment Trusts) 之歸類為依據。若 NAREIT 將其歸為等同 REITs 之不動產證券化之有價證券，本基金將投資於該等不動產證券化之相關有價證券。

(九)、運用本基金投資之基本方針及範圍：經理公司應以分散風險、確保基金之安全，並積極追求長期之投資利得及維持收益之安定為目標。以誠信原則及專業經營方式，將本基金投資於中華民國及亞太地區(不包括日本)之有價證券。並依下列規範進行投資：

(1) 本基金投資於中華民國之上市與上櫃之股票(含承銷股票)、指數股票型基金(ETF)、存託憑證、公債、公司債(含次順位公司債)、可轉換公司債、金融債券(含次順位金融債券)、國際金融組織債券、依不動產證券化條例募集之封閉型不動產投資信託基金受益證券或不動產資產信託受益證券。

(2) 本基金投資之外國有價證券，以在澳洲、紐西蘭、大陸地區、香港、韓國、馬來西亞、新加坡、泰國、印度、印尼、菲律賓、巴基斯坦、越南等國證券集中交易市場及於上述國家或地區內經金管會核准之店頭市場交易之股票(含承銷股票)、指數股票型基金(ETF)、存託憑證(包含上述國家發行但於美國、英國及盧森堡等國證券集中交易市場、美國店頭市場所交易之存託憑證)、不動產證券化商品，或符合金管會規定的評等之一定等級，由國家或機構所保證或發行之債券。如有關法令或相關規定修改者依修正後的規定。

所謂「不動產證券化商品」，係指外國之權益型不動產證券化商品，包括不動產投資信託普通股(REIT Common Equity)、不動產投資信託特別股(REIT Preferred Equity)、不動產資產信託(Real Estate Asset Trust)及其它不動產證券化之相關有價證券。對於部分國家尚未將不動產證券化之相關有價證券予以命名者，本基金以 NAREIT (National Association of Real Estate Investment Trusts) 之歸類為依據。若 NAREIT 將其歸為等同 REITs 之不動產證券化之有價證券，本基金將投資於該等不動產證券化之相關有價證券。

(3) 原則上，本基金自成立日起六個月後，投資於國內外之股票(含承銷股票)、存託憑證之總額不低於本基金淨資產價值之百分之七十(含)；投資於國內之資產總額(含國內流動資產部位)不低於本基金淨資產價值之百分之十；投資外國股票(含承銷股票)、存託憑證之總額不得低於本基金淨資產價值之百分之六十；投資於高股息股票不得低於本基金淨資產價值之百分之六十，而「高股息股票」係指股利率(股息÷股價)高於市場平均水準之股票，「市場平均水準」意指過去十二個月投資所在國家或地區證券市場股票之平均股利率。

(4) 但依經理公司之專業判斷，在特殊情形下，為分散風險、確保基金安全之目的，得不受前述投資比例之限制。所謂特殊情形，係指本基金信託契約終止前一個月，或同時有三國以上或投資達本基金淨資產價值之百分之二十以上之國家之證券交易所或店頭市場發布之發行量加權股價指數有下列情形之一起，迄恢復正常後一個月止：

(A) 最近五個營業日(含當日)股價指數累計漲跌幅達十%以上(含本數)；

(B) 最近三十個營業日(含當日)股價指數累計漲跌幅達二十%以上(含本數)。

(5) 俟(4)特殊情形結束後三十個營業日內，經理公司應立即調整，以符合上述(3)之比例限制。

(6) 經理公司得為避險之目的，從事換匯、遠期外匯、換匯換利交易及新台幣對外

幣間匯率選擇權及外幣間匯率避險等交易(Proxy hedge) (含換匯、遠期外匯、換匯換利及匯率選擇權)，並應符合中華民國中央銀行或金管會之相關規定，如有關法令或相關規定修改者，從其規定。

(7)本基金所從事之外幣間匯率選擇權及外幣間匯率避險交易係以直接購買銀行等依當地政府法令得從事外匯買賣業務之金融機構所提供之二種外幣間或一籃子(Proxy basket hedge)外幣間之遠期外匯或選擇權來進行。

(8)本基金於從事遠匯或換匯交易之操作時，其金額與期間，不得超過以外國貨幣計價資產之價位與期間。

其他投資限制請詳閱【壹、基金概況】【五、本基金投資】之(三)基金運用之限制。

#### (十)投資策略及特色

##### ■ 投資策略

本基金將投資亞太地區各國之高股息股票為主，根據各國總體經濟與企業獲利成長表現，並分析各產業與景氣的趨勢，考量當地股票市場交易的走勢，以及相關區域政治風險，以追求長期之資本增值為主要目標。本基金投資策略採取「由下而上」的分析模式，並強調股票長期的表現主要來自企業獲利穩定的成長。本公司投資決策流程如下：

1. 投資範圍的界定：針對亞太地區的個股，根據過去十二個月投資所在國家或地區證券市場股票之平均股利率，定期審視投資標的股利率的變化，確認可投資標的。
2. 依據循環階段進行股票分類：根據過去5年的每股盈餘成長與每股盈餘的相關係數等指標的分析將可投資標的分為下列四個類別：快速成長階段、高穩定成長階段、高週期性成長階段與成熟階段。
3. 基本面的分析：針對不同發展階段的公司，分別以盈餘成長率、P/Cash Flow(股價現金流量比)、ROE(股東權益報酬率)、股利折現模型、P/E(本益比)、P/B(股價淨值比)以及ROA(資產報酬率)等量化指標，輔以產業競爭力、公司管理團隊實地拜訪等質化指標，與同一階段內的公司比較與分析。
4. 本基金之績效表現將以MSCI 亞太不含日本指數(MSCI AC Asia Pacific ex Japan Index)之表現為衡量標準。在進行各投資國家之資產配置比重時將主要考量該國的經濟成長、財政狀況、貨幣政策、利率環境等總體概況，輔以產業發展、政治情勢等狀況，以及該國證券市場的流動性，選擇投資未來兩年內具有較高成長潛力之國家與高股息個股。本基金投資策略著重高股息股票的投資，並參酌MSCI 亞太不含日本指數(MSCI AC Asia Pacific ex Japan Index)配置權重，設定國家配置之加減碼10%之依據。
5. 目前MSCI亞太不含日本指數(MSCI AC Asia Pacific ex Japan Index)由12個國家及地區組成，其中包含澳洲、紐西蘭、香港、韓國、馬來西亞、新加坡、泰國、印度、印尼、菲律賓、台灣與中國大陸地區等國。
6. 經理公司應於每季(即每會計年度三、六、九、十二月)終了之次五個營業日內更新本基金持有之高股息股票之股息最新資訊，持有後若因市場變動致原持有之股票未符合市場平均水準而低於本基金淨資產價值之百分之六十比例時，經理公司應於三十個營業日內，採取適當處置。

##### ■ 特色

1. 本基金為區域型股票基金，投資風險較單一國家低。
2. 本基金投資以高股息個股為主。配息率較高的公司不僅代表經營透明度較高，同時穩定地配發較高的股息，即使個股價格波動，總報酬的變動也能較為穩定。
3. 藉由不同發展階段的公司採取不同的分析模式，讓經理人更注意每個成長階段的特

性，並嚴格地遵循一致的選股流程與資產配置策略，以追求穩健的資本增值。

4. 本基金投資策略著重高股息股票的投資，並參酌 MSCI 亞太不含日本指數(MSCI AC Asia Pacific ex Japan Index)配置權重，設定國家配置之加減碼 10%之依據。

註：本基金自 2010 年 7 月 1 日起，基金績效指標及投資國家配置策略之參考標由摩根史坦利亞太除日本外高股息指數(MSCI AC Asia Pacific ex Jap HDY for AIG)改由 MSCI 亞太不含日本指數(MSCI AC Asia Pacific ex Japan Index)，此修正事項業經金管會於 2010 年 7 月 1 日，金管證投字第 0990033794 號函核准。

投資顧問介紹：本基金之投資顧問為 PineBridge Investments Asia Limited，與經理公司同屬柏瑞投資(PineBridge Investments)團隊。柏瑞投資深植亞洲，投資專才遍佈香港、新加坡、台灣、印度等各地，由在地專家的分析，透過完善網路平台，提供第一手政治、經濟等獨到的投資訊息。其所監控超過 1000 檔個股，投資範圍包括 85%指標指數的個股及 30%非指標的個股，一致遵循全球投資流程與紀律。

(十一)、本基金適合之投資人屬性分析：

- 一、本基金為跨國投資－亞洲/股票型基金，投資亞太地區各國之高股息股票為主，高股息個股的特質除配息率高外，也代表該企業能有健全的基本面，有較高的流動比與較低的負債比來支應高股息所需的現金支出。
- 二、本基金係以分散風險、確保基金之安全，並積極追求長期之投資利得及維持收益之安定為目標，惟風險無法因分散投資而完全消除，基金之淨資產價值亦可能下跌進而產生虧損。
- 三、本基金適合尋求亞太地區股票市場之潛在投資回報，且能承受基金淨值波動風險之投資人，投資人宜斟酌個人之風險承擔能力及資金之可運用期間長短後辦理投資。

(十二)、銷售開始日：

1. 本基金A類型新臺幣計價受益權單位及B類型新臺幣計價受益權單位自民國九十六年九月二十六日起開始募集銷售，並於民國九十六年十月十二日成立。
2. 本基金A類型人民幣計價受益權單位之首次銷售日為民國一零五年五月四日；B類型人民幣計價受益權單位之首次銷售日為民國一零四年六月二十六日。
3. 本基金N類型新臺幣計價受益權單位之首次銷售日為民國一〇四年九月三日。
4. 本基金N類型人民幣計價受益權單位首次銷售日為民國一〇四年九月十六日。
5. 本基金N類型美元計價受益權單位首次銷售日為民國一〇四年十一月十六日。
6. 本基金A類型美元計價受益權單位之首次銷售日為民國一〇七年一月四日。
7. 其餘各類型受益權單位之首次銷售日將依申購情況而定。

(十三)、基金受益權單位之銷售方式：本基金受益權單位由經理公司及各銷售機構（詳見本公開說明書第150頁）共同銷售之。

(十四)、基金受益權單位之銷售價格：

1. 投資人申購以新臺幣計價之受益權單位，申購價金應以新臺幣支付；申購以外幣計價受益權單位，申購價金應以外幣支付，並應依「外匯收支或交易申報辦法」之規定辦理結匯事宜，或亦得以其本人外匯存款戶轉帳支付申購價金。本基金各類型受益權單位每一受益權單位之申購價金，無論其類型，均包括發行價格及申購手續費，申購手續費由經理公司訂定。
2. 本基金各類型受益權單位每受益權單位之發行價格如下：
  - (1) 本基金成立日前（不含當日），各類型受益權單位每受益權單位之發行價格為新臺幣壹拾元。
  - (2) 本基金成立日起，各類型受益權單位每一受益權單位之發行價格為申購日

當日該類型受益權單位每一受益權單位淨資產價值。但外幣計價受益權單位、N9 類型新臺幣計價受益權單位及 N 類型新臺幣計價受益權單位首次銷售日當日之發行價格依其面額。

- (3) 本基金各類型受益權單位每一受益權單位之發行價格乘以申購單位數所得之金額為發行價額，發行價額歸本基金資產
  - (4) 本基金各類型受益權單位之申購手續費(含遞延手續費)不列入本基金資產，每受益權單位之申購手續費(含遞延手續費)最高不得超過發行價格之百分之三。本基金各類型受益權單位之申購手續費(含遞延手續費)依最新公開說明書規定。
- 3.因受益人申請買回致某類型計價類別受益權單位之淨資產價值為零者，除經理公司公告暫停銷售期間外，經理公司仍應每營業日公告該類型計價類別受益權單位之每受益權單位發行價格。若恢復銷售者，於恢復當日其發行價格先依循「計算依據」之受益權單位換算暫停銷售期間之報酬率，銷售日後該類型計價類別受益權單位發行價格亦比照「計算依據」辦理，直至投資人實際申購該類型計價類別受益權單位為止。

發行價格之「計算依據」依下列規則辦理：

- (1) 任一計價類別受益權單位之淨資產價值為零者，其每日之發行價格參考依據分別為--
  - A1.以相同計價幣別受益權單位之銷售當日單位淨資產價值為依據，依序以 A 類型、B 類型、N9 類型及 N 類型受益權單位之單位淨資產價值其日報酬比率為換算依據。惟當所依據之 B 類型受益權單位或 N 類型受益權單位因銷售當日為除息日，該日之報酬率應以含息報酬率為之。見釋例 A1.
  - B1. 若無相同計價幣別受益權單位之各類型受益權單位其單位淨資產價值可為依據時，則依序以 A 類型美元、B 類型美元、N9 類型美元、N 類型美元、A 類型新臺幣、B 類型新臺幣、N9 類型新臺幣及 N 類型新臺幣計價受益權單位之銷售當日報酬比率為依據。惟當所依據之 B 類型受益權單位或 N 類型受益權單位因銷售當日為除息日，該日之報酬率應以含息報酬率為之。見釋例 B1.
  - C1. 暫停銷售後恢復銷售者，除依據前述 A.或 B.之受益權單位規則外，恢復當日以所依據受益權單位之完整期間報酬率為換算基礎，恢復銷售之翌日起，依循前述 A.或 B.之規則。見釋例 C1.

釋例說明:

釋例 A1.

當 N9 類型人民幣計價受益權單位淨資產價值為零時，該基金相同計價幣別之其他類型受益權單位：A 類型人民幣計價受益權單位尚未銷售(故無單位淨資產價值)，銷售當日 B 類型人民幣計價受益權單位及 N 類型人民幣計價受益權單位有單位淨資產價值。依據上述 A.說明，以下列方式進行換算：

- (a) 銷售日前 N9 類型人民幣計價受益權單位最後公布之每單位淨資產價值為 10.95 元... (A)
- (b) 銷售日前 B 類型人民幣計價受益權單位之每單位淨資產價值為 10.50 元，銷售當日 B 類型人民幣計價受益權單位之每單位淨資產價值為 10.60 元，當日 B 類型人民幣計價受益權單位之每單位收益分配除息金額為 0.0450，換算當日 B 類型人民幣計價基金每單位淨資產之日報酬比率為  $(10.60+0.0450)/10.50-1=1.380952\%.....$  (B)

(c) N9 類型人民幣計價受益權單位之銷售價格=銷售日前 N9 類型人民幣受益權單位最後公布之每單位淨資產價值 x (1+換算當日人民幣計價基金每單位淨資產價值報酬率)=(A) x (1+(B))=10.95x(1+1.380952%)=11.10

【前述該計價類別受益權單位其發行價格之依據，計算至投資人實際申購該計價類別受益權單位為止。】

#### 釋例 B1.

當 N9 類型人民幣計價受益權單位淨資產價值為零時，且該基金無相同計價幣別之其他類型受益權單位，依上述 B.說明，以下列方式進行換算：

(a) 銷售日前 N9 類型人民幣受益權單位最後公布之每單位淨資產價值為 10.95 元.....(A)

(b) 銷售日前 A 類型美元計價受益權單位之每單位淨資產價值為 10.29 元，當日 A 類型美元計價受益權單位之每單位淨資產價值為 10.39 元，換算銷售當日 A 類型美元計價受益權單位之每單位淨資產報酬比率為  $10.39/10.29-1=0.971817\%$ .....(B)

(c) N9 類型人民幣計價受益權單位之銷售價格=銷售日前 N9 類型人民幣受益權單位最後公布之每單位淨資產價值 x(1+換算當日計價每單位淨資產價值報酬率)=(A) x (1+(B))=10.95x(1+0.971817%)=11.06

【前述該計價類別受益權單位其發行價格之依據，計算至投資人實際申購該計價類別受益權單位為止。】

#### 釋例 C1

〔C1-A.以相同計價幣別受益權單位之銷售當日單位淨資產價值為依據〕

當 N9 類型人民幣計價受益權單位淨資產價值為零，經暫停銷售至恢復銷售期間，該基金相同計價幣別之其他類型受益權單位，A 類型人民幣計價受益權單位尚未銷售(無單位淨資產價值)，B 類型人民幣計價受益權單位無完整期間單位淨值及 N 類型人民幣計價受益權單位有完整期間單位淨資產價值可供參考。依據上述 A.及 C.說明，以下列方式進行換算：

(a) 暫停銷售日前 N9 類型人民幣計價受益權單位最後公布之每單位淨資產價值為 10.95 元..... (A)

(b) 暫停銷售日前 B 類型人民幣計價受益權單位無完整期間單位淨值，N 類型人民幣計價受益權單位有完整期間單位淨值，故以 N 類型人民幣計價受益權單位為換算基礎。N 類型人民幣計價受益權單位之每單位淨資產價值為 10.50 元，恢復銷售當日 N 類型人民幣計價受益權單位之每單位淨資產價值為 10.60 元，暫停銷售期間 N 類型人民幣計價受益權單位累計收益分配除息金額為 0.0450，換算暫停銷售期間 N 類型人民幣計價基金每單位淨資產之期間報酬比率為  $(10.60+0.0450)/10.50-1=1.380952\%$ ..... (B)

(c) N9 類型人民幣計價受益權單位之銷售價格=暫停銷售日前 N9 類型人民幣受益權單位最後公布之每單位淨資產價值 x (1+換算暫停銷售期間人民幣計價基金每單位淨資產價值報酬率)=(A) x (1+(B))=10.95x(1+1.380952%)=11.10

【前述該外幣計價受益權單位其發行價格之依據，計算至投資人實際申購該外幣計價受益權單位為止。】

〔C1-B.若無相同計價幣別受益權單位之各類型受益權單位其單位淨資產價值可為依據時〕

當 N9 類型人民幣計價受益權單位淨資產價值為零經暫停銷售後恢復銷售，且該

基金無相同計價幣別之其他類型受益權單位，依上述 B.及 C.之說明，以下列方式進行換算：

- (a) 暫停銷售日前 N9 類型人民幣受益權單位最後公布之每單位淨資產價值為 10.95 元.....(A)
- (b) 暫停銷售日前 A 類型美元計價受益權單位之每單位淨資產價值為 10.29 元，恢復銷售當日 A 類型美元計價受益權單位之每單位淨資產價值為 10.39 元，換算暫停銷售期間 A 類型美元計價受益權單位之每單位淨資產報酬比率為  $10.39/10.29-1=0.971817\%$ .....(B)
- (c) N9 類型人民幣計價受益權單位之銷售價格=暫停銷售日前 N9 類型人民幣受益權單位最後公布之每單位淨資產價值  $\times(1 + \text{換算暫停銷售期間計價每單位淨資產價值報酬率}) = (A) \times (1 + (B)) = 10.95 \times (1 + 0.971817\%) = 11.06$

【前述該計價類別受益權單位其發行價格之依據，計算至投資人實際申購該計價類別受益權單位為止。】

4. 本基金每一受益權單位之申購手續費(含遞延手續費)，最高得不超過申購發行價額之百分之三，申購手續費(含遞延手續費)不列入本基金資產。

現行之申購手續費依下列費率計算之：

(1) 申購時給付：(適用於 A 類型及 B 類型各計價類別受益權單位)

現行手續費收取最高不超過申購發行價額之百分之三，實際費率由經理公司或銷售機構依其銷售策略於此範圍內作調整。

(2) 買回給付，即遞延手續費：(適用於 N9 類型及 N 類型各計價類別受益權單位)

按每受益權單位申購日發行價格或買回日單位淨資產價值孰低者，乘以下列比率，再乘以買回單位數：

- (a) 持有期間一年(含)以下者:3%。
- (b) 持有期間超過一年而在二年(含)以下者:2%。
- (c) 持有期間超過二年而在三年(含)以下者:1%。
- (d) 持有期間超過三年者:0%。

計算遞延手續費時，本基金 N9 類型或 N 類型之新臺幣轉換至經理公司其他基金之 N9 類型或 N 類型之新臺幣計價受益權單位，其持有期間累積計算；本基金 N9 類型或 N 類型之美元計價受益權單位轉換至經理公司其他基金之 N9 類型或 N 類型之美元計價受益權單位，其持有期間累積計算；本基金 N9 類型或 N 類型之人民幣計價受益權單位轉換至經理公司其他基金之 N9 類型或 N 類型之人民幣計價受益權單位，其持有期間累積計算。

(十五)、基金之最低申購價金：除經理公司同意外，各類型受益權單位最低發行價額依下列規定辦理：

1. 本基金自募集日起三十日內，申購人每次申購之最低發行價額，A 類型受益憑證（不配息）為新臺幣一萬元整，B 類型受益憑證（月配息）為新臺幣三十萬元整，前開期間之後，申購人每次申購之最低發行價額如下，但經理公司同意者，申購人每次申購金額不受下述最低發行價額之限制：

計價幣別	受益權單位種類	單筆之最低申購價額(依各計價幣別為單位)	定期定額之最低申購價額(依各計價幣別為單位)
新臺幣計價	A 類型、N9 類型	壹萬元	壹仟元整，超過者，以壹百元或其整倍數為限

			(自2024年10月1日起施行)
	B類型、 N類型	參拾萬元	參仟元整，超過者，以壹佰元或其整倍數為限 (自2024年10月1日起施行)
美元計價	A類型、N9 類型	參百元	壹佰伍拾元整，超過者，以參拾元或其整倍數為限
	B類型、 N類型	壹萬元	貳佰元整，超過者，以參拾元或其整倍數為限
人民幣計價	A類型、N9 類型	貳仟元	玖佰元整，超過者，以貳佰元或其整倍數為限
	B類型、 N類型	陸萬元	壹仟貳佰元整，超過者，以貳佰元或其整倍數為限

(註)前開B類型或N類型各計價幣別受益憑證，於經授權經理公司以收益分配金額再申購之情形，不受前述最低發行價額限制。

2. 本基金各類型受益憑證之轉換，得不受該類型受益憑證最低申購價金之限制，其再申購手續費用依前述(十四)之說明辦理；申購人以經理公司已發行之其他基金買回價金或其收益分配金額投資本基金者，其申購得不受上開最低金額之限制。受益人不得申請於經理公司同一基金或不同基金新臺幣計價受益權單位與外幣計價受益權單位間之轉換。
  3. 受益人申請於經理公司同一基金或不同基金之轉申購，經理公司辦理有關轉申購涉及不同外幣兌換時，兌換流程及匯率採用依據：  
不適用，茲說明如下：
    - (1) 受益人不得申請轉申購經理公司經理之不同基金之不同外幣計價類別受益權單位。
    - (2) 受益人申請不同基金同一計價類別受益權單位之轉申購，應經經理公司同意，惟屬同一貨幣間轉換，無匯率兌換問題。
    - (3) 經理公司目前暫不開放同一基金之不同外幣計價受益權單位間之轉申購。
- (十六)、經理公司為防制洗錢及打擊資恐而可能要求申購人提出之文件及拒絕申購之情況：

■ 辦理本基金申購應檢附下列證件核驗

1. 自然人申購本基金者：其為本國人者，除未滿十四歲且尚未申請國民身分證者，可以戶口名簿、戶籍謄本或電子戶籍謄本替代外，應要求其提供國民身分證；其為外國人者，應要求其提供護照，並應確認是否為外國高知名度政治人物，如是，應採取適當管理措施並定期檢討，若評估有疑似洗錢徵兆嫌疑，應留存交易紀錄、憑證，並向法務部調查局申報。申購人為未成年或受輔助宣告之人時，並應提供法定代理人或輔助人之國民身分證或護照或其他可資證明身分之證明文件。
2. 法人或其他機構申購本基金者，應要求被授權人提供申購人出具之授權書、被授權人身分證明文件、代表人身分證明文件、該申購人登記證明文件、公文或相關證明文件。繳稅證明不能作為開戶之唯一依據。
3. 經理公司對於上開申購人所提供核驗之文件，除授權書應留存正本外，其餘文件應留存影本備查。
4. 本公司不接受客戶以匿名或使用假名開戶、申購基金或辦理全權委託投資。

■ 如以臨櫃交付現金方式辦理申購或委託時，經理公司應實施雙重身分證明文件查核及對所核驗之文件，除授權書應留存正本外，其餘文件應留存影本備查，並請客戶依規定提供下列之證件核驗：

1. 自然人客戶，其為本國人者，除要求其提供國民身分證，但未滿十四歲且尚未申請國民身分證者，可以戶口名簿、戶籍謄本或電子戶籍謄本替代外，並應徵取其他可資證明身分之文件，如健保卡、護照、駕照、學生證、戶口名簿或、戶籍謄本或電子戶籍謄本等；其為外國人者，除要求其提供護照外，並應徵取如居留證或其他可資證明身分之文件。但客戶為未成年人或受輔助宣告之人時，應增加提供法定代理人或輔助人之國民身分證或護照，以及徵取法定代理人或輔助人其他可資證明身分之證明文件。
2. 申購人為法人或其他機構時，除要求被授權人提供客戶出具之授權書、被授權人身分證明文件、代表人身分證明文件、該客戶之登記證明文件、公文或相關證明文件外，並應徵取董事會議紀錄、公司章程或財務報表等，始可受理其申購或委託。但繳稅證明不能作為開戶之唯一依據。
3. 除前述之國民身分證、護照及登記證明文件外之第二身分證明文件，應具辨識力。機關學校團體之清冊，如可確認客戶身分，亦可當作第二身分證明文件。

■ 拒絕申購情況

1. 若申購人拒絕提供前述相關身分證明文件者，應予婉拒受理或經確實查證其身分屬實後始予辦理。
2. 疑似使用假名、人頭、虛設行號或虛設法人團體辦理申購或委託者；或持用偽造、變造身分證明文件；或所提供文件資料可疑、模糊不清，不願提供其他佐證資料或提供之文件資料無法進行查證者；或申購人不尋常拖延應補充之身分證明文件者；或於受理申購或委託時，有其他異常情形，申購人無法提出合理說明者等之情形時，應婉拒受理該類之申購或委託。
3. 對於採委託、授權等形式申購或委託者，經理公司職員應查驗依規定應提供之委託或授權文件、客戶本人及其代理人之身分證明文件，確實查證該委託、授權之事實及身分資料，並將其本人及代理人之詳細身分資料建檔，必要時，並應以電話、書面或實地查訪等其他適當之方式向本人確認之。若查證有困難時，應婉拒受理該類之申購或委託。另，對於採委託、授權等形式申購或委託者，開戶後始發現有存疑之客戶者，應以電話、書面或實地查訪等其他適當方式再次確認之。

(十七)、買回開始日及買回申請截止時間：

1. 本基金自成立之日起六十日後，受益人得依最新公開說明書之規定，以書面或電子資料向經理公司或其指定之代理機構提出買回之請求。經理公司與其他受理受益憑證買回申請之機構所簽訂之代理買回契約，應載明每營業日受理買回申請之截止時間及對逾時申請之認定及其處理方式，以及雙方之義務、責任及權責歸屬。受益人得請求買回受益憑證之全部或一部。經理公司應依本基金各類型受益權單位之特性，於公開說明書揭露其受理受益憑證買回申請之截止時間，除能證明受益人係於截止時間前提出買回請求者，逾時提出申請者，應視為次一營業日之交易。受理買回申請之截止時間，經理公司應確實嚴格執行，並應將該資訊載明於公開說明書、相關銷售文件或經理公司網站。
2. 買回申請截止時間：親赴經理公司或以傳真申請為每營業日之下午四時三

十分止；以郵寄方式向經理公司辦理者，係以買回申請書件備齊並於每營業日之下午四時三十分前送達經理公司；以電子交易向經理公司申請為每營業日之下午四時；赴代理銷售機構辦理者，則依其規定。

除能證明投資人係於截止時間前提出買回請求者外，逾時申請應視為次一買回申請日之買回申請。惟如遇不可抗力之天然災害或重大事件，經理公司得依安全考量調整截止時間。

- (十八)、買回費用：本基金買回費用最高不得超過本基金每受益權單位淨資產價值之百分之一，並得由經理公司在此範圍內公告後調整。本基金買回費用目前為零。

惟經理公司為因應信託契約第十八條鉅額受益憑證之買回條款所規定之理由，向金融機構辦理借款期間，受益人申請買回應支付買回價金百分之二之買回費用。買回費用歸入本基金資產。

- (十九)、買回價格：除本基金信託契約另有規定外，各類型受益權單位每受益權單位之買回價格以買回日(即買回申請書及其相關文件到達經理公司或其指定之事務代理機構之次一營業日)該類型受益權單位每受益權單位淨資產價值扣除買回費用及遞延手續費計算之。N9類型各計價受益權單位及N類型各計價受益權單位之買回，應依最新公開說明書之規定扣收買回費用及遞延手續費。其他類型受益權單位之買回，則不適用遞延手續費。

- (二十)、基金短線交易之規定：本基金宜以中長期方式進行投資，為避免短線交易造成其他受益人權益受損，及基金操作之困難，影響基金績效，本基金不歡迎受益人進行短線交易，除定期定額、本基金A類型受益權單位與B類型同一計價類別受益權單位或本基金N9類型與N類型同一計價類別受益權單位間之相互轉換，以及「配息未達一定金額，經理公司自動再申購同一基金」之情形外，經理公司亦保留限制短線交易之受益人再次申購基金及對其收取相關費用之權利。

目前本基金進行短線交易之受益人須支付買回金額百分之零點三之短線交易費用。本費用應歸入本基金資產。

前述之「短線交易」目前係指持有本基金未超過十四個曆日(含第十四個曆日)者，即以「買回日(即請求買回之書面及其相關文件到達經理公司或其指定代理機構之次一營業日)」之日期減去「申購日」之日期，小於或等於十四個曆日。

以下為範例說明：

甲君於102年8月28日申購本基金，經換算後，其持有10,000個受益權單位數。情況A:甲君在102年9月10日申請買回，其買回日依信託契約規定，為102年9月11日，並適用102年9月11日之每單位淨值為新臺幣10.01元。本情況因從申購至買回期間未超過十四個曆日(該期間等於14個曆日)，因此，經理公司需將甲君的買回金額新臺幣100,100元(NTD10.01X10,000單位)扣除0.3%的短線交易費用，即新臺幣300元(NTD100,100X0.3%)，甲君所收到的買回金額即需扣除該短線交易費用。實際入帳金額尚需視各金融機構匯款費用收取標準。另，該短線交易費歸入本基金資產。

情況B:甲君在102年9月11日申請買回，其買回日依信託契約規定，為102年9月12日，並適用102年9月12日之每單位淨值為新臺幣10.01元。本情況從申購至買回期間已超過十四個曆日，因此甲君的買回金額不需被扣除短線交易費。實際入帳金額尚需視各金融機構匯款費用收取標準。

- (二十一)、營業日：指經理公司營業總公司所在縣市之銀行營業日。但本基金投資

比重達本基金淨資產價值一定比例之投資所在國或地區之證券交易市場因例假日停止交易時，不在此限。前述所稱「一定比例之主要投資所在國或地區」係指投資比重達本基金淨資產價值之百分之四十(含)以上之任一國家或地區。經理公司應於其網站，自成立日起屆滿六個月後，每年度3月、6月、9月及12月第20日(含)公告前一月月底(即2月、5月、8月及11月月底)，投資達該一定比例之主要投資所在國或地區及其次一季之證券交易市場例假日。嗣後如因本基金投資比例及其休假日變更時，仍從其公告規定。

(二十二)、經理費：經理公司之報酬係按本基金淨資產價值每年百分之壹點捌(1.8%)之比率，逐日累計計算，並自本基金成立日起每曆月給付乙次。但本基金自成立之日起屆滿六個月後，除信託契約第十四條第一項規定之特殊情形外，投資於國內外之股票(含承銷股票)、存託憑證之總金額未達本基金淨資產價值之百分之七十部分，經理公司之報酬應減半計收。

(二十三)、保管費：基金保管機構之報酬係按本基金淨資產價值每年百分之零點二八(0.28%)之比率，由經理公司逐日累計計算，並自本基金成立日起每曆月給付乙次。

(二十四)、分配收益：

1. 本基金A類型各計價類別受益權單位及N9類型各計價類別受益權單位之收益全部併入基金資產，不予分配。
2. 本基金B類型新臺幣計價受益權單位投資中華民國以外地區所得之現金股利、利息收入及中華民國境內外投資所得之已實現資本利得扣除資本損失(包括已實現及未實現之資本損失)，並扣除本基金B類型新臺幣計價受益權單位應負擔之各項成本費用後，為B類型新臺幣計價受益權單位之可分配收益。上述可分配收益由經理公司依下列3.及4.方式分配之。
3. 每月分配收益：經理公司得依下列方式分別計算該月份可分配收益之金額，並得視該月份之收益情況，選擇其中之一之計算所得收益，決定應分配之收益金額，依信託契約第十五條第五項規定之時間進行收益分配，惟若二種計算結果均無可分配收益時，經理公司即不進行分配；
  - (1) 本基金B類型新臺幣計價受益權單位投資於中華民國以外所得之現金股利及利息收入為該月份可分配收益之金額；
  - (2) 本基金B類型新臺幣計價受益權單位投資於中華民國以外所得之現金股利、利息收入，另加計中華民國境內外投資所得之已實現資本利得扣除資本損失(包括已實現及未實現之資本損失)及本基金B類型新臺幣計價受益權單位應負擔之各項成本費用後，為可分配收益之金額。
4. 每年度分配收益：就本基金B類型新臺幣計價受益權單位之已實現資本利得扣除資本損失(包括已實現及未實現之資本損失)及本基金B類型新臺幣計價受益權單位應負擔之各項成本費用後，為可分配收益之金額，經理公司得按當年度之收益情況，決定應分配之收益金額，依信託契約第五項規定之時間進行收益分配。
5. 除B類型新臺幣計價受益權單位外，本基金其餘各分配收益類別受益權單位之可分配收益來源如下，經理公司應按月就下列收益來源決定分配金額，並於決定分配金額後，依信託契約第十五條第五項規定之時間進行收益分配：
  - (1) 除B類型新臺幣計價受益權單位外，就本基金其餘各分配收益類別受益權單位之投資中華民國以外所得之現金股利、利息收入、子基金收益分配與其他收入，經理公司得分別依各該類型受益權單位之孳息收入之情況，決定應分配之金額。

- (2)除B類型新臺幣計價受益權單位外，就本基金其餘各分配收益類別受益權單位投資中華民國以外之有價證券所得之已實現資本利得扣除資本損失（包括其已實現及未實現之資本損失）及本基金應負擔之各項成本費用屬於各該類型受益權單位應負擔者後之可分配收益為正數時，決定應分配之金額。
- (3)除B類型新臺幣計價受益權單位外，可歸屬於各分配收益類別受益權單位並於中華民國以外所為之外幣間匯率避險交易所衍生之已實現資本利得扣除資本損失(包括已實現及未實現之資本損失)為正數時，亦為各該類型受益權單位之可分配收益，並由經理公司決定應分配之金額。
- 6.N類型新臺幣計價受益權單位、B類型美元計價受益權單位、N類型美元計價受益權單位、B類型人民幣計價受益權單位及N類型人民幣計價受益權單位其可分配收益情形，經理公司依收益之情況自行決定分配之金額或不予分配。前述分配之金額可超出該類型受益權單位之可分配收益，故該類型受益權單位之配息可能涉及本金。
- 7.本基金各分配收益類別受益權單位可分配收益之分配，每月分配之情形，由經金管會核准辦理公開發行公司之簽證會計師出具收益分配覆核報告後即得進行分配，但收益分配內容如涉及已實現資本利得扣除資本損失(包括已實現及未實現資本損失)時，應洽簽證會計師出具查核報告後，始得分配；每年分配之情形，應洽簽證會計師出具查核報告後，始得分配。每月分配收益之情形，應於次月第十八個營業日前分配之；每年分配之情形，應於每年度結束後，於翌年四月底前分配之。前述收益分配之分配基準日由經理公司於期前依信託契約第三十一條規定之方式公告之。
- 8.每次分配之總金額，應由基金保管機構以「柏瑞亞太高股息證券投資信託基金可分配收益專戶」之名義按新臺幣及外幣計價幣別開立帳戶分別存入，不再視為本基金資產之一部分，但其所生之孳息應併入各分配收益類別受益權單位之資產。
- 9.各分配收益類別受益權單位可分配收益，依收益分配基準日發行在外之各分配收益類別受益權單位總數平均分配，收益分配之給付應以受益人為受款人之記名劃線禁止背書轉讓票據或匯款方式為之，經理公司並應公告其計算方式及分配之金額、地點、時間及給付方式。惟B類型新臺幣計價受益權單位之收益分配給付金額未達新臺幣伍佰元、N類型新臺幣計價受益權單位之收益分配給付金額未達新臺幣伍佰元、B類型美元計價受益權單位之收益分配給付金額未達美金柒拾元、N類型美元計價受益權單位之收益分配給付金額未達美金柒拾元、B類型人民幣計價受益權單位之收益分配給付金額未達人民幣肆佰元或N類型人民幣計價受益權單位之收益分配給付金額未達人民幣肆佰元時，受益人(除透過壽險公司投資型保單、基金銷售機構以特定金錢信託方式、財富管理專戶申購本基金者或經經理公司同意者外)授權經理公司以該筆收益分配金額再申購本基金同類型受益權單位。
- (二十五)、基金淨資產價值之暫停計算原則：經理公司應每營業日計算本基金之淨資產價值。有下列情事時，得暫停計算：
1. 經理公司因金管會之命令或有下列情事之一，並經金管會核准得暫停計算淨資產價值時，經理公司除得依信託契約第十九條規定暫停計算買回價格，延緩給付買回價金外，並得暫停受益權單位之申購。
    - (1)投資所在國或地區證券交易所、店頭市場或外匯市場非因例假日而停止交易；
    - (2)通常使用之通信中斷；

- (3)因匯兌交易受限制；
  - (4)有無從收受買回請求或給付買回價金之其他特殊情事者。
2. 前述 1.所定暫停計算本基金淨資產價值之情事消滅後之次一營業日，經理公司應即恢復計算本基金之淨資產價值及受益權單位之申購及買回。

## 二、本基金之性質

### (一)、本基金之設立及其依據：

本基金係依據證券投資信託及顧問法、證券投資信託事業管理規則、證券投資信託基金管理辦法及其他相關辦法之規定，經金管會九十六年八月三十一日金管證四字第0960047508號函核准，在中華民國境內募集設立之證券投資信託基金。本基金所有證券交易行為，均應依證券投資信託及顧問法及其他有關法規辦理並受金管會之管理監督。

### (二)、證券投資信託契約關係：

本基金之信託契約係依證券投資信託及顧問法、證券投資信託事業管理規則、證券投資信託基金管理辦法及其他中華民國有關法令之規定，為保障本基金受益憑證所有人（以下簡稱「受益人」）之利益所訂定，以規範經理公司、保管機構及受益人間之權利義務。經理公司及保管機構自信託契約簽訂並生效之日起為信託契約當事人。除經理公司拒絕其申購者外，受益人自申購並繳足全部價金之日起，成為信託契約當事人。信託契約當事人依有關法令及信託契約規定享有權利及負擔義務。

### (三)、基金成立時及歷次追加發行情形：

請見第 4 頁之(十二)、銷售開始日

## 三、基金經理公司之職責

- (一)、經理公司應依現行有關法令、信託契約之規定暨金管會之指示，並以善良管理人之注意義務經理本基金，除信託契約另有規定外，不得為自己、其代理人、代表人、受僱人或任何第三人謀取利益。其代理人、代表人或受僱人履行信託契約規定之義務，有故意或過失時，經理公司應與自己之故意或過失，負同一責任。經理公司因故意或過失違反法令或信託契約約定，致生損害於本基金之資產者，經理公司應對本基金負損害賠償責任。
- (二)、除經理公司、其代理人、代表人或受僱人有故意或過失外，經理公司對本基金之盈虧、受益人或基金保管機構所受之損失不負責任。
- (三)、經理公司對於本基金資產之取得及處分有決定權，並應親自為之，除金管會另有規定外，不得複委任第三人處理。但經理公司行使其他本基金資產有關之權利，必要時得要求基金保管機構、國外受託保管機構或其代理人出具委託書或提供協助。經理公司就其他本基金資產有關之權利，得委任或複委任基金保管機構、國外受託保管機構或律師或會計師行使之；委任或複委任律師或會計師行使權利時，應通知基金保管機構。
- (四)、經理公司在法令許可範圍內，就本基金有指示基金保管機構及國外受託保管機構之權，並得不定期盤點檢查本基金資產。經理公司並應依其判斷、金管會之指示或受益人之請求，在法令許可範圍內，採取必要行動，以促使基金保管機構依信託契約規定履行義務。
- (五)、經理公司如認為基金保管機構違反信託契約或有關法令規定，或有違反之虞時，應即報金管會。
- (六)、經理公司應於本基金開始募集三日前，或追加募集核准函送達之日起三日內，及公開說明書更新或修正後十日內，將公開說明書電子檔案向金管會指定之資訊申

報網站進行傳輸。

- (七)、經理公司或受益憑證銷售機構在銷售手續完成前，應先將本基金公開說明書提供予投資人，並於本基金之銷售文件及廣告內，標明已備有公開說明書及可供索閱之處所。公開說明書之內容如有虛偽或隱匿情事者，應由經理公司及其負責人與其他在公開說明書上簽章者，依法負責。
- (八)、經理公司必要時得修正公開說明書，並公告之，除下列第 2.至第 4.向同業公會申報外，其餘應向金管會報備：
  - 1.依規定無須修正證券投資信託契約而增列新投資標的及其風險事項者。
  - 2.申購人每次申購之最低發行價額。
  - 3.申購手續費(含遞延手續費)。
  - 4.買回費用。
  - 5.配合證券投資信託契約變動修正公開說明書內容者。
  - 6.其他對受益人權益有重大影響之修正事項。
- (九)、經理公司就證券之買賣交割或其他投資之行為，應符投資所在國或地區證券市場之相關法令，經理公司並應指示其所委任之證券商，就為本基金所為之證券投資，應以符合投資所在國或地區證券市場買賣交割實務之方式為之。
- (十)、經理公司運用本基金從事證券相關商品之交易，應符合相關法令及金管會之規定。
- (十一)、經理公司與其委任之受益憑證銷售機構間之權利義務關係依銷售契約之規定。經理公司應以善良管理人之注意義務選任銷售機構。
- (十二)、經理公司得依本契約第十六條規定請求本基金給付報酬，並依有關法令及本契約規定行使權利及負擔義務。經理公司對於因可歸責於基金保管機構或國外受託保管機構之事由致本基金及(或)受益人所受之損害不負責任，但經理公司應代為追償。
- (十三)、除依法委託基金保管機構保管本基金外，經理公司如將經理事項委由第三人處理時，經理公司就該第三人之故意或過失致本基金所受損害，應予負責。
- (十四)、經理公司應自本基金成立之日起運用本基金。
- (十五)、經理公司應依金管會之命令、有關法令及信託契約規定召開受益人會議。惟經理公司有不能或不為召開受益人會議之事由時，應立即通知基金保管機構。
- (十六)、本基金之資料訊息，除依法或依金管會指示或信託契約另有訂定外，在公開前，經理公司或其他受僱人應予保密，不得揭露於他人。
- (十七)、經理公司因解散、停業、歇業、撤銷或廢止許可等事由，不能繼續擔任本基金經理公司職務者，應即洽由其他證券投資信託事業承受其原有權利及義務。經理公司經理本基金顯然不善者，金管會得命經理公司將本基金移轉於經指定之其他證券投資信託事業經理。
- (十八)、基金保管機構因解散、停業、歇業、撤銷或廢止許可等事由，不能繼續擔任本基金保管機構職務者，經理公司應即洽由其他基金保管機構承受原基金保管機構之原有權利及義務。基金保管機構保管本基金顯然不善者，金管會得命其將本基金移轉於經指定之其他基金保管機構保管。
- (十九)、本基金各類型受益權單位合計淨資產價值低於新臺幣貳億元時，經理公司應將淨資產價值及受益人人數告知申購人。於計算前述各類型受益權單位合計金額時，

外幣計價之受益權單位部分，應依信託契約第三十條第二項規定換算為新臺幣後，與新臺幣計價受益權單位合併計算。

(二十)、因發生信託契約第二十四條第一項第(二)款之情事，致信託契約終止，經理公司應於清算人選定前，報經金管會核准後，執行必要之程序。

(二十一)、經理公司應於本基金公開說明書中揭露：

1. 「本基金受益權單位分別以新臺幣、美元或人民幣為計價貨幣。」等內容。
2. 基金各類型受益權單位之幣別、面額及各類型受益權單位與基準受益權單位之換算比率。

#### 四、基金保管機構之職責

(一)、基金保管機構本於信託關係，係受經理公司委託保管、處分、收付本基金。受益人申購受益權單位之發行價額及其他本基金之資產，應全部交付基金保管機構保管。

(二)、基金保管機構應依證券投資信託及顧問法相關法令、本基金在國外之資產所在國有關法令、信託契約之規定暨金管會之指示，以善良管理人之注意義務及忠實義務，辦理本基金之開戶、保管、處分及收付本基金之資產及各分配收益類別受益權單位可分配收益專戶之款項，除信託契約另有規定外，不得為自己、其代理人、代表人、受僱人或任何第三人謀取利益。其代理人、代表人或受僱人履行信託契約規定之義務，有故意或過失時，基金保管機構應與自己之故意或過失，負同一責任。基金保管機構因故意或過失違反法令或信託契約約定，致生損害於本基金之資產者，基金保管機構應對本基金負損害賠償責任。

(三)、基金保管機構應依經理公司之指示取得或處分本基金之資產，並行使與該資產有關之權利，包括但不限於向第三人追償等。但如基金保管機構認為依該項指示辦理有違反信託契約或有關中華民國法令規定之虞時，得不依經理公司之指示辦理，惟應立即呈報金管會。基金保管機構非依有關法令或本契約規定不得處分本基金資產，就與本基金資產有關權利之行使，並應依經理公司之要求提供委託書或其他必要之協助。

(四)、基金保管機構得委託國外金融機構為本基金國外受託保管機構，與經理公司指定之國外證券經紀商進行國外證券買賣交割手續，並保管本基金存放於國外之資產，及行使與該資產有關之權利。基金保管機構對國外受託保管機構之選任、監督及指示，依下列規定為之：

1. 基金保管機構對國外受託保管機構之選任，應經經理公司同意。
2. 基金保管機構對國外受託保管機構之選任或指示，因故意或過失而致本基金生損害者，應負損害賠償責任。
3. 國外受託保管機構如因解散、停業、歇業、撤銷或廢止許可或其他事由而不能繼續保管本基金國外資產者，基金保管機構應即覓適格之國外受託保管機構。國外受託保管機構之更換，應經經理公司同意。

(五)、基金保管機構得為履行信託契約之義務，透過證券集中保管事業、票券集中保管事業、中央登錄公債、投資所在國相關證券交易所、結算機構、銀行間匯款及結算系統、一般通訊系統等機構或系統處理或保管基金相關事務。但如有可歸責前述機構或系統之事由致本基金受損害，除基金保管機構有故意或過失者，基金保管機構不負賠償責任，但基金保管機構應代為追償。

- (六)、基金保管機構依信託契約規定應履行之責任與義務，如委由國外受託保管機構處理者，基金保管機構就國外受託保管機構之故意或過失，應與自己之故意或過失負同一責任，如因而損害本基金之資產時，基金保管機構應負損害賠償責任。
- (七)、基金保管機構得依證券投資信託及顧問法及其他投資所在國或地區證券市場相關法令之規定，複委任證券集中保管事業代為保管本基金購入之有價證券並履行信託契約之義務，有關費用由基金保管機構負擔。
- (八)、基金保管機構應依經理公司提供之收益分配數據，擔任本基金各分配收益類別受益權單位收益分配之給付人，執行收益分配之事務。
- (九)、基金保管機構僅得於下列情況下，處分本基金之資產：
- 1.依經理公司指示而為下列行為：
    - (1)因投資決策所需之投資組合調整。
    - (2)為從事證券相關商品交易所需之保證金帳戶調整或支付權利金。
    - (3)給付本基金信託契約第十條應由本基金負擔之款項。
    - (4)給付依本契約應分配予各分配收益類別受益權單位之受益人之可分配收益。
    - (5)給付受益人買回其受益憑證之買回價金。
  - 2.於信託契約終止，清算本基金時，依各類型受益權比例分派予受益人其所應得之資產。
  - 3.依法令強制規定處分本基金之資產。
- (十)、基金保管機構應依法令及信託契約之規定，定期將本基金之相關表冊交付經理公司，送由同業公會轉送金管會備查。基金保管機構應於每週最後營業日製作截至該營業日止之保管資產庫存明細表(含股票股利實現明細)、銀行存款餘額表及證券相關商品明細表交付經理公司；於每月最後營業日製作截至該營業日止之保管資產庫存明細表、銀行存款餘額表及證券相關商品明細表，並於次月五個營業日內交付經理公司；由經理公司製作本基金檢查表、資產負債報告書、庫存資產調節表及其他金管會規定之相關報表，交付基金保管機構查核副署後，於每月十日前送由同業公會轉送金管會備查。
- (十一)、基金保管機構應將其所知經理公司違反信託契約或有關法令之事項，或有違反之虞時，通知經理公司應依信託契約或有關法令履行其義務，其有損害受益人權益之虞時，應即向金管會申報，並抄送同業公會。但非因基金保管機構之故意或過失而不知者，不在此限。基金保管機構如認為國外受託保管機構違反國外保管契約或明確知悉其違反本基金在國外資產所在地國家有關法令規定時，應為必要之處置及通知經理公司。
- (十二)、經理公司因故意或過失，致損害本基金之資產時，基金保管機構應為本基金向其追償。
- (十三)、基金保管機構得依本契約第十六條規定請求本基金給付報酬，並依有關法令及信託契約規定行使權利及負擔義務。基金保管機構對於因可歸責於經理公司或經理公司委任或複委任之第三人之事由，致本基金所受之損害不負責任，但基金保管機構應代為追償。
- (十四)、金管會指定基金保管機構召集受益人會議時，基金保管機構應即召集，所需費用由本基金負擔。

- (十五)、基金保管機構及國外受託保管機構除依法令規定、金管會指示或本契約另有訂定外，不得將本基金之資料訊息及其他保管事務有關之內容提供予他人。其董事、監察人、經理人、業務人員及其他受僱人員，亦不得以職務上所知悉之消息從事有價證券買賣之交易活動或洩露予他人。
- (十六)、本基金不成立時，基金保管機構應依經理公司之指示，於本基金不成立日起十個營業日內，將申購價金及其利息退還申購人。但有關掛號郵費或匯費由經理公司負擔。
- (十七)、除本條前述之規定外，基金保管機構對本基金或其他契約當事人所受之損失不負責任。

## 五、本基金投資

### (一)、基金投資之方針及範圍

有關本基金之投資方針及範圍，請參本公開明書「壹、基金概況」之「一、基金簡介」第(九)。

### (二)、經理公司運用基金投資之決策過程、基金經理人之姓名、主要經(學)歷及權限

#### 1. 決策過程

- (1)投資分析：由基金研究團隊負責研究分析工作，依據各國總體經濟與企業獲利成長表現，並分析各產業與景氣趨勢，考量當地股市交易走勢及相關區域政治風險、貨幣政策、長短期利率走勢、各交易商所提供之相關資料或投資趨勢建議及各種「質」與「量」數據、柏瑞投資集團研究資源以及投資顧問公司的建議，作成投資分析報告，以作為基金經理人投資參考依據。
- (2)投資決定：基金經理人依據投資分析報告，按月擬定投資策略與投資組合調整方針，輔以每週及每日晨會針對重大訊息進行討論並作成各投資決定或修正後制定投資決定書，經投資部門主管覆核後執行之。
- (3)投資執行：交易員依據基金投資決定書，將經核准之投資決定書分別向國內券商及轉交國外投資顧問公司或本公司集團企業向海外券商下單。透過國內券商及國外投資顧問公司或本公司集團企業將下單結果回報予經理公司交易員，由經理公司交易員作成基金投資執行紀錄，若執行時發生差異，則需填寫差異原因。
- (4)投資檢討：由基金經理人就投資現況進行檢討，並按月提出投資檢討報告，其中包括投資決策與實際情況檢討及投資標的檢討。

#### \*從事證券相關商品交易之作業流程：

- (1)交易分析：從事證券相關商品交易報告書，須載明交易理由、預計交易價格、多(空)方向、契約內容及數量，並詳述分析基礎、根據及建議，由從事證券相關商品交易報告書撰寫人、基金經理人、複核人員及權責主管核准。
- (2)交易決定：基金經理人依據從事證券相關商品交易報告書作成交易決定書，並交付執行；交易決定書須載明交易價格、多(空)方向、契約內容等內容，由基金經理人、複核人員及權責主管核准。
- (3)交易執行：交易員應於交易前確認有足夠之保證金可執行交易，並依據交易決定書執行交易，作成交易執行紀錄；交易執行紀錄須載明實際成交价格、多(空)方向、契約內容及數量及交易決定書與交易執行間之差異、差異原因說明等內容。本步驟由交易員、複核人員及權責主管負責。
- (4)交易檢討：從事證券相關商品交易檢討報告，由基金經理人、複核人員及權責

主管進行之。

## 2.基金經理人之姓名、主要經(學)歷及權限

姓名：馬治雲

學歷：美國韋恩州立大學企業管理碩士

經歷：現任柏瑞投信投資管理處副總經理2013.3~迄今

現任柏瑞亞太高股息基金經理人2024.1~迄今

現任柏瑞拉丁美洲基金經理人2021.7~迄今

現任柏瑞特別股息收益基金經理人2017.1~迄今

現任柏瑞亞洲亮點股票基金經理人2014.7~迄今

曾任柏瑞ESG減碳全球股票基金經理人2022.12~2024.1

曾任柏瑞全球金牌組合基金經理人2019.5~2019.7

曾任柏瑞旗艦全球平衡組合基金經理人2019.5~2019.7

曾任柏瑞旗艦全球成長組合基金經理人2019.5~2019.7

曾任柏瑞亞太高股息基金經理人2013.3~2019.1

曾任柏瑞拉丁美洲基金經理人2013.3~2017.6

曾任柏瑞五國金勢力建設基金經理人2013.3~2017.6

曾任柏瑞中印雙霸基金經理人2013.3~2014.7

曾任第一金投信投資研究處國外投資部資深投資襄理2011.5~2013.2

曾任華南永昌投信新金融商品部基金經理2006.9~2011.4

曾任大昌投顧研究部研究員2005.12~2006.9

曾任中華民國國際經濟合作協會助理專員2003.7~2005.12

兼管其他基金：柏瑞亞洲亮點股票基金、柏瑞特別股息收益基金及柏瑞拉丁美洲基金。

權限：基金經理人依據信託契約之規定及相關法令、內部規範運用本基金資產作成投資決定，經投資部門主管覆核後，交付交易人員執行各項投資。投資部門主管應監督基金經理決策過程並核閱，以確保基金經理人下達指示遵從決策。

\*本公司所採取防止基金經理人同時管理其他基金之利益衝突措施：

- (1)基金經理人同時管理其他基金時，為維持投資決策之獨立性及其業務之機密性，不同基金間之投資決策及交易過程應分別獨立。
- (2)除另有特別許可情形外，基金經理人應遵守不得對同一有價證券，有同時或同一日作相反投資決定之原則。
- (3)為避免基金經理人任意對同一有價證券於不同基金間作買賣相反之投資決定，而影響基金受益人之權益，除有因特殊類型之基金性質或為符合法令、信託契約規定、或因應申購贖回所產生之資產配置調整需求，或法令另有特別許可之情形外，應遵守不得對同一有價證券，有同時或同一日作相反投資決定之原則。
- (4)基金經理人基於前述特殊之情形、或其他合理之依據，對同一有價證券，有同時或同一日作相反投資決定時，應於投資決策報告中說明依據，經權責主管核可後，始得執行。投資決策紀錄並應存檔備查。

## 3.基金最近三年之各經理人及任期

經理人	任期
馬治雲	2024/1/31~迄今
方定宇	2019/5/24~2024/1/30

(三)複委任管理業務情形及受託管理機構對受託管理業務之專業能力

無，本基金未複委託其他管理機構。

(四)國外投資顧問公司提供基金顧問服務之專業能力

見第3頁(十)、投資策略及特色。

(五)基金運用之限制

1.經理公司應依有關法令及信託契約規定，運用本基金，除金管會另有規定外，並應遵守下列規定：

- (1)不得投資於結構式利率商品、未上市、未上櫃股票或私募之有價證券。但以原股東身分認購已上市、上櫃之現金增資股票或經金管會核准或申報生效承銷有價證券，不在此限；
- (2)不得投資於未上市或未上櫃之次順位公司債及次順位金融債券；
- (3)不得為放款或提供擔保。但符合證券投資信託事業管理規則第十八條規定者，不在此限；
- (4)不得從事證券信用交易；
- (5)不得對經理公司自身經理之各證券投資信託基金間為證券交易行為；
- (6)不得投資於經理公司或與經理公司有利害關係之公司所發行之證券；
- (7)除經受益人請求買回或因本基金全部或一部不再存續而收回受益憑證外，不得運用本基金之資產買入本基金之受益憑證；
- (8)投資於任一上市或上櫃公司股票及公司債（含次順位公司債）或金融債券（含次順位金融債券）之總金額，不得超過本基金淨資產價值之百分之十；投資於任一公司所發行次順位公司債之總額，不得超過該公司該次（如有分券指分券後）所發行次順位公司債總額之百分之十。上開次順位公司債應符合金管會所規定之信用評等等級以上；
- (9)投資於任一上市或上櫃公司股票之股份總額，不得超過該公司已發行股份總數之百分之十；所經理之全部證券投資信託基金投資於任一上市或上櫃公司股票之股份總額，不得超過該公司已發行股份總數之百分之十；
- (10)投資於任一公司所發行無擔保公司債之總額，不得超過該公司所發行無擔保公司債總額之百分之十；
- (11)投資於任一上市或上櫃公司承銷股票之總數，不得超過該次承銷總數之百分之一；
- (12)經理公司經理之所有證券投資信託基金，投資於同一次承銷股票之總數，不得超過該次承銷總數之百分之三；
- (13)不得將本基金持有之有價證券借予他人。但符合證券投資信託基金管理辦法第十四條規定者，不在此限；
- (14)除投資於指數股票型基金受益憑證外，不得投資於市價為前一營業日淨資產價值百分之九十以上之上市基金受益憑證。
- (15)投資於基金受益憑證之總金額，不得超過本基金淨資產價值之百分之二十；
- (16)投資於任一基金之受益權單位總數，不得超過被投資基金已發行受益權單位總數之百分之十；所經理之全部證券投資信託基金投資於任一基金受益權單位總數，不得超過被投資基金已發行受益權單位總數之百分之二十；
- (17)委託單一證券商買賣股票金額，不得超過本基金當月份買賣股票總金額之百分之三十；
- (18)投資於本證券投資信託事業經理之基金時，不得收取經理費；
- (19)不得轉讓或出售本基金所購入股票發行公司股東會委託書；

- (20)投資於任一公司發行、保證或背書之短期票券總金額，不得超過本基金淨資產價值之百分之十，並不得超過新臺幣五億元。
- (21)投資任一銀行所發行股票及金融債券（含次順位金融債券）之總金額，不得超過本基金淨資產價值之百分之十；投資於任一銀行所發行金融債券（含次順位金融債券）之總金額，不得超過該銀行所發行金融債券總額之百分之十；投資於任一銀行所發行次順位金融債券之總額，不得超過該銀行該次（如有分券指分券後）所發行次順位金融債券總額之百分之十。上開次順位金融債券應符合金管會所規定之信用評等等級以上；
- (22)投資於任一經金管會核准於我國境內募集發行之國際金融組織所發行之國際金融組織債券之總金額不得超過本基金淨資產價值之百分之十，及不得超過該國際金融組織於我國境內所發行國際金融組織債券總金額之百分之十；
- (23)投資於任一受託機構發行之不動產投資信託基金之受益權單位總數，不得超過該不動產投資信託基金已發行受益權單位總數之百分之十；上開不動產投資信託基金應符合金管會所規定之信用評等等級以上；
- (24)投資於任一受託機構發行之不動產資產信託受益證券之總額，不得超過該受託機構該次（如有分券指分券後）發行之不動產資產信託受益證券總額之百分之十。上開不動產資產信託受益證券應符合金管會所規定之信用評等等級以上；
- (25)投資於任一受託機構發行之不動產投資信託基金受益證券及不動產資產信託受益證券之總金額，不得超過本基金淨資產價值之百分之十。；
- (26)投資於任一委託人將不動產資產信託與受託機構發行之不動產資產信託受益證券、將金融資產信託與受託機構或讓與特殊目的公司發行之受益證券或資產基礎證券，及其所發行之股票、公司債、金融債券之總金額，不得超過本基金淨資產價值之百分之十；
- (27)經理公司與不動產投資信託基金受益證券之受託機構或不動產資產信託受益證券之受託機構或委託人具有證券投資信託基金管理辦法第十一條所稱利害關係公司之關係者，經理公司不得運用證券投資信託基金投資於該不動產投資信託基金受益證券或不動產資產信託受益證券；
- (28)本項第八款之次順位公司債、第十款無擔保公司債、第二十一款次順位金融債券、第二十三款依不動產證券化條例募集之不動產投資信託基金受益證券及第二十四款不動產資產信託受益證券，應符合下列信用評等規定：  
(A)經 Standard & Poor's Corporation 評定，債務發行評等達 BBB 級（含）以上。  
(B)經 Moody's Investors Service 評定，債務發行評等達 Baa2 級（含）以上。  
(C)經 Fitch Ratings Ltd. 評定，債務發行評等達 BBB 級（含）以上。
- (29)投資於不動產投資信託特別股之總金額，不得超過本基金淨資產價值之百分之十，上開不動產投資信託特別股應符合前述第（29）款之信用評等；
- (30)不得為經金管會規定之其他禁止或限制事項。
2. 前項第（8）至第（12）款、第（14）至第（17）款、第（20）至第（26）款及第（28）款至第（29）款規定金額、比例、信用評等之限制，如因有關法令或相關規定修正者，從其規定。
3. 經理公司有無違反前述1.各禁止規定之行為，以行為當時之狀況為準；行為後因情事變更致有前述1.禁止規定之情事者，不受該項限制。但經理公司為籌措現金需處分本基金資產時，應儘先處分該超出比例限制部分之證券。
4. 經理公司得為避險之目的，從事換匯、遠期外匯、換匯換利交易及新台幣對外幣

間匯率選擇權及外幣間匯率避險等交易(Proxy hedge)(含換匯、遠期外匯、換匯換利及匯率選擇權)，並應符合中華民國中央銀行或金管會之相關規定，如因有關法令或相關規定修改者，從其規定。

5. 本基金所從事之外幣間匯率選擇權及外幣間匯率避險交易係以直接購買銀行等依當地政府法令得從事外匯買賣業務之金融機構所提供之二種外幣間或一籃子(Proxy basket hedge)外幣間之遠期外匯或選擇權來進行。
6. 本基金於從事遠匯或換匯交易之操作時，其金額與期間，不得超過以外國貨幣計價資產之價位與期間。

(六)基金參與股票發行公司股東會行使表決權之處理原則及方法

1. 處理原則：

(1)經理公司行使證券投資信託基金持有股票之投票表決權，應由證券投資信託事業指派該事業人員代表為之，亦得依公司法第一百七十七條之一規定，以書面或電子方式行使之。經理公司行使表決權時，應基於受益人之最大利益，且不得直接或間接參與該股票發行公司經營或有不當之安排情事。

(2)惟依下列行使證券投資信託基金持有股票之表決權者，得不受證券投資信託事業管理規則第二十三條第一項所限制：

(I)指派符合「公開發行公司股票服務處理準則」第三條第二項規定條件之公司行使證券投資信託基金持有股票之投票表決權者。

(II)證券投資信託事業所經理之任一證券投資信託基金持有公開發行公司股份均未達三十萬股且全部證券投資信託基金合計持有股份未達一百萬股者，或任一基金持有採行電子投票制度之公開發行公司股份均未達該公司已發行股份總數萬分之一且全部基金合計持有未達萬分之三，證券投資信託事業得不指派人員出席股東會。

(III)證券投資信託事業除依第(I)之規定方式行使證券投資信託基金持有股票之表決權外，對於所經理之任一證券投資信託基金持有公開發行公司股份達三十萬股以上或全部證券投資信託基金合計持有股份達一百萬股以上者，於股東會無選舉董事、監察人議案時；或於股東會有選舉董事、監察人議案，而其任一證券投資信託基金所持有股份均未達該公司已發行股份總數千分之五或五十萬股時，證券投資信託事業得指派本事業以外之人員出席股東會。

(3)證券投資信託事業所經理之任一證券投資信託基金持有公開發行公司股份未達一千股者，得不向公開發行公司申請核發該基金持有股票之股東會開會通知書及表決票，並得不行使該基金持有股票之投票表決權。但其股數應計入前述(2)之第(II)第(III)之股數計算。

(4)證券投資信託事業依前項規定指派符合「公開發行公司股票服務處理準則」第三條第二項規定條件之公司或指派本事業以外之人員行使證券投資信託基金持有股票之表決權，均應於指派書上就各項議案行使表決權之指示予以明確載明。

(5)經理公司行使本基金持有股票之表決權及董事、監察人選舉權，應對表決權之行使進行評估分析，經投資部門主管核准後，指派代表人行使表決權。

(6)經理公司及其董事、監察人、經理人、業務人員或其他受僱人員不得轉讓或出售股東會委託書或藉行使基金持有股票之投票表決權收取金錢或其他利益。

(7)經理公司不得轉讓或出售基金所購入股票發行公司股動會委託書，並應將基金所購入股票發行公司之股東會通知書及出席證登記管理，出席股東會行使表決

權並應作成書面紀錄，循序編號建檔並至少保存五年，上開書面紀錄應記載表決權行使之評估分析作業、決策程序及執行結果。

2.作業程序：

- (1)與基金保管機構聯絡是否收到上市、上櫃公司股東會通知書，並要求基金保管機構收到通知書後，加蓋該基金原留印鑑後，即將此通知書寄交經理公司，經理公司依據基金保管機構寄交之通知書填寫股東會評估報告。
- (2)股東會評估報告依據「處理原則」判斷該次股東會是否需親自出席參加或可委託外部人或免出席該次股東會，呈請權責主管准後執行。
- (3)出席股東會且結束後需填寫股東會報告書，記載表決權行使執行結果及出席證。前列書面資料，由經理公司歸檔並至少保存五年。

3.國外股票發行公司股東會行使表決權之處理原則與方法，詳第 22 頁 (十一)。

(七)基金參與持有基金之受益人會議行使表決權之處理原則及方法無。(本基金不投資基金)

(八)投資國外地區之介紹：

見【附錄一】。

(九)投資國外證券化商品或新興產業者，應敘明該投資標的或產業最近二年國外市場概況：本基金目前無投資該有價證券。

(十)經理公司對基金之外匯收支從事避險交易者，應列明其避險方法

- 1.經理公司得為避險之目的，在法令許可之範圍內，從事從事換匯、遠期外匯、換匯換利交易及新台幣對外幣間匯率選擇權及外幣間匯率避險等交易(Proxy heage) (含換匯、遠期外匯、換匯換利及匯率選擇權)，並應符合中華民國中央銀行或金管會之相關規定，如因有關法令或相關規定修改者，從其規定。
- 2.本基金所從事之外幣間匯率選擇權及外幣間匯率避險交易係以直接購買銀行等依當地政府法令得從事外匯買賣業務之金融機構所提供之二種外幣間或一籃子(Proxy basket heage)外幣間之遠期外匯或選擇權來進行。
- 3.本基金於從事遠匯或換匯交易之操作時，其金額與期間，不得超過以外國貨幣計價資產之價位與期間。

(十一)基金投資國外地區者，證券投資信託事業應說明配合本基金出席所投資外國股票(或基金)發行公司股東會(受益人會議)之處理原則及方法

1.處理原則

根據信託契約第十二條第三項，經理公司得要求國外受託基金保管機構或其代理人出具委託書或提供協助。另，本公司得委託委託集團企業行使投票表決權或委託專業機構提供股東會議案分析及輔助投票服務。

2.作業程序

- (1)國外受託保管機構收到發行公司股東會開會通知書後，應即通知保管機構及經理公司、或經理公司所委託之集團企業或專業機構，並將相關書表交經理公司或經理公司所委託之集團企業或專業機構處理。
- (2)本公司按照國際慣例處理模式，僅對特別股東會或特別討論事項行使投票權，而不出席一般無特別討論事項之股東常會。
- (3)若透過經理公司所委託之集團企業或專業機構代為行使表決權，其相關之評估分析作業、決策程序及執行結果之書面紀錄，得以集團企業或專業機構所提報告為之。

- (4) 若透過經理公司所委託之集團企業或專業機構代為行使表決權，需定時檢視其所行使表決權之結果。
- (5) 其相關之評估分析作業、決策程序及執行結果之書面紀錄等相關資料應依法規需求歸檔保存。

#### 六、投資風險之揭露

本基金投資區域集中於亞太地區，將投資日本以外之亞太地區各國高股息股票為主，並參酌指數配置權重，設定國家配置之加減碼 10% 之依據，惟風險無法因分散投資而完全消除，遇相關風險時對基金淨資產價值可能產生較大波動，經計算本基金過去 5 年淨值波動度(成立未滿 5 年者，另參考成立以來淨值波動度至內部檢視日)，並與同類型基金過去 5 年淨值波動度及波動度內部參考指數之過去 5 年波動度相較，參酌投信投顧公會「基金風險報酬等級分類標準」，本基金風險報酬等級為 RR5\*。

\*風險報酬等級為本公司依照投信投顧公會「基金風險報酬等級分類標準」編製，該分類標準係計算過去 5 年基金淨值波動度標準差，以標準差區間予以分類等級，分類為 RR1-RR5 五級，數字越大代表風險越高。此等級分類係基於一般市場狀況反映市場價格波動風險，無法涵蓋所有風險(如：基金計價幣別匯率風險、投資標的產業風險、信用風險、利率風險、流動性風險等)，不宜作為投資唯一依據，投資人仍應注意所投資基金個別的風險。

請投資人注意申購基金前應詳閱公開說明書，充分評估基金投資特性與風險，更多基金評估之相關資料(如年化標準差、Alpha、Beta 及 Sharpe 值等)可至投信投顧公會網站之「基金績效及評估指標查詢專區」([https://www.sitca.org.tw/index\\_pc.aspx](https://www.sitca.org.tw/index_pc.aspx))查詢。

本基金相關潛在投資風險請見說明如下：

1. 類股過度集中之風險：本基金係以分散風險、確保基金之安全，並積極追求長期之投資利得及維持收益之安定為目標，主要投資亞洲地區之有價證券，非集中投資某些類股，因此類股過度集中之風險較低，惟風險無法因分散投資或產業、經濟景氣循環及上櫃股票流動性不足而完全消除。所投資有價證券價格之波動，將影響本基金淨資產價值之增減。經理公司除盡善良管理人注意義務外，不保證本基金最低之收益率，亦不負責本基金之盈虧。
2. 產業景氣循環之風險：本基金主要投資標的為具有成長潛力的亞洲各國之有價證券，而亞洲各國不同之產業景氣循環位置，某些產業可能較有明顯產業循環週期，也將對本基金之投資績效產生影響。
3. 流動性風險：本基金所主要投資之亞洲國家其股市流動性佳，較單一新興國家市場流動性不足之風險較小，不致於發生因市場流動性不足而無法因應投資人買回之情事。惟若遭遇投資地區有重大政經變化導致交易狀況異常時，投資該地區之流動性風險並不會因此完全避免。其他風險如：(1)債券交易市場流動性不足之風險，當債券交易市場流動性不足，而需賣斷公債或公司債時，將因我方需求之急迫及買方接手之意願，或有以低於成本之價格出售，致使基金淨值下跌之風險。(2)店頭市場流動性不足之風險，由於本基金得投資於國內上櫃股票，雖投資比重不高，但投資人需了解目前我國店頭市場相對於集中市場，尚處於初期發展階段，投資標的較少、成交量較低，而部份上櫃公司資本額較小，面臨產業景氣循環之風險較高，因此有股價巨幅波動及流動性不足之風險。所購入的金融工具會盡可能是具有市場流動性的金融工具，因此流動性可能會低。此外，持有某些投資以及將之出售都可能頗費時，因而需以不利的價格進行。基金以公平市價將資產出售亦可能遇到困難，因為不利的市場條件會限制資產的流動性。
4. 外匯管制及匯率變動之風險：本基金淨資產價值之計算係以各國原幣價格換算為

美金後，再依美金對新台幣之匯率換算，因此當各原幣價格對美金或美金對新台幣價格產生變化時，將會影響本基金以新台幣計價之淨資產價值，本基金雖可從事遠期外匯或換匯交易之操作，但不表示風險得以完全規避。若各所投資之匯兌市場進行管制時，相對影響本基金之淨值，甚至基金將延緩其買回價金之給付時間。

5. 基金所投資地區政治、經濟風險：本基金所投資地區集中於亞洲市場，可能因政治、社會或經濟情勢變動，包括海外市場政治、社會之不穩定局勢，台灣與他國間的外交關係，海外各國經濟條件不一（如通貨膨脹、國民所得水準、國際收支狀況、資源自足性）等，均可能影響本基金所投資地區之有價證券價格波動，並直接或間接對本基金淨資產價值產生不良影響。

6. 商品交易對手及保證機構之信用風險：

(1) 商品交易對手之信用風險：本基金存放現金之金融機構應符合主管機關所訂信用評等標準，其餘資金運用之交易商皆制訂相當之標準，惟不排除有信用風險之可能性。

(2) 保證機構之信用風險：無。

7. 投資結構式商品之風險：無，本基金不投資結構型商品。

8. 其他投資標的或特定投資策略之風險：

(1) 投資台灣存託憑證之風險

由於台灣存託憑證（TDR）價格與其掛牌市場股票價格有連動性，投資 TDR 風險在於 TDR 可能遭受該掛牌股票市場的系統風險而致大幅波動；TDR 在台掛牌雖經金管會嚴格審核，但一經掛牌後其財務報表的揭露依原股票掛牌市場金管會之規定，與國內上市上櫃公司之約束略有差異，增加 TDR 投資人維護其財報透明度的成本。

TDR 之特性：TDR 與國內上市上櫃公司股票差異在於：

I. 證交稅較低：TDR 之證交稅僅千分之一，低於股票交易的千分之三。

II. 不得融資融券。

III. 達金管會上市上櫃審核標準並經審查通過後，為國內投資人提供一個投資國際企業的機會。

(2) 投資國外存託憑證之風險

I. 與表彰標的證券相關關聯之風險：海外存託憑證是一種用以表彰標的證券所有權之有價證券；因此，海外存託憑證之價格通常會隨標的證券市場波動。然而此關連並非絕對相關，而且投資海外存託憑證之風險除本身之風險外，尚包括其轉換成標的證券後之風險。

II. 匯兌風險：如有海外存託憑證需轉換成標的證券時，或有與其標的證券以不同貨幣計價而產生之匯兌風險。

III. 即時資訊取得落後之風險：海外存託憑證發行機構並無義務於海外存託憑證交易市場揭露其公司之重大訊息。因此，海外存託憑證之市場價值可能無法立即反映重大訊息之影響。

IV. 不易正確估計投資價值之風險：發行海外存託憑證的公司，在國外與海外存託憑證發行地之兩地股價通常有所差異，海外存託憑證若發行量較少時，股價通常較高；因而投資人在評估該海外存託憑證的合理本益比時，可能給予較高倍數造成高估股價的風險。

9. 從事證券相關商品交易之風險：

(1) 本基金為避險之需要，經金管會核准後得利用由股價指數、股票、存託憑證、指數股票型基金（ETF）所衍生之期貨契約、選擇權契約及期貨選擇權契約等

證券相關商品之交易，從事避險操作。其中：

I. 期貨契約風險包括，當期貨市場行情不利於本基金所持契約時，產生保證金虧損與追繳之風險；在市場行情劇烈變動時，本基金所持之期貨契約可能無法反向沖銷，導致契約無法反向沖銷之風險；當地交易所因不可預知情況所產生暫停或停止交易之流動性風險；除期貨交易所規定不得進行現貨交割者外，本基金持有之期貨契約未能於最後規定日期前為反向沖銷時，有可能必須辦理現貨交割；本基金無現貨可供交割時，則需要透過現貨市場辦理交割事宜，而有實物交割之風險。

II. 選擇權契約風險包括，選擇權契約的買方若到期時，未選擇反向沖銷或履約而逕使其失去其履約價值，則可能會遭受包含權利金以及交易成本的損失；而選擇權契約的賣方若市場走勢不利時，將面臨保證金追繳風險，此外當賣方亦負有現金結算與實務交割風險，契約無法反向沖銷之風險，當地交易所因不可預知情況所產生暫停或停止交易之流動性風險。

III. 期貨選擇權契約風險包括，期貨選擇權之標的期貨，其價格走勢甚為難測，期貨選擇權到期或履約時，買權與賣權的賣方將面臨權利金收入與期貨市價價差之風險；契約無法反向沖銷之風險，當地交易所因不可預知情況所產生暫停或停止交易之流動性風險。

(2) 本基金為管理有價證券價格變動風險之需要，得利用經金管會核准之證券相關商品之交易，從事避險交易，惟若經理公司判斷市場行情錯誤，或證券相關商品與本基金現貨部位相關程度不高時，縱為避險操作，亦可能造成本基金損失。此外，若必須於到期日前處分證券相關商品，則可能有因市場流動性不足而無法成交的風險。

10. 出借所持有之有價證券或借入有價證券之風險：本基金之信託契約已明訂除符合證券投資信託基金管理辦法第十四條規定外，本基金不得將本基金持有之有價證券借予他人。

11. 其他投資風險：

(1) 投資債券之風險

本基金可投資公司債（含次順位公司債）、可轉換公司債、政府債券及金融債券（含次順位金融債券），投資債券之風險包括：

I. 利率變動之風險

債券價格走勢與利率成反向關係，利率之變動將影響債券之價格及其流通性，進而影響基金淨值之漲跌。

II. 債券交易市場流動性之風險

當債券市場流動性不足或發行公司之債信降低，而需賣斷債券時，將因我方需求之急迫或買方接手之意願，或有低於成本之價格出售之情形，致使基金淨值下跌。或因國內債券市場交易仍不夠活絡，當市場行情不佳，接手意願不強時，可能發生在短期間內無法以合理價格出售基金所持有債券之風險。

III. 無擔保公司債之風險

無擔保公司債利率雖較高，但可能面臨發行公司無法償付本息之風險。

IV. 未上市、上櫃公司債之風險

國內未上市、上櫃公司債除上述之風險外，另有發行公司財務結構不健全、無法償還本息之信用風險。

V. 可轉換公司債之風險

由於可轉換公司債同時兼具債券與股票之特性，因此除上述利率風險、流

動性風險及信用風險外，還可能因標的股票價格波動而造成該可轉換公司債之價格波動。

#### VI. 次順位金融債券的風險

次順位金融債券與信用評等同等級的金融債券相比，享有較高之收益，但其對債權之請求權，於一般金融債券之後，一般股權之前，可能有發行公司無法償付本息的風險。

### (2) 人民幣計價受益權單位或外幣計價受益權單位應注意之相關風險

I. 匯率風險:如投資人以新臺幣或其它非本基金計價幣別之貨幣換匯後投資本基金人民幣計價受益權單位者，須自行承擔匯率變動之風險，當新臺幣相對於其它貨幣升值時，將產生匯兌損失。此外，因投資人與銀行進行外匯交易有賣價與買價之差異，投資人進行換匯時須承擔買賣價差，此價差依各銀行報價而定。

II. 人民幣貨幣風險:人民幣別之匯率除受市場變動因素影響外，尚會受到大陸地區法令或政策變更，或人民幣清算服務限制，影響人民幣資金市場之供需，進而導致其匯率波動幅度可能較大，影響此類投資人之投資效益。自 2005 年起，人民幣為參考一籃子外幣的市場供求的調控浮動匯率機制，該匯率主要基於市場動力，人民幣兌其他貨幣，包括美元及港元的匯率將容易受外在因素影響而產生波動。投資人應注意，由於受中國大陸政府外匯管制政策，人民幣現時不可自由兌換，故不能排除人民幣加速升值的可能性，亦無法保證人民幣將不會貶值。

III. 人民幣不可自由兌換，並受到外匯管制及限制，申購人應依「外匯收支或交易申報辦法」之規定辦理結匯事宜。

人民幣為中國大陸唯一官方貨幣。在岸人民幣（「CNY」）及離岸人民幣（「CNH」）雖為相同貨幣，但分開在不同市場買賣。由於兩個人民幣市場獨立運作，兩者之間的人民幣流動受到高度限制，在岸及離岸人民幣以不同匯率買賣，而兩者的走向也不盡相同。基於離岸人民幣的需求強勁，CNH 以往相對在岸人民幣有溢價買賣，但有時候亦會出現折價的情況。本基金在淨資產價值之計算就人民幣之匯率係採用香港離岸人民幣市場的匯率（「CNH 匯率」）。

IV. 外幣匯款費用可能高於新臺幣匯款費用。投資人須留意外幣匯款到達時點可能依受款行作業而遞延。

V. 以外幣(含人民幣)計價之貨幣申購或贖回時，其匯率波動可能影響外幣(含人民幣)計價受益權單位之投資績效，因此經理公司將為此類投資人為該計價幣別之貨幣避險交易。然投資人應注意，避險交易之目的在於使外幣(含人民幣)計價受益權單位因單位價值下跌而遭受損失的風險降至最低，然而當外幣(含人民幣)計價之幣別相對於基金及／或基金資產計值幣別下跌時，投資人將無法從中獲益。在此情況下，投資人可能承受相關金融工具操作之收益／虧損以及其成本所導致的淨值波動。

### (3) 透過「滬港/深港通」投資中國大陸 A 股之風險

#### I. 交易機制的不確定性：

滬港/深港通是上交/深交所與聯交所共同推出的一項尚屬嶄新計劃，在滬股/深港通交易下買賣滬股/深股通證券受制於所有適用規定。有關規例未經長期考驗，故所適用規定有可能再更動，任何之更動均有

可能對買賣滬股/深股通證券造成正面或負面影響。

II. 額度限制與暫停交易：

透過「滬股/深股通」達成之交易，會受限於一個跨境投資總額度及一個每日額度。當滬股/深股交易之總額度餘額少於每日額度時，下一個交易日將會暫停買盤訂單(但是仍可以接受賣盤訂單)，直到總額度餘額重新抵達每日額度之水平。若是每日額度用完，同樣也會暫停買盤交易訂單(但是已經接受的買盤訂單不會受到影響，也可以繼續接受賣盤訂單)，當日也不會再接受買盤訂單，但是會以總額度餘額的狀況於下一個交易日恢復買盤交易。此限制一旦出現，基金在計畫買入某股票的情況下，將可能僅得執行部分買入或無法買入股票。

III. 可交易日期差異：

滬港/深港通推出初期，滬港/深港通證券僅於以下時段開放買賣：(i) 香港交易所及上交/深交所兩地市場均開放交易；及(ii)香港及上海/深圳兩地銀行於相應的款項交收日均開放服務。如任何相關交易所並無開放交易或如香港或上海/深圳的銀行並無開放進行款項交收，本基金將不能進行任何滬股/深股通交易。

IV. 可投資標的之異動：

聯交所將根據滬股/深股通規則的既定準則於滬股/深股通證券名單納入及剔除證券。倘若(i)某滬股/深股通證券其後不再構成相關指數的成份股；(ii)某滬股/深股通證券其後被納入風險警示板；及/或(iii)某滬股/深股通證券的相關 H 股其後不再於聯交所買賣，屆時本基金戶將僅可出售該滬股/深股通證券，而不得進一步買入有關證券。

V. 強制出售之規定：

中國證監會規定，香港及海外投資者透過滬股/深股通持有中國內地 A 股，有區分單一香港及海外投資者對單一上市公司的持股比例(目前 10%)及所有香港及海外投資者對單一上市的 A 股的持股比例總和不得超過一定比例(目前 30%)，此與經由 QFII 及 RQFII 買入的股份合計。按現行規定，若個別滬股/深股通股票之境外持股比例合計超出 30%而多出之數來自滬港/深港通，香港交易所將識別出有關交易所參與者，並強制要求該參與者出售股票。

VI. 交易對手風險：

通過滬港/深港通作出的投資乃透過經紀商進行。滬港/深港通的結算週期，券的交割日為 T，款的交割日為 T+1，證券的交付和付款不同步，須承受有關經紀商違反其責任的風險。

VII. 賠償或保護涵蓋程度：

基金透過滬港/深港通進行之投資，既不屬於香港交易所上市之產品；其券商也不屬於中國內地之證券商，故不受香港投資者賠償金和中國內地投資者保護基金保障。因此透過此管道投資中國大陸 A 股，一旦交易對手違反其責任時，可能對基金權益不利。

VIII. 複雜交易之營運與操作風險：

滬港/深港通需要交易所及市場參與者發展新資訊科技系統而可能令其承受營運風險。倘若相關系統未能妥善運作，則會中斷兩地市場通過機制進行的交易。

IX. 跨境交易之相關法律風險：

任何跨境交易均涉及兩地之法律行為。中國證監會及香港證監會已積

極加強跨境的監管及執法合作。中國證監會及香港證監會將各自採取所有必要措施，以確保雙方為保障投資者利益之目的，如前所述，滬港/深港通尚屬嶄新計劃，兩地證監會就滬港/深港通仍持續協商執法合作具體措施。

## 七、收益分配

(請見公開說明書壹、基金概況之一、基金簡介、(二十四)、分配收益說明)

每月配息範例：各分配收益類別受益權單位每月之收益分配項目內容如下—範例

### (一)、配息範例-月分配

資本帳戶內容	基準貨幣		台幣計價B類別		台幣計價N類別	
	分配前金額	分配後金額	分配前金額	分配後金額	分配前金額	分配後金額
基金帳戶	100,000,000	100,000,000	40,000,000	40,000,000	10,000,000	10,000,000
境外外匯避險合約之已實現資本利得扣除損失	972	-	-	-	-	-
有價證券已實現資本利得	515,000	479,532	180,000	165,767	45,000	41,442
有價證券資本損失-含已實現及未實現	-150,000	-150,000	-60,000	-60,000	-15,000	-15,000
累積淨投資收益	325,000	61,440	130,000	24,233	32,500	6,058
資本帳戶合計	100,690,972	100,390,972	40,250,000	40,130,000	10,062,500	10,032,500
基準日發行在外單位數	-----	-----	4,000,000	4,000,000	1,000,000	1,000,000
每單位淨資產價值	-----	-----	10.06	10.03	10.06	10.03

資本帳戶內容	基準貨幣		美金計價B類別		美金計價N類別	
	分配前金額	分配後金額	分配前金額	分配後金額	分配前金額	分配後金額
基金帳戶	100,000,000	100,000,000	20,000,000	20,000,000	10,000,000	10,000,000
境外外匯避險合約之已實現資本利得扣除損失	972	-	-	-	-	-
有價證券已實現資本利得	515,000	479,532	100,000	92,901	50,000	46,450
有價證券資本損失-含已實現及未實現	-150,000	-150,000	-30,000	-30,000	-15,000	-15,000
累積淨投資收益	325,000	61,440	65,000	12,099	32,500	6,050
資本帳戶合計	100,690,972	100,390,972	20,135,000	20,075,000	10,067,500	10,037,500
基準日發行在外單位數	-----	-----	2,000,000	2,000,000	1,000,000	1,000,000
每單位淨資產價值	-----	-----	10.07	10.04	10.07	10.04

資本帳戶內容	基準貨幣		人民幣計價B類別		人民幣計價N類別	
	分配前金額	分配後金額	分配前金額	分配後金額	分配前金額	分配後金額
基金帳戶	100,000,000	100,000,000	15,000,000	15,000,000	5,000,000	5,000,000
境外外匯避險合約之已實現資本利得扣除損失	972	-	729	-	243	-
有價證券已實現資本利得	515,000	479,532	105,000	99,729	35,000	33,243
有價證券資本損失-含已實現及未實現	-150,000	-150,000	-22,500	-22,500	-7,500	-7,500
累積淨投資收益	325,000	61,440	48,750	9,750	16,250	3,250
資本帳戶合計	100,690,972	100,390,972	15,131,979	15,086,979	5,043,993	5,028,993
基準日發行在外單位數	-----	-----	1,500,000	1,500,000	500,000	500,000
每單位淨資產價值	-----	-----	10.09	10.06	10.09	10.06

### (1)新臺幣計價之受益權單位

月可分配收益內容

新臺幣計價 B 類別

新臺幣計價 N 類別

本期投資收益-中華民國以外利息收入、現金股利等	105,767	26,442
中華民國以外有價證券已實現資本利得	120,000	30,000
中華民國以外有價證券資本損失-含已實現及未實現費用	-36,000	-9,000
	-69,767	-17,442
本月可分配收益合計	120,000	30,000
基準日發行在外單位數	4,000,000.0	1,000,000.0
每單位分配金額	0.03	0.03

(2)外幣計價之受益權單位 (金額皆為新台幣元；外幣計價類別依信託契約約定時點匯率換算)

月可分配收益內容	美金幣計價 B 類別	美金幣計價 N 類別
本期投資收益-中華民國以外利息收入、現金股利等	52,901	26,450
境外外匯避險合約之已實現資本利得扣除損失	-	-
中華民國以外有價證券已實現資本利得	60,000	30,000
中華民國以外有價證券資本損失-含已實現及未實現費用	-18,000	-9,000
	-34,901	-17,450
本月可分配收益合計	60,000	30,000
基準日發行在外單位數	2,000,000.0	1,000,000.0
每單位分配金額	0.03	0.03

月可分配收益內容	人民幣計價 B 類別	人民幣計價 N 類別
本期投資收益-中華民國以外利息收入、現金股利等	39,000	13,000
境外外匯避險合約之已實現資本利得扣除損失	729	243
中華民國以外有價證券已實現資本利得	45,000	15,000
中華民國以外有價證券資本損失-含已實現及未實現費用	-13,500	-4,500
	-26,229	-8,743
本月可分配收益合計	45,000	15,000
基準日發行在外單位數	1,500,000.0	500,000.0
每單位分配金額	0.03	0.03

(二)、配息範例-年度分配

資本帳戶內容	(金額：新台幣元)					
	基準貨幣		台幣計價B類別		台幣計價N類別	
資本帳戶內容	分配前金額	分配後金額	分配前金額	分配後金額	分配前金額	分配後金額
基金帳戶	100,000,000	100,000,000	40,000,000	40,000,000	10,000,000	10,000,000
境外外匯避險合約之已實現資本利得扣除損失	-	-	-	-	-	-
有價證券已實現資本利得	535,000	440,000	180,000	140,000	45,000	35,000
有價證券資本損失-含已實現及未實現	-150,000	-150,000	-60,000	-60,000	-15,000	-15,000
累積淨投資收益	325,000	325,000	130,000	130,000	32,500	32,500
資本帳戶合計	100,710,000	100,615,000	40,250,000	40,210,000	10,062,500	10,052,500
基準日發行在外單位數	-----	-----	4,000,000	4,000,000	1,000,000	1,000,000
每單位淨資產價值	-----	-----	10.06	10.05	10.06	10.05

資本帳戶內容		(金額：新臺幣元)				
資本帳戶內容	基準貨幣		美金幣計價B類別		美金幣計價N類別	
	分配前金額	分配後金額	分配前金額	分配後金額	分配前金額	分配後金額
基金帳戶	100,000,000	100,000,000	20,000,000	20,000,000	10,000,000	10,000,000
境外外匯避險合約之已實現資本利得扣除損失	-	-	-	-	-	-
有價證券已實現資本利得	535,000	440,000	100,000	80,000	50,000	45,000
有價證券資本損失-含已實現及未實現	-150,000	-150,000	-30,000	-30,000	-15,000	-15,000
累積淨投資收益	325,000	325,000	65,000	65,000	32,500	32,500
資本帳戶合計	100,710,000	100,615,000	20,135,000	20,115,000	10,067,500	10,062,500
基準日發行在外單位數	-----	-----	2,000,000	2,000,000	1,000,000	1,000,000
每單位淨資產價值	-----	-----	10.07	10.06	10.07	10.06

資本帳戶內容		(金額：新臺幣元)				
資本帳戶內容	基準貨幣		人民幣計價B類別		人民幣計價N類別	
	分配前金額	分配後金額	分配前金額	分配後金額	分配前金額	分配後金額
基金帳戶	100,000,000	100,000,000	15,000,000	15,000,000	5,000,000	5,000,000
境外外匯避險合約之已實現資本利得扣除損失	-	-	-	-	-	-
有價證券已實現資本利得	535,000	440,000	120,000	105,000	40,000	35,000
有價證券資本損失-含已實現及未實現	-150,000	-150,000	-22,500	-22,500	-7,500	-7,500
累積淨投資收益	325,000	325,000	48,750	48,750	16,250	16,250
資本帳戶合計	100,710,000	100,615,000	15,146,250	15,131,250	5,048,750	5,043,750
基準日發行在外單位數	-----	-----	1,500,000	1,500,000	500,000	500,000
每單位淨資產價值	-----	-----	10.10	10.09	10.10	10.09

(1) 新臺幣計價受益權單位

年可分配收益內容	新臺幣計價 B 類型	新臺幣計價 N 類型
中華民國以外有價證券已實現資本利得	156,810	39,203
中華民國以外有價證券資本損失	-47,043	-11,761
-含已實現及未實現		
費用	-69,767	-17,442
本月可分配收益合計	40,000	10,000
基準日發行在外單位數	4,000,000.0	1,000,000.0
每單位分配金額	0.01	0.01

(2) 外幣計價之受益權單位 (金額皆為新台幣元；外幣計價類別依信託契約約定時點匯率換算)

年可分配收益內容	美金幣計價 B 類別	美金幣計價 N 類別
境外外匯避險合約之已實現資本利得扣除損失	-	-
中華民國以外有價證券已實現資本利得	78,430	39,215
中華民國以外有價證券資本損失	-23,529	-11,765
-含已實現及未實現		
費用	-34,901	-17,450
本月可分配收益合計	20,000	10,000
基準日發行在外單位數	2,000,000.0	1,000,000.0

每單位分配金額	0.01	0.01
年可分配收益內容	人民幣計價 B 類別	人民幣計價 N 類別
境外外匯避險合約之已實現資本利得扣除損失	-	-
中華民國以外有價證券已實現資本利得	58,934	19,644
中華民國以外有價證券資本損失	-17,680	-5,893
-含已實現及未實現費用	-26,254	-8,751
本月可分配收益合計	15,000	5,000
基準日發行在外單位數	1,500,000.0	500,000.0
每單位分配金額	0.01	0.01

各計價類別受益權單位其可分配收益情形，經理公司依收益之情況自行決定分配之金額或不予分配。人民幣計價受益權單位之分配金額可超出該類型受益權單位之可分配收益，故該類型受益權單位之配息可能涉及本金。

#### 八、受益憑證之申購

##### (一)申購程序及地點：

受益權單位之申購，應向經理公司或其指定之銷售機構辦理申購手續，並繳付申購價金。申購受益權單位時，應填妥申購書、印鑑卡及檢具國民身分證、居留證、護照或其他身分證明文件，法人受益人應檢附公司登記證明文件(或法人登記證明文件)暨代表人身分證明文件正本供核驗，若法人授權由其受雇人辦理開戶者，應由受雇人檢附法人登記證明文件暨其代表人身分證明文件影本、法人出具之授權書及受雇人身分證明文件正本供核驗，並留存上開文件影本。申購所使用之印鑑，自然人受益人應使用本名簽名式或印鑑，法人受益人除應使用其全銜印鑑，並得登記其代表人印鑑、簽名或使用其代理職章；未成年或受輔助宣告之人應加蓋法定代理人或輔助人印鑑或簽名。申購書備置於經理公司或其指定之銷售機構之營業處所。經理公司有權決定是否接受受益權單位之申購。經理公司拒絕申購者，應指示基金保管機構，自基金保管機構收受申購人之現金或票據兌現後之三個營業日內，以申購人為受款人之記名劃線禁止背書轉讓票據或匯款方式將申購價金無息退還予申購人，退還申購價金之掛號郵費或匯費由經理公司負擔。

##### (二)申購截止時間：

- (1)親赴經理公司申購者：每營業日下午4時30分。
- (2)向經理公司以傳真方式申購者：每營業日下午4時30分。
- (3)向經理公司以電子交易方式申購者：每營業日下午4時。
- (4)向銷售機構申購者：視各銷售機構規定。

惟如遇不可抗力之天然災害或重大事件，經理公司得依安全考量調整截止時間。

##### (三)申購價金之計算及給付方式：

1. 投資人申購以新臺幣計價之受益權單位，申購價金應以新臺幣支付；申購以外幣計價之受益權單位，申購價金應以外幣支付，並應依「外匯收支或交易申報辦法」之規定辦理結匯事宜，或亦得以其本人外匯存款戶轉帳支付申購價金。本基金每受益權單位之申購價金，無論其類型，均包括發行價格及申購手續費。本基金各類型受益憑證每一受益權單位之發行價格乘以申購單位

數所得之金額為發行價額。發行價額為本基金資產，申購手續費不列為本基金資產。

2. 本基金自成立日起，各類型受益憑證每一受益權單位之發行價格為申購日當日該類型受益憑證每一受益權單位淨資產價值。但外幣計價受益權單位、N9類型新臺幣計價受益權單位及N類型新臺幣計價受益權單位首次銷售日當日之發行價格依其面額。
3. 本基金各類型受益憑證每一受益權單位之申購手續費(含遞延手續費)，最高不超過申購發行價格之百分之三，不列入本基金資產。

4. 現行之申購手續費依下列費率計算之：

(1) 申購時給付：(適用A類型及B類型各計價類別受益權單位)

現行手續費收取最高不超過申購發行價額之百分之三，實際費率由經理公司或銷售機構依其銷售策略於此範圍內作調整。

(2) 買回時給付，即遞延手續費：(適用於N9類型及N類型各計價類別受益權單位) 按每受益權單位申購日發行價格或買回日單位淨資產價值孰低者，乘以下列比率，再乘以買回單位數：

(a) 持有期間一年(含)以下者：3%。

(b) 持有期間超過一年而在二年(含)以下者：2%。

(c) 持有期間超過二年而在三年(含)以下者：1%。

(d) 持有期間超過三年者：0%。

計算遞延手續費時，本基金N9類型或N類型之新臺幣轉換至經理公司其他基金之N9類型或N類型之新臺幣計價受益權單位，其持有期間累積計算；本基金N9類型或N類型之美元計價受益權單位轉換至經理公司其他基金之N9類型或N類型之美元計價受益權單位，其持有期間累積計算；本基金N9類型或N類型之人民幣計價受益權單位轉換至經理公司其他基金之N9類型或N類型之人民幣計價受益權單位，其持有期間累積計算。

5. 申購價金給付之時間及方式

申購人應於申購當日以現金、匯款、轉帳、郵政劃撥或受益憑證銷售機構所在地票據交換所接受之即期支票、本票、銀行匯票或郵政匯票支付申購價金，如上述票據未能兌現者，申購無效。申購人於付清申購價金後，無須再就其申購給付任何款項。申購人向經理公司申購者，應於申購當日將基金申購書件併同申購價金交付經理公司，申購人透過銀行特定金錢信託方式申購基金者，應於申購當日將申請書件及申購價金交付銀行。除經理公司及經理公司所委任並以自己名義為投資人申購基金之基金銷售機構得收受申購價金外，其他基金銷售機構僅得收受申購書件，申購人應依該基金銷售機構之指示，將申購價金直接匯撥至基金保管機構設立之基金專戶。

6. 經理公司應依本基金各類型受益權單位之特性，訂定其受理本基金申購申請之截止時間，除能證明申購人係於受理截止時間前提出申購申請者外，逾時申請應視為次一營業日之交易。受理申購申請之截止時間，經理公司應確實嚴格執行，並應將該資訊載明於公開說明書、相關銷售文件或經理公司網站。申購人向經理公司申購者，應於申購當日將基金申購書件併同申購價金交付經理公司，申購人透過銀行特定金錢信託方式申購基金者，應於申購當日將申請書件及申購價金交付銀行。除經理公司及經理公司所委任並以自己名義為投資人申購基金之基金銷售機構得收受申購價金外，其他基金銷售機構僅得收受申購書件，申購人應依該基金銷售機構之指示，將申購價金直接匯撥至基金保管機構設立之基金專戶。經理公司應以申購人申購價金進入基

金專戶當日淨值為計算標準，計算申購單位數。但申購人以特定金錢信託方式申購新臺幣計價受益權單位基金，或於申購當日透過金融機構帳戶扣繳申購新臺幣計價受益權單位之申購款項時，金融機構如於受理申購或扣款之次一營業日上午十時前將申購價金匯撥至本基金專戶者或該等機構因依銀行法第47-3條設立之金融資訊服務事業跨行網路系統之不可抗力情事致申購款項未於受理申購或扣款之次一營業日上午十時前匯撥至基金專戶者，亦以申購當日淨值計算申購單位數；申購人以特定金錢信託方式申購外幣計價之受益權單位或於申購當日透過金融機構帳戶扣繳申購外幣計價之受益權單位之申購款項時，金融機構如已於受理申購或扣款之次一營業日上午十時前將申購價金指示匯撥，且於受理申購或扣款之次一營業日經理公司確認申購款項已匯入基金專戶或取得該金融機構提供已於受理申購或扣款之次一營業日上午十時前指示匯撥之匯款證明文件者，亦以申購當日淨值計算申購單位數。申購人申請於經理公司不同基金之轉申購，經理公司應以申購人其他基金之買回價款實際轉入本基金專戶時當日之淨值為計價基準，計算所得申購之單位數。受益人申請買回再轉申購同一基金，得以申請之次一營業日之淨值計算申購單位數。

7. 受益人不得申請於經理公司同一基金或不同基金新臺幣計價受益權單位與外幣計價受益權單位間之轉換。
8. 受益人申請於經理公司同一基金或不同基金之轉申購，經理公司辦理有關轉申購涉及不同外幣兌換時，兌換流程及匯率採用依據：不適用，茲說明如下：
  - (1) 受益人不得申請轉申購經理公司經理之不同基金之不同外幣計價類別受益權單位。
  - (2) 受益人申請不同基金同一計價類別受益權單位之轉申購，應經經理公司同意，惟屬同一貨幣間轉換，無匯率兌換問題。
  - (3) 經理公司目前暫不開放同一基金之不同外幣計價受益權單位間之轉申購。
9. 經理公司對本基金受益憑證單位數之銷售應予適當控管，遇有申購金額超過最高得發行總面額時，各銷售機構應依投資申購人申購時間之順序公正處理之。

(四) 受益憑證之交付：

經理公司製作完成並首次交付受益憑證之日為本基金受益憑證發行日。本基金受益憑證發行日至遲不得超過自本基金成立日起算三十日內。基金受益憑證發行日後，經理公司應於基金保管機構收足申購價金後，於七個營業日內以帳簿劃撥方式交付受益憑證予申購人。

(五) 經理公司不接受申購或基金不成立時之處理：

1. 經理公司有權決定是否接受受益權單位之申購。惟經理公司如不接受受益權單位之申購，應指示基金保管機構自基金保管機構收受申購人之現金或票據兌現後之三個營業日內，以申購人為受款人之記名劃線禁止背書轉讓票據或匯款方式將申購價金無息退還申購人，退還申購價金之掛號郵費或匯費由經理公司負擔。
2. 本基金不成立時，經理公司應立即指示基金保管機構，於自本基金不成立日起十個營業日內，以申購人為受款人之記名劃線禁止背書轉讓票據或匯款方式，退還申購價金及自基金保管機構收受申購價金之翌日起至基金保管機構發還申購價金之前一日止，按臺灣中小企業銀行活期存款利率計算之利息。利息計至新台幣「元」，不滿壹元者，四捨五入。

## 九、受益憑證之買回

### (一)買回程序及地點：

1. 本基金自成立日起六十日後，受益人得以書面或電子資料方式向經理公司或其指定之代理機構提出買回之請求。受益人得請求買回受益憑證之全部或一部。
2. 填妥買回申請書，並攜帶已登記於經理公司之原留印鑑(如係登記簽名者，則需親簽即可)及所需之買回收件手續費，向經理公司或其指定之事務代理機構提出買回之請求。受益人得以掛號郵寄之方式向經理公司申請買回，或親赴經理公司或指定之事務代理機構申請買回。
3. 受益人委託他人代理者，應提出蓋有登記印鑑或戶政事務所登記印鑑(附印鑑證明)或主管機關登記印鑑(附印鑑證明)及足以表明代理行為、代理權限、代理範圍之委任書。除自然人受益人應檢附身分證明文件，法人受益人應檢附公司登記證明文件或法人登記證明文件影本外，代理人應出具代理本人之身分證明文件及印章。

- ### (二)買回截止時間：
- 親赴經理公司或以傳真申請為每營業日之下午四時三十分止；以電子交易向經理公司申請為每營業日之下午四時；以郵寄方式向經理公司辦理者，係以買回申請書件備齊並於每營業日之下午四時三十分前送達經理公司；赴代理銷售機構辦理者，則依其規定。
- 除能證明投資人係於截止時間前提出買回請求者外，逾時申請應視為次一買回申請日之買回申請。惟如遇不可抗力之天然災害或重大事件，經理公司得依安全考量調整截止時間。

### (三)買回價金之計算：

1. 除信託契約另有規定外，各類型受益憑證每受益權單位之買回價格以買回日（即買回申請書及其相關文件到達經理公司或其指定之事務代理機構之次一營業日）該類型受益憑證每受益權單位淨資產價值扣除買回費用及遞延手續費計算之。  
N9類型各計價類別受益權單位及N類型各計價類別受益權單位之買回，應依最新公開說明書之規定扣收買回費用及遞延手續費。其他類型受益權單位之買回，則不適用遞延手續費。
2. 本基金買回費用最高不得超過本基金每受益權單位淨資產價值之百分之一，並得由經理公司得於此範圍內公告後調整之。本基金買回費用依最新公開說明書辦理（目前買回費用為零）。  
惟經理公司為因應本契約第十八條鉅額受益憑證之買回條款所規定之事由，向金融機構辦理借款期間，受益人申請買回應支付買回價金百分之二之買回費用。買回費用歸入本基金資產。
3. 受益人向事務代理機構申請辦理本基金受益憑證買回事務時，事務代理機構得就每件買回申請酌收買回收件手續費，用以支付處理買回事務之費用。買回收件手續費不併入本基金資產。
4. 目前買回收件手續費約計新台幣壹佰元。

### (四)買回價金給付之時間及方式：

1. 除信託契約另有規定外，經理公司應自自受益人提出買回受益憑證請求到達之次一營業日起七個營業日內，指示基金保管機構以受益人為受款人之記名劃線禁止背書轉讓票據或以匯款方式給付買回價金。受益人之買回價金將依其申請買回之受益權單位計價幣別給付之。給付買回價金之買回費用(N9類型各計價受益權單位及N類型各計價受益權單位之買回尚包括依前述(三)之1.規定之遞延手續費)、買回收件手續費、掛號郵費及匯費並得自買回價金中扣除。
2. 如有後述(六)所定暫停計算本基金買回價格之情事發生者，經理公司應於該情事消滅後之次一營業日恢復計算本基金之買回價格，並自恢復計算買回價格

日起七個營業日內給付買回價金。經理公司就恢復計算本基金每受益權單位買回價格，應向金管會報備之。

(五)受益憑證之換發：

本基金採無實體發行，無印製實體或換發受益憑證之需要。

(六)買回價金遲延給付之情形：

1.任一營業日之受益憑證買回價金總額扣除當日申購受益憑證發行價額之餘額，超過本基金之流動資產總額時，經理公司得報經金管會核准後暫停計算買回價格，並延緩給付買回價金。

2.經理公司因金管會之命令或有下列情事之一，並經金管會核准者，經理公司得暫停計算買回價格及延緩給付買回價金，並得暫停受益權單位之申購：

(1) 投資所在國或地區證券交易所、店頭市場或外匯市場非因例假日而停止交易；

(2) 通常使用之通信中斷者；

(3) 因匯兌交易受限制；

(4) 有無從收受買回請求或給付買回價金之其他特殊情事者。

3.前述2.所定暫停計算本基金買回價格之情事消滅後之次一營業日，經理公司應即恢復計算本基金之買回價格，並依恢復計算日每受益權單位淨資產價值計算之，並自該計算日起七個營業日內給付買回價金。經理公司就恢復計算本基金每受益權單位買回價格，應向金管會報備之。

4.暫停及恢復買回價格之計算，應依信託契約第三十一條規定之方式公告之(詳公開說明書壹、基金概況之十一、(二))。

(七)買回撤銷之情形：

受益人申請買回而有前項規定之情形發生時，得於暫停計算買回價格公告日(含)起，向原申請買回之機構或經理公司撤銷買回之申請，該撤銷買回之申請除因不可抗力情形外，應於恢復計算買回價格日前(含)之營業時間內到達原申請買回機構或經理公司，其原買回之請求方失其效力，且不得對該撤銷買回之行為，再予撤銷。

## 十、受益人之權利及費用負擔

(一)受益人應有之權利內容：

1.受益人得依信託契約規定並按其所持有之受益憑證所表彰之受益權行使下列權利：

(1)剩餘財產分派請求權。

(2)收益分配權，僅各分配收益類別受益權單位之受益人得享有並行使本款收益分配權。

(3)受益人會議表決權。

(4)有關法令及信託契約規定之其他權利。

2.受益人得於經理公司或基金保管機構之營業時間內，請求閱覽信託契約最新修訂本，並得索取下列資料：

(1)信託契約之最新修訂本影本。經理公司或基金保管機構得收取工本費。

(2)本基金之最新公開說明書。

(3)本基金之最近二年度(未滿二會計年度者，自本基金成立日起)之年報。

3.受益人得請求經理公司及基金保管機構履行其依信託契約規定應盡之義務。

4.除有關法令或信託契約另有規定外，受益人不負其他義務或責任。

(二)受益人應負擔費用之項目及其計算、給付方式：

1. 受益人應負擔費用之項目及其計算

項 目	計 算 方 式 或 金 額
經 理 費	經理公司之報酬係按本基金淨資產價值每年百分之一點八 (1.8%) 之比率，逐日累計計算，並自本基金成立日起每曆月給付乙次。
基 金 保 管 費	每年基金淨資產價值之0.28%。
申 購 手 續 費 ( 含 遞 延 手 續 費 ) ( 註 一 )	1. 申購時給付:(適用於A類型各計價類別受益權單位、B類型各計價類別受益權單位) 最高不超過申購發行價額之百分之三 (實際費率得由經理公司或銷售機構視行銷策略，在適當範圍內調整之)。 2. 買回時給付，即遞延手續費:(適用於N9類型各計價類別受益權單位、N類型各計價類別受益權單位) 按每受益權單位申購日發行價格或買回日單位淨資產價值孰低者，乘以下列比率，再乘以買回單位數： (a)持有期間一年(含)以下者:3%。 (b)持有期間超過一年而在二年(含)以下者:2%。 (c)持有期間超過二年而在三年(含)以下者:1%。 (d)持有期間超過三年者:0%。
買 回 費 ( 註 二 )	最高不得超過本基金每受益權單位淨資產價值之百分之一，經理公司得於此範圍內公告後調整之。目前為零。
短線交易之買回費用	「買回日(即請求買回之書面及其相關文件到達經理公司或其指定代理機構之次一營業日)」之日期減去「申購日」之日期，小於或等於十四個曆日。目前本基金進行短線交易之受益人須支付買回金額百分之零點三之短線交易費用，本費用應歸入本基金資產。
買 回 收 件 手 續 費	由買回代理機構辦理者每件新台幣100元；至經理公司辦理者免收。
召 開 受 益 人 會 議 費 用 ( 註 三 )	預估每次新台幣壹佰萬元。
其 他 費 用 ( 註 四 )	以實際發生之數額為準。

(註一)及(註二)：受益人與金融機構之匯款相關費用，包括申購、收益分配、買回或轉換，均由受益人自行負擔。其中，涉及外幣之匯款相關費用較

新臺幣間之匯款費用高，目前每筆匯款相關費用約新臺幣300元~1500元不等。

計算遞延手續費時，本基金N9類型或N類型之新臺幣轉換至經理公司其他基金之N9類型或N類型之新臺幣計價受益權單位，其持有期間累積計算；本基金N9類型或N類型之美元計價受益權單位轉換至經理公司其他基金之N9類型或N類型之美元計價受益權單位，其持有期間累積計算；本基金N9類型或N類型之人民幣計價受益權單位轉換至經理公司其他基金之N9類型或N類型之人民幣計價受益權單位，其持有期間累積計算。

(註三)：受益人會議並非每年固定召開，故該費用不一定每年發生。

(註四)：1.本基金尚應依信託契約第十條之規定負擔各項費用，包括本基金財務報告之簽證或核閱費用(以依法令或依本契約規定應向受益人公告之財務報告為限，不含收益分配簽證報告或收益分配覆核報告)。

2.經理公司專為各外幣計價受益權單位承作該貨幣之外幣避險交易時，此匯率避險交易所產生之成本，由該類外幣計價受益權單位之受益人負擔；經理公司為所投資有價證券所持有之貨幣，承作相對外幣之匯率避險交易，所產生之成本，由全體受益人負擔。

2.費用給付方式：

(1) 經理公司之報酬係按本基金淨資產價值每年百分之一.八 (1.8%) 之比率，逐日累計計算，並自本基金成立日起每曆月給付乙次。但本基金自成立之日起屆滿六個月後，除本契約第十四條第一項規定之特殊情形外，投資於國內外之股票(含承銷股票)、存託憑證之總金額未達本基金淨資產價值之百分之七十部分，經理公司之報酬應減半計收。

(2) 基金保管機構之報酬按本基金淨資產價值每年百分之零點二八(0.28%)之比率，由經理公司逐日累計計算，並自本基金成立日起每曆月給付乙次。

(3) 前(1)、(2)項報酬，於次曆月五個營業日內以新台幣自本基金撥付之。

(4) 經理公司及基金保管機構之報酬，得不經受益人會議之決議調降之。

(5) 基金保管費之報酬，包括應支付國外受託保管機構或其代理人、受託人之費用及報酬。

(6) 短線交易費用之給付方式：自買回金額中扣除百分之零點三之短線交易費用，相關說明可參【壹、基金概況】之【一、基金簡介】第(二十)基金短線交易之規定說明及範例。

(三)受益人應負擔租稅之項目及其計算、繳納方式：

有關本基金之賦稅事項依財政部(81)台財稅第811663751號函與財政部(91)台財稅字第0910455815號、101年12月13日台財稅字第10104656530號函及其附件101年12月7日財政部新聞稿、及其他有關法令辦理；但有關法令修正者，應依修正後之規定辦理。以下各項係根據本基金公開說明書製作日當時仍有效之台灣稅賦規定所作之概略說明，其僅屬一般性說明，未必涵蓋本基金所有類型投資者之稅務責任，且有關之內容及法令解釋方面均可能隨時有所修改，投資人不應完全依賴此

等說明。

#### 1. 所得稅

- (1) 受益人轉讓及買回基金「受益憑證」產生之所得，非屬綜合所得稅課稅範圍，得繼續免稅。
- (2) 本基金操作產生之所得（即信託利益，例如股利、利息、股票交易所得），應依所得稅法規定由扣繳義務人辦理扣繳，如有將信託利益分配予受益人之事實，再由受益人併入分配年度所得額，依所得稅法規定課徵綜合所得稅。如受益人為營利事業，將依所得基本稅額條例規定，課徵最低稅負。

#### 2. 證券交易稅

- (1) 受益人轉讓受益憑證時，應依法繳納證券交易稅。
- (2) 受益人申請買回或於本基金清算時，繳回受益憑證註銷者，非屬證券交易範圍，均無須繳納證券交易稅。

#### 3. 印花稅：受益憑證之申購、買回及轉讓等有關單據，均免納印花稅。

#### 4. 投資於各投資所在國及地區之資產及其交易產生之各項所得，均應依各投資所在國及地區有關法令規定繳納稅款。

#### 5. 本基金應就源扣繳之台灣利息所得稅適用於下列之投資收益項目：

- (1) 存款及本國債務相關之有價證券，應課徵10%之稅率。
- (2) 投資附買回債券所產生之收益應課徵10%之稅率。
- (3) 符合金融資產證券化及不動產證券化等有價證券，應課徵10%之稅率。
- (4) 本基金因處分短期票券所產生之收益應課徵10%之稅率(短期票券指一年以內到期之國庫券，可轉讓定期存單，銀行承兌匯票，商業本票及其他經財政部核准之短期債務憑證)。受益人(含國內自然人及法人)不須將該收益併計其應納所得稅。

#### 6. 基金受益人自本基金所獲配之海外孳息，本基金業已依所得來源國稅法規定扣繳所得稅。

#### 7. 基金受益人自本基金所獲配屬於外國有價證券之資本利得，基金受益人如為國內自然人，目前依法免課徵所得稅，但自「所得基本稅額條例」規定之課稅年度起，海外所得將納入最低稅負之稅基。如為國內法人，應於營利事業所得稅申報書申報該項所得。本基金已依所得來源國稅法規定繳納之所得稅，亦不得自基金受益人之應納稅額中減除。

#### 8. 96.4.26 台財稅字第 09604514330 號函、財政部 107 年 3 月 6 日台財際字第 10600686840 號函及所得稅法第 3 條之 4 第 6 項之規定及其他有關法令辦理；本基金信託契約業已載明受益人授權經理公司得代為處理本基金投資相關之稅務事宜，故經理公司得向其登記所在地之轄區國稅局申請按基金別核發載明「我國居住者之受益人持有受益權單位數占該基金發行受益權單位總數比例」之居住者證明，以符「避免所得稅雙重課稅及防杜逃稅協定」規定，俾保本基金受益人權益。

#### (四)、受益人會議

##### (1) 召集事由：

有下列情形之一者，經理公司或基金保管機構應召開受益人會議，但信託契約另有訂定並經金管會核准者，不在此限：

1. 修訂信託契約者，但信託契約另有訂定或經理公司認為修訂事項對受益人之利益無重大影響，並經金管會核准者，不在此限。

- 2.更換經理公司者。
- 3.更換基金保管機構者。
- 4.終止信託契約者。
- 5.經理公司及基金保管機構之報酬調增。
- 6.變更本基金投資有價證券或從事證券相關商交易之基本方針及範圍。
- 7.有其他依法令、信託契約規定或經金管會指示事項者。

(2)召集程序：

1. 依法律、命令或本契約規定，應由受益人會議決議之事項發生時，由經理公司召開受益人會議。經理公司不能或不為召開時，由基金保管機構召開之。基金保管機構不能或不為召開時，依本契約之規定或由受益人自行召開；均不能或不為召開時，由金管會指定之人召開之。受益人亦得以書面敘明提議事項及理由，逕向金管會申請核准後，自行召開受益人會議。
2. 受益人自行召開受益人會議，係指繼續持有受益憑證一年以上，且其所表彰基準受益權單位數占提出當時本基金已發行在外基準受益權單位總數百分之三以上之受益人。如決議事項係專屬於特定類型受益權單位之事項者，前述之受益人，係指繼續持有該類型受益憑證一年以上，且其所表彰該類型受益權單位數占提出當時本基金已發行在外該類型受益權單位總數百分之三以上之受益人。

(3)決議方式：

1. 受益人會議得以書面或親自出席方式召開。受益人會議以書面方式召開者，受益人之出席及決議，應由受益人於受益人會議召開者印發之書面文件（含表決票）為表示，並依原留存簽名式或印鑑，簽名或蓋章後，以郵寄或親自送達方式送至指定處所。
2. 受益人會議之決議，應經持有基準受益權單位總數二分之一以上受益人出席，並經出席表決權總數二分之一以上同意行之。但如決議事項係專屬於特定類型受益權單位之事項者，則受益人會議應僅該類型受益權單位之受益人有權出席並行使表決權，且受益人會議之決議，應經持有代表已發行該類型受益憑證受益權單位總數二分之一以上之受益人出席，並經出席受益人之表決權總數二分之一以上同意行之。下列事項不得於受益人會議以臨時動議方式提出：
  - (1)更換經理公司或基金保管機構；
  - (2)終止信託契約。
  - (3)變更基金種類。

## 十一、基金之資訊揭露

(一)依法令及信託契約規定應揭露之資訊內容：

1. 受益人得於經理公司或保管機構之營業時間內，請求閱覽信託契約最新修訂本，並得索取下列資料：
  - (1)信託契約之最新修訂本影本。經理公司或基金保管機構得收取工本費。
  - (2)本基金之最新公開說明書。
  - (3)本基金之最近二年度（未滿二會計年度者，自本基金成立日起）之年報。
2. 經理公司或基金保管機構應通知受益人之事項如下：
  - (1)信託契約修正之事項。但修正事項對受益人之利益無重大影響者，得不通知受益人，而以公告代之。
  - (2)本基金收益分配事項（僅須通知各分配收益類別受益權單位之受益人）。
  - (3)經理公司或基金保管機構之更換。
  - (4)信託契約之終止及終止後之處理事項。
  - (5)清算本基金剩餘財產分配之事項及清算處理結果之事項。

- (6)召開受益人會議之有關事項及決議內容。  
 (7)其他依有關法令、金管會之指示、信託契約規定或經理公司、基金保管機構認為應通知受益人之事項。

3.經理公司或基金保管機構應予公告之事項如下：

- (1)前項規定之事項。  
 (2)每營業日公告前一營業日本基金每受益權單位之淨資產價值。  
 (3)每週公布基金投資產業別之持股比例。  
 (4)每月公布基金持有前十大標的之種類、名稱及占基金淨資產價值之比例等；  
 每季公布基金持有單一標的金額占基金淨資產價值達百分之一之標的種類、  
 名稱及占基金淨資產價值之比例等。  
 (5)本基金暫停及恢復計算買回價格事項。  
 (6)經理公司或基保管機構主營業所所在地變更者。  
 (7)本基金之年度及半年度財務報告。  
 (8)其他依有關法令、金管會之指示、信託契約規定或經理公司、基金保管機構認為應公告之事項。  
 (9)其他重大應公告事項(如基金所持有之有價證券或證券相關商品，長期發生無法交割、移轉、平倉或取回保證金情事)。

(二)資訊揭露之方式、公告及取得方法：

1.對受益人之通知或公告，應依下列方式為之：

- (1)通知：依受益人名簿記載之通訊地址郵寄之；其指定有代表人者通知代表人，  
 但經受益人同意者，得以傳真或電子郵件方式為之。  
 (2)公告：所有事項均得以刊登於中華民國任一主要新聞報紙、傳輸於公開資訊  
 觀測站或公會網站，或依金管會所指定之方式公告。經理公司或基金  
 保管機構所選定的公告方式並應於公開說明書中以顯著方式揭露。

公告項目	同業公會 網站	公開資訊 觀測站	主要新聞 報紙	公司網站
信託契約修正之 事項	✓			✓
基金公開說明書		✓		✓
經理公司或基金保管機構之 更換	✓			
信託契約之終止及終止後之 處理事項	✓			
清算本基金剩餘財產分配及 清算處理結果之事項	✓			
召開受益人會議有關事項及 決議內容	✓			
前一營業日本基金每受益權 單位之淨資產價值	✓		✓	✓
每月公布基金前十大標的之 種類、名稱及占淨資產價值之 比例；每季公布基金單一標的 的金額占基金淨資產價值達百 分之一之標的種類、名稱及占 基金淨資產價值之比例	✓			
本基金暫停及恢復計算買回 價格事項	✓			✓
經理公司或保管機構主營業	✓			

所所在地變更者				
基金之年度及半年度財務報告		✓		
其他應公告或通知之事項	✓		✓	✓
其他重大應公告事項	✓			✓

2.通知及公告之送達日，依下列規定：

(1)除郵寄方式以發信日之次日為送達日，應以傳送日為送達日。

(2)依刊登於主要新聞報紙之方式公告者，以首次刊登日為送達日；傳輸於公會網站或金管會指定資訊申報網站之方式公告者，以傳輸至所定網站之日為送達日。

(3)同時以 (1)、(2)所列之方式送達者，以最後發生者為送達日。

3.受益人通知經理公司、基金保管機構或事務代理機構時，得以書面、掛號郵寄方式為之。

(三) 外國帳戶稅收遵從法及對美國人士募集及銷售之限制：

1. 外國帳戶稅收遵從法：

美國國會立法通過《外國帳戶稅收遵從法》(簡稱「FATCA」)，其目的在提供美國稅捐機關有關美國納稅人之資訊，以及改善美國納稅人就美國境外金融資產與帳戶的納稅合規情形。

其中，FATCA要求本基金須登記及擴大申報並扣繳稅款。此申報規定是要辨識本基金之特定類型投資人及揭露該類投資人之資訊。本基金若不符FATCA規定，可能須就支付予本基金之特定款項(例如美國來源之利息與股息，以及可能產生該等美國來源收益之證券處分收益等)扣繳30%之預扣稅。本基金如未符合FATCA規定，可能因而蒙受重大損失。

因此，本基金可能必須向美國稅捐機關申報並揭露特定投資人資訊或就支付予該等投資人之特定款項為扣繳稅款。在相關法律許可範圍內，投資人將視為同意本基金採取前述措施。此外，投資人如為美國納稅人或於嗣後成為美國納稅人，須立即告知經理公司。

倘若美國政府與中華民國簽訂跨政府協議(即所謂IGA)，該跨政府協議可能要求將FATCA之法令或規定連同該法之修正、修訂及/或豁免事項，一併納入本基金須遵守之規範。此種情況下，本基金將須遵守該跨政府協議及所施行之法令。投資人宜就FATCA及任何跨政府協議之可能稅負影響/後果，徵詢專業顧問之意見。

2. 對美國人士募集及銷售之限制：

「美國人士」係指：

(1) 美國公民或基於美國聯邦所得稅稅收目的所稱之美國居民((i)通過居留測試之美國稅務居民,或(ii)持有美國永久居民身分證(綠卡)); 或

(2) 在美國組織設立或依美國或美國任一州法律組織設立之合夥事業或公司; 符合以下要件之信託:(i)美國境內法院有權依相關法律就有關信託管理之近乎一切事宜發出命令或作成判決,且(ii)一位或多位美國人士有權掌控該信託之所有重大決策;擁有美國公民或居民身分之被繼承人之遺產;或其FATCA狀態屬美國人士(如前述第(1)段所述)為「控制人士」(Controlling Persons)之「超過50%(含)之收入來自於被動收入(passive income)之一般法人」(Passive NFFE)。

本基金之受益權單位不得向美國人士募集或出售予任何美國人士。申購人須聲明並非美國人士,且並非代表美國人士取得本基金之受益權單位或取得之目的並非為出售予美國人士。

十二、基金運用狀況

(一)投資情形

(1)淨資產總額

柏瑞亞太高股息證券投資信託基金(本基金並無保證收益及配息且配息來源可能為本金)			
淨資產總額明細表			
2025/11/30			
項目	證券市場名稱	投資金額 (新台幣百萬元)	佔淨資產百分比%
股票		-	-
	上市股票	223	93.66
	上櫃股票	6	2.40
	承銷中股票	-	-
	存託憑證	2	0.94
	ETF	-	-
	REIT	-	-
	股票合計	231	97.00
	指數基金	-	-
共同基金		-	-
債券		-	-
	上市債券	-	-
	上櫃債券	-	-
	未上市上櫃債券	-	-
	債券合計	-	-
短期票券		-	-
附買回債券		-	-
銀行存款		13	5.47
其他資產減負債後之淨額		-6	-2.47
淨資產		238	100.00

(2)投資單一股票金額佔淨資產價值百分之一以上

柏瑞亞太高股息證券投資信託基金(本基金並無保證收益及配息且配息來源可能為本金)					
基金投資股票明細表					
日期：2025/11/30					
股票名稱	證券市場名稱	股數 (千股)	每股市價 (新台幣元)	投資金額 (新台幣百萬元)	投資 比率%
台積電	台灣證券交易所	15	1,440	22	9.05
TENCENT HOLDINGS LTD	香港證券交易所	7	2,467	18	7.36
HYNIX SEMICONDUCTOR INC	韓國交易所	1	11311	11	4.65
CHINA CONSTRUCTION BANK-H	香港證券交易所	330	33	11	4.57
ALIBABA GROUP HOLDING LTD	香港證券交易所	17	611	10	4.29
HDFC BANK LIMITED	印度 BSE	27	354	9	3.97
CHINA MERCHANTS BANK-H	香港證券交易所	42	211	9	3.68
SINGAPORE TELECOMMUNICATIONS	新加坡交易所	74	114	8	3.56

BHP BILLITON LTD	澳洲證券交易所	9	854	8	3.27
PING AN INSURANCE GROUP CO.-H	香港證券交易所	34	229	8	3.22
KB FINANCIAL GROUP INC	韓國交易所	2	2663	7	2.78
ANZ GROUP HOLDINGS LTD	澳洲證券交易所	9	710	7	2.73
廣 達	台灣證券交易所	22	282	6	2.60
INDIAN BANK	印度 BSE	20	305	6	2.51
台 耀	台灣證券櫃檯買賣中心	13	440	6	2.40
SAMSUNG ELECTRONICS CO LTD	韓國交易所	3	2145	6	2.36
鴻 海	台灣證券交易所	24	225.5	5	2.27
華 碩	台灣證券交易所	9	601	5	2.27
SAMSUNG FIRE & MARINE INS	韓國交易所	1	10276	5	2.23
WESTPAC BANKING CORP	澳洲證券交易所	6	770	5	1.99
SEMBCORP INDUSTRIES LTD	新加坡交易所	32	148	5	1.97
CONTEMPORARY AMPEREX TECHN-A	深圳證券交易所(滬 港通)	3	1657	5	1.95
NTPC LTD	印度 BSE	35	115	4	1.68
HYUNDAI HEAVY INDUSTRIES	韓國交易所	0	8,750	4	1.66
GAIL INDIA LTD	印度 BSE	57	62	3	1.47
SK SQUARE CO LTD	韓國交易所	1	6360	3	1.39
DBS GROUP HOLDINGS LTD	新加坡交易所	2	1312	3	1.32
BYD CO LTD-H	香港證券交易所	8	393	3	1.24
BANK NEGARA INDONESIA PT	印尼證交所	357	8	3	1.20
UNION BANK OF INDIA	印度 BSE	52	54	3	1.18
聯發科	台灣證券交易所	2	1,395	3	1.17
AIA GROUP LTD	香港證券交易所	8	325	3	1.07
KCC CORP	韓國交易所	0	8899	3	1.05
HYUNDAI ROTEM COMPANY	韓國交易所	1	3,750	2	1.03

(3)投資單一債券佔淨資產價值百分之一以上：不適用。

(4)投資受益憑證金額佔基金淨資產價值百分之一以上：無

(5)指數型基金及指數股票型基金表現與指數表現之差異比較：不適用。

## (二)投資績效

### (1)最近十年度每單位淨值走勢圖

#### 1.新台幣計價

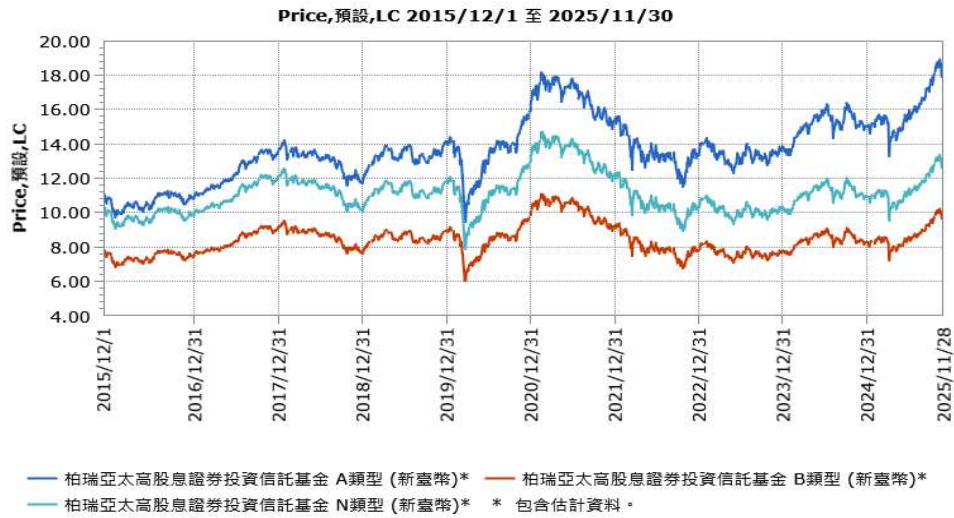

資料來源：Lipper，2025/11/30。首次銷售日：A、B 類型受益憑證 2007/10/12；N 類型受益憑證 2015/9/3。

#### 2. 美元計價



資料來源：Lipper，2025/11/30。首次銷售日：A 類型受益憑證 2016/5/4；N 類型受益憑證 2015/11/16。

### 3. 人民幣計價

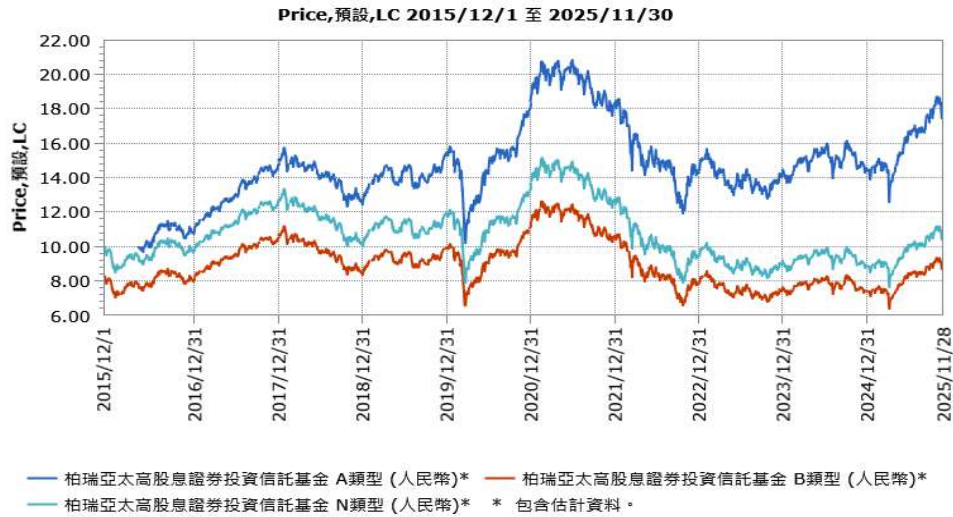

資料來源: Lipper, 2025/11/30。首次銷售日: A 類型受益憑證 2016/5/4; B 類型受益憑證 2015/6/26; N 類型受益憑證 2015/9/16。

#### (2) 最近十年度基金分配收益之金額

柏瑞亞太高股息證券投資信託基金(本基金並無保證收益及配息且配息來源可能為本金)										
年度	2015	2016	2017	2018	2019	2020	2021	2022	2023	2024
收益分配金額 (單位: 元/每受益權單位)										
新台幣 B 類型	0.2520	0.1630	0.2330	0.2400	0.2400	0.2400	0.2400	0.2400	0.2400	0.2400
新台幣 N 類型	0.0789	0.2133	0.3063	0.3156	0.3156	0.3156	0.3156	0.3156	0.3156	0.3156
人民幣 B 類型	0.2116	0.4561	0.5209	0.5382	0.4141	0.4409	0.6983	0.4629	0.3008	0.2338
人民幣 N 類型	0.1366	0.5497	0.6243	0.6445	0.4942	0.5284	0.8364	0.5544	0.3604	0.2803
美元 N 類型	N/A	0.3840	0.4636	0.4876	0.4509	0.4534	0.5884	0.4382	0.3901	0.4108

資料來源: 柏瑞投信, 資料日期: 2024/12/31。

**基金配息不代表基金實際報酬, 且過去配息不代表未來配息; 基金淨值可能因市場因素而上下波動。**

註: \*業經金融監督管理委員會民國 2014 年 4 月 1 日核准, 自 4 月起, 配息政策由每「季」改為每「月」。

#### (3) 累計報酬(%)

柏瑞亞太高股息證券投資信託基金(本基金並無保證收益及配息且配息來源可能為本金)								
期	間	最近	最近	最近	最近	最近	最近	基金成立日起算 至資料 日期止
		三個月	六個月	一年	三年	五年	十年	
新台幣	A 類型	10.13	22.54	21.40	36.14	20.67	68.08	82.70
	B 類型	10.16	22.58	21.42	36.14	20.67	68.07	84.47
	N 類型	10.18	22.60	21.44	36.13	20.70	68.19	71.25
人民幣	A 類型	6.64	15.11	21.96	23.73	4.82	N/A	78.30
	B 類型	6.62	15.09	21.97	23.82	4.83	74.74	46.02
	N 類型	6.65	15.12	21.93	23.72	4.84	73.31	72.73
美元	A 類型	7.35	16.84	25.47	34.04	10.95	N/A	25.60
	N 類型	7.25	16.81	25.39	34.07	10.78	75.83	78.29

資料來源: Lipper, 資料日期 2025/11/30。

註：累計報酬率：指至資料日期日止，本基金淨資產價值最近三個月、六個月、一年、三年、五年、十年及自基金成立日起算，加計收益分配之累計報酬率。收益分配均假設再投資於本基金。

基金淨資產價值累計報酬率之計算公式

$TR = ERV \div P - 1$ <b>TR</b> ：基金評估期間之累計報酬率 <b>P</b> ：評估期間期初受益人投資本基金之金額 <b>ERV</b> ：評估期間期末受益人買回本基金所得之金額 <b>註</b> ：本公式假設受益人分配之收益均再投資本基金（不考慮銷售與贖回費用）
--

(4) 最近十年度各年度本基金淨資產價值之年度報酬率(%)

柏瑞亞太高股息證券投資信託基金(本基金並無保證收益及配息且配息來源可能為本金)											
年度(西元)		2015	2016	2017	2018	2019	2020	2021	2022	2023	2024
新台幣	A 類型	-11.03	0.83	24.23	-13.20	18.83	15.07	-4.63	-13.86	4.21	8.15
	B 類型	-11.11	0.89	24.14	-13.16	18.84	14.99	-4.50	-13.92	4.10	8.15
	N 類型	N/A	0.89	24.22	-13.13	18.68	15.05	-4.63	-13.87	4.17	8.16
人民幣	A 類型	N/A	N/A	34.52	-13.92	21.14	19.60	0.00	-22.43	1.61	-0.48
	B 類型	N/A	6.41	36.21	-14.01	21.20	19.51	0.07	-22.42	1.55	-0.46
	N 類型	N/A	6.21	35.21	-13.90	21.08	19.58	0.06	-22.44	1.63	-0.55
美元	A 類型	N/A	N/A	N/A	N/A	21.33	21.55	-1.63	-22.34	4.17	1.33
	N 類型	N/A	3.23	34.30	-15.64	21.23	21.64	-1.76	-22.35	4.07	1.39

資料來源：Lipper，2024/12/31。本基金於2007/10/12成立。年度基金報酬率：指本基金淨資產價值，以1~12月完整曆年期間計算，加計收益分配後之累計報酬率。

(三)最近五年度各年度基金之費用率(%)

柏瑞亞太高股息證券投資信託基金(本基金並無保證收益及配息且配息來源可能為本金)					
年度(西元)	2020	2021	2022	2023	2024
費用率	2.35	2.51	2.50	2.60	2.54

註：費用率：指依證券投資信託契約規定基金應負擔之費用（如：交易直接成本—手續費、交易稅；會計帳列之費用—經理費、保管費、保證費及其他費用等）占平均基金淨資產價值之比率。

(四)最近二年度會計師查核報告：詳請見下頁。

(五)最近年度及公開說明書刊印前一季，委託券商買賣有價證券表

柏瑞亞太高股息證券投資信託基金(本基金並無保證收益及配息且配息來源可能為本金)								
委託證券商買賣證券資料								
項目	證券商名稱	受委託買賣證券金額(新台幣仟元)				手續費金額 (新台幣千元)	證券商持有該基金受益權	
		股票/基金	債券	其它	合計		單位數(千個)	比例(%)
2024	Citi Group	92,034	0	0	92,034	61	0	0.00
	MORGAN STANL TP	64,248	0	0	64,248	60	0	0.00
	BANK OF AMERICA SEC	60,912	0	0	60,912	42	0	0.00
	Macquarie SEC.	47,573	0	0	47,573	38	0	0.00
	CLSA LTD TP	39,414	0	0	39,414	32	0	0.00
2025年1月1 日至09月30 日	CLSA LTD TP	38,247	0	0	38,247	15	0	0.00
	MORGAN STANL TP	34,786	0	0	34,786	18	0	0.00
	Citi Group	27,128	0	0	27,128	14	0	0.00
	Macquarie SEC.	14,872	0	0	14,872	9	0	0.00
	Sanford C. Bernstein	11,849	0	0	11,849	14	0	0.00

(六)基金信評：不適用。

(七)其他應揭露事項：無。

柏瑞證券投資信託股份有限公司  
柏瑞亞太高股息  
證券投資信託基金  
財務報表暨會計師查核報告  
民國一一三年度及民國一一二年度

公司地址：台北市民權東路二段 144 號 10 樓

## 會計師查核報告

柏瑞亞太高股息證券投資信託基金 公鑒：

### 查核意見

柏瑞亞太高股息證券投資信託基金民國一一三年及一一二年十二月三十一日之淨資產價值報告書及投資明細表，暨民國一一三年及一一二年一月一日至十二月三十一日之淨資產價值變動表，以及財務報表附註(包括重大會計政策彙總)，業經本會計師查核竣事。

依本會計師之意見，上開財務報表在所有重大方面係依照證券投資信託基金之相關法令，暨財團法人中華民國會計研究發展基金會所公開之各號企業會計準則公報及其解釋編製，足以允當表達柏瑞亞太高股息證券投資信託基金民國一一三年及一一二年十二月三十一日之淨資產，暨民國一一三年及一一二年一月一日至十二月三十一日之財務績效及淨資產價值之變動。

### 查核意見之基礎

本會計師係依照會計師受託查核簽證財務報表規則及審計準則執行查核工作。本會計師於該等準則下之責任將於會計師查核財務報表之責任段進一步說明。本會計師所隸屬事務所受獨立性規範之人員已依會計師職業道德規範，與柏瑞亞太高股息證券投資信託基金保持超然獨立，並履行該規範之其他責任。本會計師相信已取得足夠及適切之查核證據，以作為表示查核意見之基礎。

### 管理階層對財務報表之責任

管理階層之責任係依照證券投資信託基金之相關法令，暨財團法人中華民國會計研究發展基金會所公開之各號企業會計準則公報及其解釋編製允當表達之財務報表，且維持與財務報表編製有關之必要內部控制，以確保財務報表未存有導因於舞弊或錯誤之重大不實表達。

於編製財務報表時，管理階層之責任亦包括評估柏瑞亞太高股息證券投資信託基金繼續經營之能力、相關事項之揭露，以及繼續經營會計基礎之採用，除非管理階層意圖清算柏瑞亞太高股息證券投資信託基金或停止營業，或除清算或停業外別無實際可行之其他方案。

### 會計師查核財務報表之責任

本會計師查核財務報表之目的，係對財務報表整體是否存在導因於舞弊或錯誤之重大不實表達取得合理確信，並出具查核報告。合理確信係高度確信，惟依照審計準則執行之查核工作無法保證必能偵出財務報表存有之重大不實表達。不實表達可能導因於舞弊或錯誤。如不實表達之個別金額或彙總數可合理預期將影響財務報表使用者所作之經濟決策，則被認為具有重大性。

本會計師依照審計準則查核時，運用專業判斷及專業懷疑。本會計師亦執行下列工作：

1. 辨認並評估財務報表導因於舞弊或錯誤之重大不實表達風險；對所評估之風險設計及執行適當之因應對策；並取得足夠及適切之查核證據以作為查核意見之基礎。因舞弊可能涉及共謀、偽造、故意遺漏、不實聲明或踰越內部控制，故未偵出導因於舞弊之重大不實表達之風險高於導因於錯誤者。
2. 對與查核攸關之內部控制取得必要之瞭解，以設計當時情況下適當之查核程序，惟其目的非對柏瑞亞太高股息證券投資信託基金內部控制之有效性表示意見。
3. 評估管理階層所採用會計政策之適當性，及其所作會計估計與相關揭露之合理性。
4. 依據所取得之查核證據，對管理階層採用繼續經營會計基礎之適當性，以及使柏瑞亞太高股息證券投資信託基金繼續經營之能力可能產生重大疑慮之事件或情況是否存在重大不確定性，作出結論。本會計師若認為該等事件或情況存在重大不確定性，則須於查核報告中提醒財務報表使用者注意財務報表之相關揭露，或於該等揭露係屬不適當時修正查核意見。本會計師之結論係以截至查核報告日所取得之查核證據為基礎。惟未來事件或情況可能導致柏瑞亞太高股息證券投資信託基金不再具有繼續經營之能力。
5. 評估財務報表(包括相關附註)之整體表達、結構及內容，以及財務報表是否允當表達相關交易及事件。

本會計師與治理單位溝通之事項，包括所規劃之查核範圍及時間，以及重大查核發現(包括於查核過程中所辨認之內部控制顯著缺失)。

安永聯合會計師事務所

核准簽證文號：(111)金管證審字第1110348358號  
(112)金管證審字第1120349153號

楊弘斌



會計師：

林世震



中華民國一一四年二月十七日

柏瑞證券信託股份有限公司  
柏瑞亞洲債券證券及期貨信託基金  
附註  
民國一三三年十二月三十一日  
及民國一三二年十二月三十一日



單位 除受益權單位、各級別基金之淨資產及  
每單位平均淨資產係依基金計價幣別為  
單位外，餘金額為新臺幣元

	附註	一三三年十二月三十一日		一三二年十二月三十一日	
		金額	%	金額	%
<b>資 產</b>					
股票—依市價計值(民國113年及112年12月31日 成本分別為\$222,392,086及\$269,611,502)	三	\$249,149,703	97.10	\$279,343,262	96.16
銀行存款		8,221,052	3.20	13,223,597	4.55
遠期外匯重評價資產	三、六	-	-	150,989	0.05
應收出售證券款		1,085,640	0.43	-	-
應收發行受益憑證款		390,862	0.15	174,083	0.06
應收股利		91,991	0.04	272,985	0.10
應收利息		6,354	-	6,322	-
資產合計		258,945,602	100.92	293,171,238	100.92
<b>負 債</b>					
遠期外匯重評價負債	三、六	46,095	0.02	-	-
應付買入證券款		1,245,996	0.49	-	-
應付贖回受益憑證款		559,221	0.22	2,097,879	0.72
應付經理費	五	395,246	0.15	443,620	0.15
應付保管費		61,472	0.02	68,988	0.03
其他應付款		52,616	0.02	51,464	0.02
負債合計		2,360,646	0.92	2,661,951	0.92
淨資產		\$256,584,956	100.00	\$290,509,287	100.00
<b>A類型新臺幣計價受益權單位</b>					
淨資產	七	\$167,083,352		\$193,390,212	
發行在外受益權單位		11,148,452.30		13,955,273.70	
每單位平均淨資產		\$14.99		\$13.86	
<b>A類型人民幣計價受益權單位</b>					
淨資產		\$571,810		\$560,101	
淨資產—計價幣		CNY 127,697.43		CNY 129,332.58	
發行在外受益權單位		8,862.10		8,933.00	
每單位平均淨資產		\$64.52		\$62.70	
每單位平均淨資產—計價幣		CNY 14.41		CNY 14.48	

(請參閱財務報表附註)

董事長：祈永寧



總經理：董俊男



會計主管：王維菁



柏瑞證券投資信託股份有限公司  
 柏瑞亞米區馬利證券投資信託基金  
 半年度價值報告書(續)  
 民國一十三年十二月三十一日  
 及民國一十二年十二月三十一日



單位：除受益權單位、各級別基金之淨資產及  
 每單位平均淨資產係依基金評價幣別為  
 單位外，餘金額為新臺幣元。

	附註	一一一三年十二月三十一日		一十二年十二月三十一日	
		金額	%	金額	%
<b>A類型美元計價受益權單位</b>					
淨資產	七	\$497,850		\$460,303	
淨資產—計價幣		USD 15,187.15		USD 14,976.51	
發行在外受益權單位		1,538.50		1,538.50	
每單位平均淨資產		\$323.59		\$299.19	
每單位平均淨資產—計價幣		USD 9.87		USD 9.73	
<b>B類型新臺幣計價受益權單位</b>					
淨資產		\$53,337,240		\$55,859,068	
發行在外受益權單位		6,470,785.80		7,121,498.40	
每單位平均淨資產		\$8.24		\$7.84	
<b>B類型人民幣計價受益權單位</b>					
淨資產		\$6,643,759		\$5,770,886	
淨資產—計價幣		CNY 1,483,693.80		CNY 1,332,551.75	
發行在外受益權單位		200,801.90		174,190.20	
每單位平均淨資產		\$33.09		\$33.13	
每單位平均淨資產—計價幣		CNY 7.39		CNY 7.65	
<b>N類型新臺幣計價受益權單位</b>					
淨資產		\$5,443,356		\$4,282,531	
發行在外受益權單位		500,342.80		413,828.70	
每單位平均淨資產		\$10.88		\$10.35	
<b>N類型人民幣計價受益權單位</b>					
淨資產		\$12,486,095		\$26,775,848	
淨資產—計價幣		CNY 2,788,412.67		CNY 6,182,794.64	
發行在外受益權單位		314,936.90		674,682.30	
每單位平均淨資產		\$39.65		\$39.69	
每單位平均淨資產—計價幣		CNY 8.85		CNY 9.16	

(請參閱財務報表附註)

董事長：祈永寧



總經理：董俊男



會計主管：王維菁



柏瑞證券投資信託股份有限公司  
 柏瑞亞太高股息證券投資信託基金  
 資產價值報告書(續)  
 民國一〇一三年十二月三十一日  
 及民國一〇一二年十二月三十一日



單位：除受益權單位、各級別基金之淨資產及  
 每單位平均淨資產係依基金計價幣別為  
 單位外，餘金額為新臺幣元。

	附註	一一一三年十二月三十一日		一〇一二年十二月三十一日	
		金額	%	金額	%
N類型美元計價受益權單位	七				
淨資產		\$10,521,494		\$3,410,338	
淨資產—計價幣		USD 320,963.18		USD 110,959.43	
發行在外受益權單位		32,771.70		11,039.60	
每單位平均淨資產		\$321.05		\$308.92	
每單位平均淨資產—計價幣		USD 9.79		USD 10.05	

(請參閱財務報表附註)

董事長：祈永寧



總經理：董俊男



會計主管：王維菁



柏瑞證券股份有限公司  
柏瑞亞太地區股票投資信託基金

民國 一 一 年 一 月 一 日  
及民國 一 一 年 一 月 一 日

單位：新臺幣元

投資種類	金額		佔已發行股份總數%		佔淨資產%	
	113.12.31	112.12.31	113.12.31	112.12.31	113.12.31	112.12.31
股票						
澳大利亞						
BHP BILLITON LTD	\$8,791,954	\$11,540,167	註2	註2	3.43	3.97
AUST AND NZ BANKING GROUP	8,463,320	7,915,499	註2	註2	3.30	2.72
WOODSIDE ENERGY GROUP LTD	5,699,378	9,319,453	註2	註2	2.22	3.21
MACQUARIE GROUP LTD	4,425,911	3,776,026	註2	註2	1.72	1.30
WESTPAC BANKING CORP	4,065,347	2,966,321	註2	註2	1.58	1.02
QBE INSURANCE GROUP LTD	3,145,801	-	註2	-	1.23	-
SANDFIRE RESOURCES LTD	-	5,229,043	-	0.01	-	1.80
FORTESCUE LTD	-	3,122,701	-	註2	-	1.07
SUN CORP GROUP LTD	-	191,710	-	註2	-	0.07
澳大利亞小計	34,591,711	44,060,920			13.48	15.16
中國大陸						
TENCENT HOLDINGS LTD	13,910,381	3,926,855	註2	註2	5.42	1.35
CHINA CONSTRUCTION BANK-H	9,029,523	-	註2	-	3.52	-
CHINA MERCHANTS BANK-H	8,107,315	-	註2	-	3.16	-
MEITUAN DIANPING-CLASS B	7,046,185	-	註2	-	2.75	-
PINDUODUO INC-ADR	4,317,665	14,362,896	註2	註2	1.68	4.94
BRILLIANCE CHINA AUTOMOTIVE	4,129,326	-	0.01	-	1.61	-
LENOVO GROUP LTD	3,830,707	12,801,143	註2	註2	1.49	4.40
JD.COM INC - CL A	3,101,048	-	註2	-	1.21	-
ZHONGJI INNOLIGHT CO LTD-A	3,019,704	1,271,347	註2	註2	1.18	0.44
BYD CO LTD-H	2,814,336	-	註2	-	1.10	-
TENCENT MUSIC ENTERTAINM-ADR	2,316,472	2,807,439	註2	註2	0.90	0.97
SINOTRUK HONG KONG LTD	2,118,036	-	註2	-	0.83	-
CHINA RESOURCES LAND LTD	1,666,327	-	註2	-	0.65	-
WEICHAI POWER CO LTD	-	10,002,810	-	0.01	-	3.44
FUYAO GLASS INDUSTRY GROUP-H	-	6,756,657	-	0.01	-	2.33
ALIBABA GROUP HOLDING LTD	-	6,423,702	-	註2	-	2.21
JNBY DESIGN LTD	-	5,947,872	-	0.03	-	2.05
ZOOMLION HEAVY INDUSTRY-H	-	5,680,140	-	0.02	-	1.96
NEW ORIENTAL EDUCATION & TEC	-	5,520,467	-	註2	-	1.90
PING AN INSURANCE GROUP CO.-H	-	4,380,360	-	註2	-	1.51
SHANDONG SINOCERA FUNCTION-A	-	2,965,628	-	註2	-	1.02

(請參閱財務報表附註)

董事長：祈永寧



總經理：董俊男



會計主管：王維菁



柏瑞證券投資信託股份有限公司  
柏瑞亞太市場選務投資信託基金

民國一〇一三年一月三十一日  
及民國一〇一二年十二月三十一日

單位：新臺幣元

投資種類	金額		佔已發行股份總數%		佔淨資產%	
	113.12.31	112.12.31	113.12.31	112.12.31	113.12.31	112.12.31
股票						
中國大陸						
BEIJING ENTERPRISES HLDGS	\$-	\$2,349,646	-	註2	-	0.81
CHINA RAILWAY GROUP LTD-H	-	2,190,328	-	註2	-	0.75
BILIBILI INC-CLASS Z	-	2,032,473	-	註2	-	0.70
BEST PACIFIC INTERNATIONAL H	-	567,644	-	0.01	-	0.20
中國大陸小計	65,407,025	89,987,407			25.50	30.98
香港						
STELLA INTERNATIONAL	4,996,133	398,531	0.01	註2	1.95	0.14
LINK REIT	4,078,106	-	註2	-	1.59	-
AIA GROUP LTD	1,854,295	1,231,391	註2	註2	0.72	0.42
ASMPT LIMITED	-	4,161,544	-	註2	-	1.43
PACIFIC BASIN SHIPPING LTD	-	1,071,640	-	註2	-	0.37
香港小計	10,928,534	6,863,106			4.26	2.36
印尼						
BANK NEGARA INDONESIA PT	6,910,460	-	註2	-	2.69	-
MAYORA INDAH PT	-	2,800,562	-	註2	-	0.96
印尼小計	6,910,460	2,800,562			2.69	0.96
印度						
HDFC BANK LIMITED	10,260,875	-	註2	-	4.00	-
INDIAN BANK	8,567,893	9,879,530	註2	註2	3.34	3.40
NTPC LTD	4,499,241	-	註2	-	1.75	-
UNION BANK OF INDIA	3,700,381	3,535,577	註2	註2	1.44	1.22
GAIL INDIA LTD	2,484,226	-	註2	-	0.97	-
INFOSYS LTD	1,815,186	2,920,425	註2	註2	0.71	1.01
EMAMI LTD	1,623,970	1,471,604	註2	註2	0.63	0.51
NMDC LTD	-	9,336,018	-	註2	-	3.21
印度小計	32,951,772	27,143,154			12.84	9.35
韓國						
HYNIX SEMICONDUCTOR INC	5,281,859	9,640,049	註2	註2	2.06	3.32
KB FINANCIAL GROUP INC	4,578,370	3,569,798	註2	註2	1.78	1.23

(請參閱財務報表附註)

董事長：祈永寧



總經理：董俊男



會計主管：王維菁



柏瑞證券期貨有限公司  
柏瑞亞洲股票證券投資信託基金  
投資明細表  
民國二十一年十二月三十一日  
及民國二十二年一月三十一日



單位：新臺幣元

投資種類	金額		佔已發行股份總數%		佔淨資產%	
	113.12.31	112.12.31	113.12.31	112.12.31	113.12.31	112.12.31
股票						
韓國						
KRAFTON INC	\$4,234,692	\$-	註2	-	1.65	-
SAMSUNG ELECTRONICS CO LTD	3,590,365	3,081,367	註2	註2	1.40	1.06
HYUNDAI MOTOR CO LTD-PRF	3,218,974	-	註2	-	1.25	-
SK SQUARE CO LTD	2,673,256	-	註2	-	1.04	-
HYUNDAI HEAVY INDUSTRIES	2,399,665	-	註2	-	0.94	-
KOREA KOLMAR CO LTD	2,311,094	-	0.01	-	0.90	-
DONGBU INSUREANCE CO LTD	1,292,397	-	註2	-	0.50	-
SILICON2 CO LTD	920,434	-	註2	-	0.36	-
NAVER CORP	-	5,817,360	-	註2	-	2.00
AMOREPACIFIC CORP	-	5,294,763	-	註2	-	1.82
LG ELECTRONICS INC	-	3,472,539	-	註2	-	1.20
CLASSYS INC	-	3,092,109	-	0.01	-	1.06
RAY CO LTD/KR	-	2,929,583	-	0.04	-	1.01
HPSP CO LTD	-	2,155,474	-	註2	-	0.74
SAMSUNG ELECTRO-MECHANICS CO	-	1,885,396	-	註2	-	0.65
JEISYS MEDICAL INC	-	887,954	-	註2	-	0.31
韓國小計	30,501,106	41,826,392			11.88	14.40
菲律賓						
JOLLIBEE FOODS CORPORATION	-	3,728,842	-	註2	-	1.28
BANCO DE ORO UNIBANK INC	-	919,653	-	註2	-	0.32
菲律賓小計	-	4,648,495			-	1.60
新加坡						
SINGAPORE TELECOMMUNICATIONS	5,170,479	-	註2	-	2.02	-
MAPLETREE LOGISTICS TRUST	3,672,770	-	註2	-	1.43	-
SEMBCORP INDUSTRIES LTD	3,248,625	-	註2	-	1.27	-
MAPLETREE INDUSTRIAL TRUST	2,681,211	-	註2	-	1.04	-
UNITED OVERSEAS BANK LTD	2,015,413	-	註2	-	0.79	-
SINGAPORE POST LTD	-	2,061,235	-	0.01	-	0.71
SEATRIUM LTD	-	1,417,892	-	註2	-	0.49
新加坡小計	\$16,788,498	\$3,479,127			6.55	1.20

(請參閱財務報表附註)

董事長：祈永寧



總經理：董俊男



會計主管：王維菁



柏瑞證券投資信託股份有限公司  
柏瑞亞洲股票證券投資信託基金

民國 一 零 一 年 一 月 三 十 一 日  
及民國 一 零 一 年 一 月 三 十 一 日

單位：新臺幣元

投資種類	金額		佔已發行股份總數%		佔淨資產%	
	113.12.31	112.12.31	113.12.31	112.12.31	113.12.31	112.12.31
股票						
泰國						
AP THAILAND PCL-FOREIGN	\$2,674,637	\$-	0.01	-	1.04	-
SRISAWADCORP PCL - FOREIGN	-	2,170,599	-	註2	-	0.75
泰國小計	2,674,637	2,170,599			1.04	0.75
中華民國						
台積電	23,650,000	-	註2	-	9.22	-
廣達	6,601,000	-	註2	-	2.57	-
嘉澤	6,060,500	5,350,000	註2	註2	2.36	1.84
台耀	4,080,000	5,040,000	0.01	0.01	1.59	1.73
華碩	3,696,000	-	註2	-	1.44	-
緯穎	2,620,000	-	註2	-	1.02	-
聚陽	1,688,460	4,608,500	註2	0.01	0.66	1.59
新普	-	7,980,000	-	0.01	-	2.75
國巨	-	7,761,000	-	註2	-	2.67
祥碩	-	5,445,000	-	註2	-	1.87
欣興	-	5,104,000	-	註2	-	1.76
瑞昱	-	4,243,500	-	註2	-	1.46
中租-KY	-	4,053,000	-	註2	-	1.40
微星	-	3,468,000	-	註2	-	1.19
旭暉	-	1,710,000	-	註2	-	0.59
群電	-	1,600,500	-	註2	-	0.55
中華民國小計	48,395,960	56,363,500			18.86	19.40
股票小計	249,149,703	279,343,262			97.10	96.16
證券投資合計	249,149,703	279,343,262			97.10	96.16
銀行存款	8,221,052	13,223,597			3.20	4.55
其他資產減負債後之淨額	(785,799)	(2,057,572)			(0.30)	(0.71)
淨資產	\$256,584,956	\$290,509,287			100.00	100.00

(請參閱財務報表附註)

註1：股票投資係以涉險國家分類。

註2：其投資單位數佔已發行股份總數之百分比經計算後未達0.01%。

董事長：祈永寧



總經理：董俊男



會計主管：王維菁



柏瑞證券投資信託股份有限公司  
柏瑞亞太高股息類券投資信託基金  
淨資產價值變動表

民國一十三年一月一日至十二月三十一日  
及民國一十二年一月一日至十二月三十一日

單位：新臺幣元

	附註	一一三年度		一二年	
		金額	%	金額	%
期初淨資產		\$290,509,287	113.22	\$342,801,323	118.00
收入					
現金股利	三	8,433,166	3.29	9,763,914	3.36
利息收入		61,717	0.02	73,951	0.03
其他收入		47,994	0.02	116,217	0.04
收入合計		8,542,877	3.33	9,954,082	3.43
費用					
經理費	三、五	5,153,887	2.01	5,494,947	1.89
保管費	三	801,737	0.31	854,736	0.30
會計師費用		87,000	0.03	85,000	0.03
其他費用		1,657,957	0.65	387,846	0.13
費用合計		7,700,581	3.00	6,822,529	2.35
本期淨投資收益(損失)		842,296	0.33	3,131,553	1.08
發行受益權單位價款		37,836,783	14.75	21,285,051	7.33
買回受益權單位價款		(91,434,108)	(35.64)	(81,507,352)	(28.06)
已實現資本損益	三、六	(748,085)	(0.29)	(53,384,359)	(18.38)
未實現資本損益變動	三、六	22,345,279	8.71	61,917,178	21.31
收益分配	三、七	(2,766,496)	(1.08)	(3,734,107)	(1.28)
期末淨資產		\$256,584,956	100.00	\$290,509,287	100.00

(請參閱財務報表附註)

董事長：祈永寧



總經理：董俊男



會計主管：王維菁



柏瑞證券投資信託股份有限公司  
柏瑞亞太高股息證券投資信託基金

財務報表附註

民國一一三年一月一日至十二月三十一日  
及民國一一二年一月一日至十二月三十一日  
(金額除另予註明外，均以新臺幣元為單位)

一、基金概述

1. 柏瑞亞太高股息證券投資信託基金(以下簡稱本基金)於民國九十六年十月十二日經金融監督管理委員會(以下簡稱金管會)證券期貨局核准成立之跨國投資股票型開放式基金；本基金核准發行之受益權單位分別為A類型、B類型、N類型及N9類型；計有新臺幣、美元及人民幣。本基金新臺幣計價受益權單位首次淨發行總面額最高為新臺幣壹佰億元，最低為新臺幣壹拾億元整。外幣計價之受益權單位首次淨發行總面額最高為新臺幣壹佰億元，其中美元計價受益權單位首次淨發行總面額最高為新臺幣柒拾億元；人民幣計價受益權單位首次淨發行總面額最高為新臺幣參拾億元。
2. 本基金投資於中華民國之上市與上櫃之股票(含承銷股票)、指數股票型基金(ETF)、存託憑證、公債、公司債(含次順位公司債)、可轉換公司債、金融債券(含次順位金融債券)、國際金融組織債券、依不動產證券化條例募集之封閉型不動產投資信託基金受益證券或不動產資產信託受益證券。本基金投資之外國有價證券，以在澳洲、紐西蘭、大陸地區、香港、韓國、馬來西亞、新加坡、泰國、印度、印尼、菲律賓、巴基斯坦、越南等國證券集中交易市場及於上述國家或地區內經金管會核准之店頭市場交易之股票(含承銷股票)、指數股票型基金(ETF)、存託憑證(包含上述國家發行但於美國、英國及盧森堡等國證券集中交易市場、美國店頭市場所交易之存託憑證)、不動產證券化商品，或符合金管會規定的評等之一定等級，由國家或機構所保證或發行之債券。如有關法令或相關規定修改者依修正後的規定。所謂「不動產證券化商品」，係指外國之權益型不動產證券化商品，包括不動產投資信託普通股(REIT Common Equity)、不動產投資信託特別股(REIT Preferred Equity)、不動產資產信託(Real Estate Asset Trust)及其它不動產證券化之相關有價證券。對於部分國家尚未將不動產證券化之相關有價證券予以命名者，本基金以NAREIT (National Association of Real Estate Investment Trusts)之歸類為依據。若NAREIT將其歸為等同REITs之不動產證券化之有價證券，本基金將投資於該等不動產證券化之相關有價證券。
3. 本基金由柏瑞證券投資信託股份有限公司擔任經理公司及台灣中小企業銀行擔任保管銀行。

柏瑞亞太高股息證券投資信託基金財務報表附註(續)  
(金額除另予註明外，均以新臺幣元為單位)

二、通過財務報表之日期及程序

本財務報表已於民國一一四年二月十七日經本基金之經理公司總經理簽核發布。

三、重要會計政策之彙總說明

1. 遵循聲明

本基金財務報表係依照證券投資信託基金管理辦法及主管機關之有關規定，暨財團法人中華民國會計研究發展基金會所公開之各號企業會計準則公報及其解釋編製。

2. 外幣交易事項

本基金以新臺幣為記帳單位，外幣交易按交易當日之即期匯率折算成新臺幣入帳，其與實際收付時之兌換損益，列入淨資產價值變動表—已實現資本損益。

本基金國外資產淨值之匯率兌換，先按計算日台北時間下午四時至四時三十分間所取得最接近下午四時之彭博資訊(Bloomberg)所示各該外幣交易價格換算為美金，再按計算日台北外匯經紀股份有限公司所示美元對新臺幣之收盤匯率換算為新臺幣，若台北外匯經紀股份有限公司之交易方式變更為全天候交易而無美元對新臺幣收盤匯率時，則依計算日彭博資訊所示美元對新臺幣匯率交易價格換算為新臺幣，如無法取得計算日彭博資訊所提供之匯率時，以路透社(Reuters)所提供之收盤匯率為準。若計算日無外匯市場交易價格者，以最近之收盤價格代之。每日之外幣資產及負債按當日之即期匯率予以換算調整，因而產生之損失或利益，列為淨資產價值變動表—未實現資本損益變動。外幣轉換成新臺幣時按當日之即期匯率轉換，與原帳列新臺幣之差異帳列淨資產價值變動表已實現資本損益。

期末就外幣非貨幣性資產或負債餘額，屬依公允價值衡量者，按資產負債表日之即期匯率評價調整，因調整而產生之兌換損益，列入淨資產價值變動表—未實現資本損益變動；屬非依公允價值衡量者，則按交易日之歷史匯率衡量。

柏瑞亞太高股息證券投資信託基金財務報表附註(續)  
(金額除另予註明外，均以新臺幣元為單位)

3. 股票

本基金對股票係採交易日會計。國內股票於成交日按實際取得成本入帳，成本之計算採移動平均法。每日對所投資股票之價值依證券投資信託契約規定計算市價，上市者，以計算日集中交易市場之收盤價格為準；上櫃者，以計算日財團法人中華民國證券櫃檯買賣中心(以下簡稱櫃買中心)等價成交系統之收盤價格為準；經金管會核准上市，上櫃契約之興櫃股票，以計算日櫃買中心興櫃股票電腦議價點選系統之加權平均成交價為準；未上市、未上櫃之股票(含未經金管會核准上市、上櫃契約之興櫃股票)及上市、上櫃及興櫃公司之私募股票，以買進成本為準，經金管會核准上市、上櫃契約之興櫃股票，如後撤銷上市、上櫃契約者，則以核准撤銷當日之加權平均成交價計算之，惟有客觀證據顯示投資之價值業已減損，應認列減損損失，但證券投資信託契約另有約定時，從其約定。認購已上市、上櫃及經金管會核准上市、上櫃契約之興櫃之同種類增資或承銷股票，準用上開規定；認購初次上市、上櫃(含不須登錄興櫃之公營事業)之股票，於該股票掛牌交易前，以買進成本為準。前項收盤價格與成本間之差異，帳列淨資產價值變動表－未實現資本損益變動；俟證券出售時，按出售價格與成本間之差異，帳列淨資產價值變動表－已實現資本損益。

本基金投資國外股票以計算日經理公司上午十一時前所取得投資所在國或地區證券交易所/店頭市場之最近收盤價格為準。認購已上市、上櫃同種類之增資股票，準用上開規定。持有暫停交易、久無報價與成交資訊或市場價格無法反映公允價格者，依序以基金經理公司洽商其他獨立專業機構提供之公允價格為準或經理公司隸屬集團之母公司評價委員會提供之公允價格為準。

現金股利於除息日列為當期收入；盈餘轉增資配發之股票及資本公積轉增資配發之無償配股，則於除權日時註記增加之股數，並重新計算每股成本。

4. 基金收益之分配

- (1) 本基金A類型各計價類別受益權單位及N9類型各計價類別受益權單位之收益全部併入基金資產，不予分配。
- (2) 本基金B類型新臺幣計價受益權單位投資中華民國以外地區所得之現金股利、利息收入及中華民國境內外投資所得之已實現資本利得扣除資本損失(包括已實現及未實現之資本損失)，並扣除本基金B類型新臺幣計價受益權單位應負擔之各項成本費用後，為B類型新臺幣計價受益權單位之可分配收益。上述可分配收益由經理公司依下列第(3)項及第(4)項方式分配之。

柏瑞亞太高股息證券投資信託基金財務報表附註(續)

(金額除另予註明外，均以新臺幣元為單位)

- (3) 每月分配收益：經理公司得依下列方式分別計算該月份可分配收益之金額，並得視該月份之收益情況，選擇其中之一之計算所得收益，決定應分配之收益金額，依信託契約第十五條第五項規定之時間進行收益分配，惟若二種計算結果均無可分配收益時，經理公司即不進行分配：
- A. 本基金B類型新臺幣計價受益權單位投資於中華民國以外所得之現金股利及利息收入為該月份可分配收益之金額；
  - B. 本基金B類型新臺幣計價受益權單位投資於中華民國以外所得之現金股利、利息收入，另加計中華民國境內外投資所得之已實現資本利得扣除資本損失(包括已實現及未實現之資本損失)及本基金B類型新臺幣計價受益權單位應負擔之各項成本費用後，為可分配收益之金額。
- (4) 每年度分配收益：就本基金B類型新臺幣計價受益權單位之已實現資本利得扣除資本損失(包括已實現及未實現之資本損失)及本基金B類型新臺幣計價受益權單位應負擔之各項成本費用後，為可分配收益之金額，經理公司得按當年度之收益情況，決定應分配之收益金額，依信託契約第五項規定之時間進行收益分配。
- (5) 除B類型新臺幣計價受益權單位外，本基金其餘各分配收益類別受益權單位之可分配收益來源如下，經理公司應按月就下列收益來源決定分配金額，並於決定分配金額後，依信託契約第十五條第五項規定之時間進行收益分配：
- A. 除B類型新臺幣計價受益權單位外，就本基金其餘各分配收益類別受益權單位之投資中華民國以外所得之現金股利、利息收入、子基金收益分配與其他收入，經理公司得分別依各該類型受益權單位之孳息收入之情況，決定應分配之金額。
  - B. 除B類型新臺幣計價受益權單位外，就本基金其餘各分配收益類別受益權單位投資中華民國以外之有價證券所得之已實現資本利得扣除資本損失(包括其已實現及未實現之資本損失)及本基金應負擔之各項成本費用屬於各該類型受益權單位應負擔者後之可分配收益為正數時，決定應分配之金額。
  - C. 除B類型新臺幣計價受益權單位外，可歸屬於各分配收益類別受益權單位並於中華民國以外所為之外幣間匯率避險交易所衍生之已實現資本利得扣除資本損失(包括已實現及未實現之資本損失)為正數時，亦為各該類型受益權單位之可分配收益，並由經理公司決定應分配之金額。

柏瑞亞太高股息證券投資信託基金財務報表附註(續)  
(金額除另予註明外，均以新臺幣元為單位)

- (6) N類型新臺幣計價受益權單位、B類型美元計價受益權單位、N類型美元計價受益權單位、B類型人民幣計價受益權單位及N類型人民幣計價受益權單位其可分配收益情形，經理公司依收益之情況自行決定分配之金額或不予分配。前述分配之金額可超出該類型受益權單位之可分配收益，故該類型受益權單位之配息可能涉及本金。
- (7) 本基金各分配收益類別受益權單位可分配收益之分配，每月分配之情形，由經金管會核准辦理公開發行公司之簽證會計師出具收益分配覆核報告後即得進行分配，但收益分配內容如涉及已實現資本利得扣除資本損失(包括已實現及未實現資本損失)時，應洽簽證會計師出具查核報告後，始得分配；每年分配之情形，應洽簽證會計師出具查核報告後，始得分配。每月分配收益之情形，應於次月第十八個營業日前分配之；每年分配之情形，應於每年度結束後，於翌年四月底前分配之。前述收益分配之分配基準日由經理公司於期前依信託契約第三十一條規定之方式公告之。
- (8) 每次分配之總金額，應由基金保管機構以「柏瑞亞太高股息證券投資信託基金可分配收益專戶」之名義按新臺幣及外幣計價幣別開立帳戶分別存入，不再視為本基金資產之一部分，但其所生之孳息應併入各分配收益類別受益權單位之資產。
- (9) 各分配收益類別受益權單位可分配收益，依收益分配基準日發行在外之各分配收益類別受益權單位總數平均分配，收益分配之給付應以受益人為受款人之記名劃線禁止背書轉讓票據或匯款方式為之，經理公司並應公告其計算方式及分配之金額、地點、時間及給付方式。惟B類型新臺幣計價受益權單位之收益分配給付金額未達新臺幣伍佰元、N類型新臺幣計價受益權單位之收益分配給付金額未達新臺幣伍佰元、B類型美元計價受益權單位之收益分配給付金額未達美元柒拾元、N類型美元計價受益權單位之收益分配給付金額未達美元柒拾元、B類型人民幣計價受益權單位之收益分配給付金額未達人民幣肆佰元或N類型人民幣計價受益權單位之收益分配給付金額未達人民幣肆佰元時，受益人(除透過壽險公司投資型保單、基金銷售機構以特定金錢信託方式、財富管理專戶申購本基金者或經經理公司同意者外)授權經理公司以該筆收益分配金額再申購本基金同類型受益權單位。

5. 遠期外匯合約

遠期外匯合約係採交易日會計，其價值以計算日外匯市場之結算匯率為準，惟計算日當日外匯市場無相當於合約剩餘期間之遠期匯率時，得以線性差補方式計算之。

柏瑞亞太高股息證券投資信託基金財務報表附註(續)  
(金額除另予註明外，均以新臺幣元為單位)

6. 經理費及保管費

本基金應付經理公司與保管機構之服務酬勞，係按本基金之證券投資信託契約依基金每日淨資產以每年1.8%及0.28%之比率分別逐日累計計算。但投資於國內外之股票(含承銷股票)、存託憑證之總金額未達本基金淨資產價值之70%部分，經理公司之報酬應減半計收。

7. 所得稅

依財政部台財稅第0910455815號函規定，信託基金之信託利益未於各項收入發生年度內分配予受益憑證持有人者，其以信託基金為納稅義務人扣繳之稅額，不得申請退還。相關利息收入之會計處理依中華民國證券投資信託暨顧問商業同業公會之決議採淨額法入帳。

四、重大會計判斷、估計及假設不確定性之主要來源

本基金編製本財務報表時，經理公司管理階層會於採用會計政策之過程中作出重大之判斷，及對有關未來事項作出重大之假設及估計。所作之判斷及估計係依歷史經驗及其他因子為基礎持續評估及調整。另，本基金所作之會計估計係依據資產負債表日當時之情況對於未來事件之合理預期，惟實際結果可能與估計存有差異。經評估本基金並無重大之會計估計及假設。

五、關係人交易

1. 關係人名稱及關係

關係人名稱	與本基金之關係
柏瑞證券投資信託股份有限公司 (以下簡稱柏瑞投信)	本基金之經理公司

2. 與關係人間之重大交易事項

(1) 經理費

	113年度	112年度
柏瑞投信	\$5,153,887	\$5,494,947

(2) 應付經理費

	113.12.31	112.12.31
柏瑞投信	\$395,246	\$443,620

柏瑞亞太高股息證券投資信託基金財務報表附註(續)  
(金額除另予註明外，均以新臺幣元為單位)

六、金融商品資訊之揭露

1. 本基金於民國一一三年及一一二年十二月三十一日之投資請詳投資明細表，另外為規避外幣淨投資匯率風險而從事遠期外匯合約，民國一一三年及一一二年十二月三十一日尚未結清明細如下：

		113.12.31			
交易對象	合約性質	未結清金額		約定匯率	到期交易日
SSB	預售美元	USD	520,000	7.2919 <sup>(註)</sup>	114年02月27日

		112.12.31			
交易對象	合約性質	未結清金額		約定匯率	到期交易日
SSB	預售美元	USD	820,000	7.1264 <sup>(註)</sup>	113年01月31日

註：係美元與人民幣之兌換匯率。

2. 財務風險資訊：

(1) 信用風險

因本基金從事之股票交易主要係透過集中交易市場下單交易，故無重大之信用風險。本基金其他金融資產之交易對象，皆係信用卓越之國際金融機構，且本基金亦與多家金融機構往來交易以分散風險，故本基金從事各項金融商品交易相對人違約之可能性較低。

(2) 市場風險

本基金主要持有之金融資產為國內外上市及上櫃公司股票等，故股價及匯率之變動將使其投資價值產生波動。本基金之持有部位透過避險工具、限額管理及停損等管理機制，控管市場風險。因本基金從事遠期外匯買賣合約係為避險性質，其因匯率變動產生之損益會與被避險項目之損益相抵銷，可規避部份投資之匯率變動風險。

(3) 流動性風險

本基金為因應投資人贖回可能造成之流動性風險，保留一定比率之銀行存款。本基金投資之股票多數具活絡市場，故預期可輕易在市場上以接近公允價值之價格迅速出售金融資產。

柏瑞亞太高股息證券投資信託基金財務報表附註(續)  
(金額除另予註明外，均以新臺幣元為單位)

(4) 避險策略(財務避險)

經理公司得為避險之目的，從事換匯、遠期外匯、換匯換利交易及新臺幣對外幣間匯率選擇權及外幣間匯率避險等交易(Proxy hedge)(含換匯、遠期外匯、換匯換利及匯率選擇權)，並應符合中華民國中央銀行或金管會之相關規定，如因有關法令或相關規定修改者，從其規定。本基金所從事之外幣間匯率選擇權及外幣間匯率避險交易係以直接購買銀行等依當地政府法令得從事外匯買賣業務之金融機構所提供之二種外幣間或一籃子(Proxy basket hedge)外幣間之遠期外匯或選擇權來進行。本基金於從事遠匯或換匯交易之操作時，其金額與期間，不得超過以外國貨幣計價資產之價位與期間。

(5) 衍生性金融商品於財務報表上之表達方法

民國一一三年及一一二年十二月三十一日未結清之遠期外匯合約重評價資產之金額分別為\$0元及\$150,989元，列於淨資產價值報告書之「遠期外匯重評價資產」；未結清之遠期外匯合約重評價負債之金額分別為\$46,095元及\$0元，列於淨資產價值報告書之「遠期外匯重評價負債」；所產生之未實現(損失)利益分別為\$(46,095)元及\$150,989元，則列於淨資產價值變動表之「未實現資本損益變動」項下(以淨額表達)。民國一一三年及一一二年一月一日至十二月三十一日已結清之遠期外匯合約所產生之已實現損失分別為\$970,689元及\$1,422,520元，列於淨資產價值變動表之「已實現資本損益」項下(以淨額表達)。

3. 風險管理政策及目標：

本基金所從事之風險控制及避險策略採用全面風險管理與控制系統，以辨認並有效控制本基金所有風險(包含市場風險、信用風險及作業風險)。本基金定期考量貨幣暴險，存續期間，風險部位和經濟環境等因素，進行適當的資產配置，並藉由資訊系統控管投資部位，以管理市場風險；本基金隸屬之集團定期審視交易對手之信用狀況，本基金之交易對象僅限於經集團核准之金融機構。

七、收益之分配

本基金依據信託契約規定，於民國一一三年及一一二年一月一日至十二月三十一日間業已發放各級別收益分配金額分別如下(註)：

各級別計價受益權單位	幣別	113 年度	112 年度
B 類型新臺幣	新臺幣	\$1,629,095.00	\$1,915,402.00
N 類型新臺幣	新臺幣	153,387.00	288,592.00
B 類型人民幣	人民幣	42,355.11	50,450.46
N 類型人民幣	人民幣	113,530.42	232,585.97
N 類型美元	美 元	9,065.43	9,257.56

註：月收益分配之除息日為本基金每月第一個營業日；  
年收益分配之除息日為本基金每年三月第一個營業日。

柏瑞亞太高股息證券投資信託基金財務報表附註(續)  
(金額除另予註明外，均以新臺幣元為單位)

八、本基金具重大影響之外幣資產及負債

本基金具重大影響之外幣金融資產及負債資訊如下：

	113.12.31		
	原幣金額	匯 率	新臺幣金額
股 票			
AUD	\$1,695,976.30	20.3963	\$34,591,711
HKD	15,791,775.00	4.2226	66,681,717
INR	86,071,762.89	0.3828	32,951,772
KRW	1,370,758,700.00	0.0223	30,501,106
銀行存款			
AUD	2.24	20.3963	46
HKD	401,278.67	4.2226	1,694,423
KRW	536.00	0.0223	12
	112.12.31		
	原幣金額	匯 率	新臺幣金額
股 票			
AUD	\$2,097,707.03	21.0043	\$44,060,920
HKD	19,178,307.00	3.9338	75,443,200
KRW	1,757,103,040.00	0.0238	41,826,392
銀行存款			
AUD	2.25	21.0043	47
HKD	368,934.17	3.9338	1,451,305
KRW	316.00	0.0238	8

受匯率波動影響之遠期外匯資訊，請參閱附註六之說明。

九、其他

本基金之交易直接成本包括手續費及交易稅，民國一一三年度及一一二年度之手續費分別為\$479,721元及\$773,060元，交易稅分別為\$462,476元及\$504,018元。

## 貳、證券投資信託契約主要內容

### 一、基金名稱、經理公司名稱、基金保管機構名稱及基金存續期間

- (一) 本基金定名為柏瑞亞太高股息證券投資信託基金(本基金並無保證收益及配息且配息來源可能為本金)
- (二) 本基金經理公司為柏瑞證券投資信託股份有限公司。
- (三) 本基金保管機構為臺灣中小企業銀行股份有限公司。
- (四) 本基金之存續期間為不定期限；信託契約終止時，本基金存續期間即為屆滿。

### 二、基金發行總面額及受益權單位總數

(詳見壹、基金概況第一項所列(一)、(二)之說明)

### 三、受益憑證之發行及簽證

#### (一) 受益憑證之發行

1. 本基金受益憑證分下列各類型發行，分為 A 類型新臺幣計價受益憑證、B 類型新臺幣計價受益憑證、N 類型新臺幣計價受益權單位、N9 類型新臺幣計價受益憑證、A 類型美元計價受益憑證、B 類型美元計價受益憑證、N 類型美元計價受益憑證、N9 類型美元計價受益憑證、A 類型人民幣計價受益憑證、B 類型人民幣計價受益憑證、N 類型人民幣計價受益權單位及 N9 類型人民幣計價受益憑證。
2. 經理公司發行受益憑證，應經金管會之事先核准，於開始募集前於日報或依金管會所指定之方式辦理公告。本基金成立前，不得發行受益憑證，本基金受益憑證發行日至遲不得超過自本基金成立日起算三十日。
3. 受益憑證分別表彰各類型受益權，各類型受益憑證所表彰之受益權單位數，以四捨五入之方式計算至小數點以下第一位。
4. 本基金各類型受益憑證均為記名式，採無實體發行，不印製實體受益憑證。
5. 除因繼承而為共有外，每一受益憑證之受益人以一人為限。
6. 因繼承而共有受益權時，應推派一人代表行使受益權。
7. 政府或法人為受益人時，應指定自然人一人代表行使受益權。
8. 本基金受益憑證發行日後，經理公司應於基金保管機構收足申購價金之日起，於七個營業日內以帳簿劃撥方式交付受益憑證予申購人。
9. 本基金受益憑證以無實體發行，應依下列規定辦理：
  - (1) 經理公司發行受益憑證不印製實體證券，而以帳簿劃撥方式交付時，應依有價證券集中保管帳簿劃撥作業辦法及證券集中保管事業之相關規定辦理。
  - (2) 本基金不印製表彰受益權之實體證券，免辦理簽證。
  - (3) 本基金受益憑證全數以無實體發行，受益人不得申請領回實體受益憑證。
  - (4) 經理公司與證券集中保管事業間之權利義務關係，依雙方簽訂之開戶契約書及開放式受益憑證款項收付契約書之規定。
  - (5) 經理公司應將受益人資料送交證券集中保管事業登錄。
  - (6) 受益人向經理公司或受益憑證銷售機構所為之申購，其受益憑證係登載於經理公司開設於證券集中保管事業之保管劃撥帳戶下之登錄專戶，或得指定其本人開設於經理公司及證券商之保管劃撥帳戶。登載於登錄專戶下者，其後請求買回，僅得向經理公司或其指定代理買回機構為之。
  - (7) 受益人向往來證券商所為之申購或買回，悉依證券集中保管事業所訂相關辦法之規定辦理。
10. 其他受益憑證事務之處理，依「受益憑證事務處理規則」規定辦理。

#### (二) 受益憑證之簽證

本基金之受益憑證採無實體發行，無需辦理簽證。

#### 四、受益憑證之申購

(詳見壹、基金概況第八項之說明)

#### 五、基金之成立與不成立

(一)本基金之成立：(詳見壹、基金概況第一項所列(五)之說明)

(二)本基金之不成立：(詳見壹、基金概況第八項所列(五)2.之說明)

#### 六、受益憑證之上市及終止上市

(無)

#### 七、基金之資產

(一)本基金全部資產應獨立於經理公司及基金保管機構自有資產之外，並由基金保管機構本於信託關係，依經理公司之運用指示從事保管、處分、收付本基金之資產。本基金資產應以「臺灣中小企業銀行受託保管柏瑞亞太高股息證券投資信託基金專戶」名義，經金管會核准後登記之，並得簡稱為「柏瑞亞太高股息基金專戶」。經理公司及基金保管機構並應於外匯指定銀行依本基金計價幣別開立獨立之外匯存款專戶。但本基金於中華民國境外之資產，得依資產所在國或地區法令或基金保管機構與國外受託保管機構所訂契約辦理。

(二)經理公司及基金保管機構就其自有財產所負債務，依證券投資信託及顧問法第二十一條規定，其債權人不得對於本基金資產為任何請求或行使其他權利。

(三)經理公司及基金保管機構應為本基金製作獨立之簿冊文件，以與經理公司及基金保管機構之自有財產互相獨立。

(四)下列財產為本基金資產：

- 1.申購受益權單位之發行價額。
- 2.發行價額所生之孳息。
- 3.以本基金購入之各項資產。
- 4.每次收益分配總金額獨立列帳後給付前所生之利息（僅各分配收益類別受益權單位之受益人可享有之收益分配）。
- 5.以本基金購入之資產之孳息及資本利得。
- 6.因受益人或其他第三人對本基金請求權罹於消滅時效，本基金所得之利益。
- 7.買回費用(不含指定事務代理機構收取之買回收件手續費)。
- 8.其他依法令或信託契約規定之本基金資產。

(五)因運用本基金所生之外匯兌換損益，由本基金負擔。

(六)本基金資產非依信託契約規定或其他中華民國法令規定，不得處分。

#### 八、基金應負擔之費用

(一)下列支出及費用由本基金負擔，並由經理公司指示基金保管機構支付之：

- 1.依本契約規定運用本基金所生之經紀商佣金、交易手續費等直接成本及必要費用；包括但不限於為完成基金投資標的之交易或交割費用、由股務代理機構、證券交易所或政府等其他機構或第三人所收取之費用及基金保管機構得為履行本契約之義務，透過票券集中保管事業、中央登錄公債、投資所在國相關證券交易所、結算機構、銀行間匯款及結算系統、一般通訊系統等機構或系統處理或保管基金相關事務所生之費用；
- 2.本基金應支付之一切稅捐；
- 3.依信託契約第十六條規定應給付經理公司與基金保管機構之報酬；
- 4.除經理公司或基金保管機構有故意或未盡善良管理人之注意外，任何就本基

- 金或信託契約對經理公司或基金保管機構所為訴訟上或非訴訟上之請求及經理公司或基金保管機構因此所發生之費用，未由第三人負擔者；
- 5.除經理公司或基金保管機構有故意或未盡善良管理人之注意外，經理公司為經理本基金或基金保管機構為保管、處分、及收付本基金資產，對任何人為訴訟上或非訴訟上之請求所發生之一切費用（包括但不限於律師費），未由第三人負擔者，或經理公司依信託契約第十二條第十二項規定，或基金保管機構依信託契約第十三條第五項、第十一項及第十二項規定代為追償之費用（包括但不限於律師費），未由被追償人負擔者；
  - 6.召開受益人會議所生之費用，但依法令或金管會指示經理公司負擔者，不在此限；
  - 7.本基金財務報告之簽證或核閱費用（以依法令或依本契約規定應向受益人公告之財務報告為限，不含收益分配簽證報告或收益分配覆核報告）；
  - 8.本基金清算時所生之一切費用；但因信託契約第二十四條第一項第(五)款之事由終止契約時之清算費用，由經理公司負擔。
- (二)本基金各類型受益權單位合計任一曆日淨資產價值低於新台幣參億元時，除前項第1、2、3款及第7款所列支出及費用仍由本基金負擔外，其他支出及費用均由經理公司負擔。於計算前述各類型受益權單位合計金額時，外幣計價受益權單位部分，應依信託契約第三十條第二項規定換算為新臺幣後，與新臺幣計價受益權單位合併計算。
- (三)除依前開第(一)、(二)所列支出及費用應由本基金負擔外，經理公司或保管機構就本基金事項所發生之其他一切支出及費用，均由經理公司或保管機構自行負擔。
- (四)本基金應負擔之費用，於計算每受益權單位淨資產價值、收益分配（僅各分配收益類別受益權單位之受益人可享有之收益分配）或其他必要情形時，應按各類型受益權單位個別之投資情形與受益權單位數之比例，分別計算各類型受益權單位應負擔之支出及費用。各類型受益權單位應負擔之支出及費用，依最新公開說明書之規定辦理。

## 九、受益人之權利、義務與責任

- (一)受益人得依信託契約之規定並按其所持有之受益憑證所表彰之受益權行使下列權利：
1. 剩餘財產分派請求權。
  2. 收益分配權，僅各分配收益類別受益權單位之受益人得享有並行使本款收益分配權。
  3. 受益人會議表決權。
  4. 有關法令及信託契約規定之其他權利。
- (二)受益人得於經理公司或基金保管機構之營業時間內，請求閱覽信託契約最新修訂本，並得索取下列資料：
1. 信託契約之最新修訂本影本。經理公司或基金保管機構得收取工本費。
  2. 本基金之最新公開說明書。
  3. 本基金之最近二年度（未滿二會計年度者，自本基金成立日起）之年報。
- (三)受益人得請求經理公司及基金保管機構履行其依信託契約規定應盡之義務。
- (四)除有關法令或信託契約另有規定外，受益人不負其他義務或責任。

## 十、經理公司之權利、義務與責任

- (一)經理公司應依現行有關法令、信託契約之規定暨金管會之指示，並以善良管理人

之注意義務及忠實義務經理本基金，除信託契約另有規定外，不得為自己、其代理人、代表人、受僱人或任何第三人謀取利益。其代理人、代表人或受僱人履行本契約規定之義務，有故意或過失時，經理公司應與自己之故意或過失，負同一責任。經理公司因故意或過失違反法令或本契約約定，致生損害於本基金之資產者，經理公司應對本基金負損害賠償責任。

- (二)除經理公司、其代理人、代表人或受僱人有故意或過失外，經理公司對本基金之盈虧、受益人或基金保管機構所受之損失不負責任。
- (三)經理公司對於本基金資產之取得及處分有決定權，並應親自為之，除金管會另有規定外，不得複委任第三人處理。但經理公司行使其他本基金資產有關之權利，必要時得要求基金保管機構、國外受託保管機構或其代理人出具委託書或提供協助。經理公司就其他本基金資產有關之權利，得委任或複委任基金保管機構、國外受託保管機構或律師或會計師行使之；委任或複委任律師或會計師行使權利時，應通知基金保管機構。
- (四)經理公司在法令許可範圍內，就本基金有指示保管機構及國外受託保管機構之權，並得不定期盤點檢查本基金資產。經理公司並應依其判斷、金管會之指示或受益人之請求，在法令許可範圍內，採取必要行動，以促使保管機構依信託契約規定履行義務。
- (五)經理公司如認為基金保管機構違反信託契約或有關法令規定，或有違反之虞時，應即呈報金管會。
- (六)經理公司應於本基金開始募集三日前，或追加募集核准函送達之日起三日內，及公開說明書更新或修正後十日內，將公開說明書電子檔案向金管會指定之資訊申報網站進行傳輸。
- (七)經理公司或受益憑證銷售機構在銷售手續完成前，應先將本基金公開說明書提供予投資人，並於本基金之銷售文件及廣告內，標明已備有公開說明書及可供索閱之處所。公開說明書之內容如有虛偽或隱匿情事者，應由經理公司及其負責人與其他在公開說明書上簽章者，依法負責。
- (八)經理公司必要時得修正公開說明書，並公告之，除下列依信託契約第(2)款至第(4)款向同業公會申報外，其餘款項應向金管會報備：
  - (1)依規定無須修正信託契約而增列新投資標的及其風險事項者。
  - (2)申購人每次申購之最低發行價額。
  - (3)申購手續費費用(含遞延手續費)。
  - (4)買回費用。
  - (5)配合信託契約變動修正公開說明書內容者。
  - (6)其他對受益人權益有重大影響之修正事項。
- (九)經理公司就證券之買賣交割或其他投資之行為，應符投資所在國或地區證券市場之相關法令，經理公司並應指示其所委任之證券商，就為本基金所為之證券投資，應以符合投資所在國證券或地區市場買賣交割實務之方式為之。
- (十)經理公司運用本基金從事證券相關商品之交易，應符合相關法令及金管會之規定。
- (十一)經理公司與其委任之受益憑證銷售機構間之權利義務關係依銷售契約之規定。經理公司應以善良管理人之注意義務選任銷售機構。
- (十二)經理公司得依本契約第十六條規定請求本基金給付報酬，並依有關法令及本契約規定行使權利及負擔義務。經理公司對於因可歸責於基金保管機構或國外受託保管機構之事由致本基金及(或)受益人所受之損害不負責任，但經理公司應代為追償。

- (十三) 除依法委託基金保管機構保管本基金外，經理公司如將經理事項委由第三人處理時，經理公司就該第三人之故意或過失致本基金所受損害，應予負責。
- (十四) 經理公司應自本基金之成立日起運用本基金。
- (十五) 經理公司應依金管會之命令、有關法令及本契約規定召開受益人會議。惟經理公司有不能或不為召開受益人會議之事由時，應立即通知基金保管機構。
- (十六) 本基金之資料訊息，除依法或依金管會指示或本契約另有訂定外，在公開前，經理公司或其受僱人應予保密，不得揭露於他人。
- (十七) 經理公司因解散、停業、歇業、撤銷或廢止許可等事由，不能繼續擔任本基金經理公司職務者，應即洽由其他證券投資信託事業承受其原有權利及義務。經理公司經理本基金顯然不善者，金管會得命經理公司將本基金移轉於經指定之其他證券投資信託事業經理。
- (十八) 基金保管機構因解散、停業、歇業、撤銷或廢止許可等事由，不能繼續擔任本基金保管機構職務者，經理公司應即洽由其他基金保管機構承受原基金保管機構之原有權利及義務。基金保管機構保管本基金顯然不善者，金管會得命其將本基金移轉於經指定之其他基金保管機構保管。
- (十九) 本基金各類型受益權單位合計淨資產價值低於新臺幣貳億元時，經理公司應將淨資產價值及受益人人數告知申購人。於計算前述各類型受益權單位合計金額時，外幣計價受益權單位部分，應依信託契約第三十條第二項規定換算為新臺幣後，與新臺幣計價受益權單位合併計算。
- (二十) 因發生信託契約第二十四條第一項第(二)款之情事(詳見後述十七所列(一)2之說明)，致信託契約終止，經理公司應於清算人選定前，報經金管會核准後，執行必要之程序。
- (二十一) 經理公司應於本基金公開說明書中揭露：
  - 1. 「本基金受益權單位分別以新臺幣、美元或人民幣為計價貨幣。」等內容。
  - 2. 本基金各類型受益權單位之幣別、面額及各類型受益權單位與基準受益權單位之換算比率。

#### 十一、保管機構之權利、義務與責任

- (一) 基金保管機構本於信託關係，受經理公司委託辦理本基金之開戶、保管、處分及收付本基金。受益人申購受益權單位之發行價額及其他本基金之資產，應全部交付基金保管機構。
- (二) 基金保管機構應依證券投資信託及顧問法相關法令、本基金在國外之資產所在國有關法令、信託契約之規定暨金管會之指示，以善良管理人之注意義務及忠實義務，辦理本基金之開戶、保管、處分及收付本基金之資產及各分配收益類別受益權單位可分配收益專戶之款項，除信託契約另有規定外，不得為自己、其代理人、代表人、受僱人或任何第三人謀取利益。其代理人、代表人或受僱人履行信託契約規定之義務，有故意或過失時，基金保管機構應與自己之故意或過失，負同一責任。基金保管機構因故意或過失違反法令或本契約約定，致生損害於本基金之資產者，基金保管機構應對本基金負損害賠償責任。
- (三) 基金保管機構應依經理公司之指示取得或處分本基金之資產，並行使與該資產有關之權利，包括但不限於向第三人追償等。但如基金保管機構認為依該項指示辦理有違反本契約或有關中華民國法令規定之虞時，得不依經理公司之指示辦理，惟應立即呈報金管會。基金保管機構非依有關法令或本契約規定不得處分本基金資產，就與本基金資產有關權利之行使，並應依經理公司之要求提供

委託書或其他必要之協助。

- (四) 基金保管機構得委託國外金融機構為本基金國外受託保管機構，與經理公司指定之國外證券經紀商進行國外證券買賣交割手續，並保管本基金存放於國外之資產，及行使與該資產有關之權利。基金保管機構對國外受託保管機構之選任、監督及指示，依下列規定為之：
1. 基金保管機構對國外受託保管機構之選任，應經經理公司同意。
  2. 基金保管機構對國外受託保管機構之選任或指示，因故意或過失而致本基金生損害者，應負損害賠償責任。
  3. 國外受託保管機構如因解散、停業、歇業、撤銷或廢止許可或其他事由而不能繼續保管本基金國外資產者，基金保管機構應即覓適格之國外受託保管機構。國外受託保管機構之更換，應經經理公司同意。
- (五) 基金保管機構得為履行信託契約之義務，透過證券集中保管事業、票券集中保管事業、中央登錄公債、投資所在國相關證券交易所、結算機構、銀行間匯款及結算系統、一般通訊系統等機構或系統處理或保管基金相關事務。但如有可歸責前述機構或系統之事由致本基金受損害，除基金保管機構有故意或過失者，基金保管機構不負賠償責任，但基金保管機構應代為追償。
- (六) 基金保管機構依本契約規定應履行之責任與義務，如委由國外受託保管機構處理者，保管機構就國外受託保管機構之故意或過失，應與自己之故意或過失負同一責任，如因而損害本基金之資產時，保管機構應負損害賠償責任。
- (七) 基金保管機構得依證券投資信託及顧問法及其他投資所國或地區證券市場相關法令之規定，複委任證券集中保管事業代為保管本基金購入之有價證券並履行本契約之義務，有關費用由基金保管機構負擔。
- (八) 基金保管機構應依經理公司提供之收益分配數據，擔任本基金各分配收益類別受益權單位收益分配之給付人，執行收益分配之事務。
- (九) 基金保管機構僅得於下列情況下，處分本基金之資產：
1. 依經理公司指示而為下列行為：
    - (1) 因投資決策所需之投資組合調整。
    - (2) 為從事證券相關商品交易所需之保證金帳戶調整或支付權利金。
    - (3) 給付信託契約第十條應由本基金負擔之款項。
    - (4) 給付依本契約應分配予各分配收益類別受益權單位之受益人之可分配收益。
    - (5) 給付受益人買回其受益憑證之買回價金。
  2. 於信託契約終止，清算本基金時，依各類型受益權比例分派予受益人其所應得之資產。
  3. 依法令強制規定處分本基金之資產。
- (十) 基金保管機構應依法令及信託契約之規定，定期將本基金之相關表冊交付經理公司，送由同業公會轉送金管會備查。基金保管機構應於每週最後營業日製作截至該營業日止之保管資產庫存明細表(含股票股利實現明細)、銀行存款餘額表及證券相關商品明細表交付經理公司；於每月最後營業日製作截至該營業日止之保管資產庫存明細表、銀行存款餘額表及證券相關商品明細表，並於次月五個營業日內交付經理公司；由經理公司製作本基金檢查表、資產負債報告書、庫存資產調節表及其他金管會規定之相關報表，交付基金保管機構查核副署後，於每月十日前送由同業公會轉送金管會備查。
- (十一) 基金保管機構應將其所知經理公司違反本契約或有關法令之事項，或有違反之虞時，通知經理公司應依本契約或有關法令履行其義務，其有損害受益人權

益之虞時，應即向金管會申報，並抄送同業公會。但非因基金保管機構之故意或過失而不知者，不在此限。基金保管機構如認為國外受託保管機構違反國外保管契約或明確知悉其違反本基金在國外資產所在地國家有關法令規定時，應為必要之處置及通知經理公司。

- (十二)經理公司因故意或過失，致損害本基金之資產時，基金保管機構應為本基金向其追償。
- (十三)基金保管機構得依本契約第十六條規定請求本基金給付報酬，並依有關法令及本契約規定行使權利及負擔義務。基金保管機構對於因可歸責於經理公司或經理公司委任或複委任之第三人之事由，致本基金所受之損害不負責任，但基金保管機構應代為追償。
- (十四)金管會指定基金保管機構召集受益人會議時，基金保管機構應即召集，所需費用由本基金負擔。
- (十五)基金保管機構及國外受託保管機構除依法令規定、金管會指示或本契約另有訂定外，不得將本基金之資料訊息及其他保管事務有關之內容提供予他人。其董事、監察人、經理人、業務人員及其他受僱人員，亦不得以職務上所知悉之消息從事有價證券買賣之交易活動或洩露予他人。
- (十六)本基金不成立時，保管機構應依經理公司之指示，於本基金不成立日起十個營業日內，將申購價金及其利息退還申購人。但有關掛號郵費或匯費由經理公司負擔。
- (十七)除本條前述之規定外，基金保管機構對本基金或其他契約當事人所受之損失不負責任。

## 十二、運用基金投資證券之基本方針及範圍

(詳見公開說明書頁首及壹、基金概況第五項所列(一)、(三)之說明)

## 十三、收益分配

(詳見公開說明書頁首及壹、基金概況第七項之說明)

## 十四、受益憑證之買回

(詳見壹、基金概況第九項之說明)

## 十五、基金淨資產價值及受益權單位淨資產價值之計算

(一)、經理公司應每營業日計算本基金之淨資產價值。

(二)、本基金之淨資產價值，應依有關法令及一般公認會計原則，以本基金總資產價值扣除總負債計算之。本基金淨資產價值之計算，並應遵守下列規定：

1. 中華民國之資產：應依同業公會所擬訂，應依同業公會所擬訂，並經金管會核定之最新「證券投資信託基金資產價值之計算標準」及「問題公司債處理規則」辦理之。

■ 目前核定證券投資信託基金資產價值之計算標準參見【附錄二】

2. 國外之資產：

(1) 股票、存託憑證、指數股票型基金受益憑證及不動產證券化商品：以計算日經理公司上午十一時前所取得投資所在國或地區證券交易所/店頭市場之最近收盤價格為準。認購已上市、上櫃同種類之增資股票，準用上開規定。持有暫停交易或久無報價及成交資訊者，依序以基金經理公司洽商其他獨立專業機構提供之公平價格為準或經理公司隸屬集團之母公司評價委員會提供之公平價格為準。

(2) 債券：以計算日台北時間上午十一時前經理公司所取得自 Interactive Data Corporation(IDC)所提供之最近價格，加計至計算日前一營業日之應收利

息。如無法取得 Interactive Data Corporation(IDC)所提供之最近價格者，則以彭博資訊(Bloomberg)提供之最近價格加計至計算日前一營業日之應收之利息；如彭博資訊(Bloomberg)亦無最近價格者，則以經理公司所委外下單者提供之最近成交價加計至計算日前一營業日之應收利息。如持有暫停交易或久無報價及成交資訊者，則以經理公司洽商其他獨立專業機構提供之公平價格為準或經理公司隸屬集團之母公司評價委員會提供之公平價格為準，尚未取得其他獨立專業機構或經理公司隸屬集團之母公司評價委員會提供之公平價格前，以前述最近價格加計至計算日前一營業日之應收利息為準。

- (3)國外證券相關商品：集中交易市場交易者，以計算日上午十一時前取得最近集中交易市場之收盤價格為準；非集中市場交易者，以計算日自彭博資訊(Bloomberg)所取得之價格或交易對手所提供之價格為準；期貨：依期貨契約所定之標的種類所屬之期貨交易市場於計算日之結算價格為準，以計算契約利得或損失。

**本基金所持有之國外上市櫃股票或國外債券，如發生持有暫停交易、久無報價與成交資訊、市場價格無法反映公平價格者等重大特殊事件者，應依本公司所制定之基金評價政策與運作機制之規定辦理，詳請參見【附錄三】**

(三)、每受益權單位之淨資產價值之計算及公告：

- 1.本基金每受益權單位之淨資產價值，應按各類型受益權單位分別計算及公告。經理公司應於每一計算日，按計算日前一各類型受益權單位以基準貨幣兌換之淨資產價值，將計算日之下列資金按信託契約第三十條第二項取得之匯率換算為基準貨幣，計算出各類型受益權單位之淨資產價值：

(一) 加計各類型受益權單位之申購金額並扣除各類型受益權單位之買回金額。

(二) 扣除收益分配金額(僅各分配收益類別受益權單位適用)。

(三) 加計歸屬於各類型受益權單位之當日收入並扣除依信託契約第十條第四項規定屬於各類型受益權單位應負擔之支出及費用。

- 2.前述以基準貨幣計算之各類型受益權單位淨資產價值，比照信託契約第三十條第二項所規定之時間與資訊來源，將淨資產價值換算為各類型受益權單位之計價幣別後，除以已發行在外各該類型受益權單位總數，以四捨五入方式計算至各計價幣別「元」以下小數第二位。

- 3.經理公司應於每營業日公告前一營業日本基金各類型受益權單位每一受益權單位之淨資產價值。

## 十六、經理公司之更換

(一)、有下列情事之一者，經金管會核准後，更換經理公司：

- 1.受益人會議決議更換經理公司者；
- 2.金管會基於公益或受益人之利益，以命令更換者；
- 3.經理公司經理本基金顯然不善，經金管會命令其將本基金移轉於經金管會指定之其他證券投資信託事業經理者；
- 4.經理公司有解散、停業、歇業、撤銷或廢止許可等事由，不能繼續擔任本基金經理公司之職務者。

(二)、經理公司之職務應自交接完成日起，由金管會核准承受之其他證券投資信託事業或由金管會命令移轉之其他證券投資信託事業承受之，經理公司之職務自交接完成日起解除，經理公司依信託契約所負之責任自交接完成日起屆滿

兩年之日自動解除，但應由經理公司負責之事由在上述兩年期限內已發現並通知經理公司或已請求或已起訴者，不在此限。

(三)、更換後之新經理公司，即為信託契約當事人，信託契約經理公司之權利及義務由新經理公司概括承受及負擔。

(四)、經理公司之更換，應由承受之經理公司公告之。

#### 十七、基金保管機構之更換

(一)、有下列事由之一者，經金管會核准後，更換基金保管機構：

1. 受益人會議決議更換基金保管機構；
2. 基金保管機構辭卸保管職務經經理公司同意者；
3. 基金保管機構辭卸保管職務，經與經理公司協議逾六十日仍不成立者，基金保管機構得專案報請金管會核准；
4. 基金保管機構保管本基金顯然不善，經金管會命令更換者；
5. 基金保管機構有解散、停業、歇業、撤銷或廢止許可等事由，不能繼續擔任本保管機構職務者。
6. 基金保管機構被調降信用評等等級致不符合金管會規定之情事者。

(二)、基金保管機構之職務自交接完成日起，由金管會核准承受之其他基金保管機構或由金管會命令移轉之其他基金保管機構承受之，基金保管機構之職務自交接完成日起解除。基金保管機構依信託契約所負之責任自交接完成日起屆滿兩年之日自動解除，但應由基金保管機構負責之事由在上述兩年期限內已發現並通知基金保管機構或已請求或已起訴者，不在此限。

(三)、更換後之基金保管機構，即為信託契約之當事人，信託契約基金保管機構之權利及義務由新基金保管機構概括承受及負擔。

(四)、基金保管機構之承受、移轉或更換，應由經理公司公告之。

#### 十八、信託契約之終止及本基金之不再存續

(一)、有下列情事之一者，經金管會核准後，信託契約終止：

1. 金管會基於公益或受益人共同之利益，認以終止信託契約為宜，以命令終止信託契約者；
2. 經理公司因解散、破產、撤銷或廢止核准等事由，或因經理本基金顯然不善，依金管會之命令更換，不能繼續擔任本基金經理公司職務，而無其他適當之經理公司承受其原有權利及義務者；
3. 基金保管機構因解散、破產、撤銷或廢止核准等事由，或因保管本基金顯然不善，依金管會之命令更換，不能繼續擔任本基金保管機構職務，而無其他適當之基金保管機構承受其原有權利及義務者；
4. 受益人會議決議更換經理公司或基金保管機構，而無其他適當之經理公司或基金保管機構承受原經理公司或基金保管機構之權利及義務者；
5. 本基金各類型受益權單位合計淨資產價值最近三十個營業日平均值低於新臺幣壹億元時，經理公司應即通知全體受益人、基金保管機構及金管會終止信託契約者；於計算前述各類型受益權單位合計金額時，外幣計價受益權單位部分，應依信託契約第三十條第二項規定換算為新臺幣後，與新臺幣計價受益權單位合併計算。
6. 經理公司認為因市場狀況、本基金特性、規模或其他法律上或事實上原因致本基金無法繼續經營，以終止信託契約為宜，而通知全體受益人、保管機構及經金管會終止信託契約者；
7. 受益人會議決議終止信託契約者；

8. 受益人會議之決議，經理公司或基金保管機構無法接受，且無其他適當之經理公司或基金保管機構承受其原有權利及義務者。
- (二)、前項第 5 點所定契約終止標準，於 109 年 9 月 30 日前，為本基金各類型受益權單位合計淨資產價值最近三十個營業日平均值低於新臺幣伍仟萬元。
- (三)、信託契約之終止，經理公司應於核准之日起二日內公告之。
- (四)、信託契約終止時，除在清算必要範圍內，信託契約繼續有效外，信託契約自終止之日起失效。
- (五)、本基金清算完畢後不再存續。

## 十九、基金之清算

- (一)、信託契約終止後，清算人應向金管會申請清算。在清算本基金之必要範圍內，信託契約終止後視為有效。
- (二)、本基金之清算人由經理公司擔任之，經理公司有信託契約第二十四條第一項第(二)款或第(四)款之情事時，應由基金保管機構擔任。基金保管機構亦有信託契約第二十四條第一項第(三)款或第(四)款之情事時，由受益人會議決議另行選任符合金管會規定之其他證券投資信託事業或基金保管機構為清算人。
- (三)、基金保管機構因信託契約第二十四條第一項第(三)款或第(四)款之事由終止信託契約者，得由清算人選任其他適當之基金保管機構報經金管會核准後，擔任清算時期原基金保管機構之職務。
- (四)、除信託契約另有訂定外，清算人及基金保管機構之權利義務在信託契約存續範圍內與原經理公司、基金保管機構同。
- (五)、清算人之職務如下：
  1. 了結現務。
  2. 處分資產。
  3. 收取債權、清償債務。
  4. 分派剩餘財產。
  5. 其他清算事項。
- (六)、清算人應於金管會核准清算後，三個月內完成本基金之清算。但有正當理由無法於三個月內完成清算者，於期限屆滿前，得向金管會申請展延一次，並以三個月為限。
- (七)、清算人應儘速以適當價格處分本基金資產，清償本基金之債務，並將清算後之餘額，指示基金保管機構依受益權單位數之比例分派予各受益人。清算餘額分配前，清算人應將前項清算及分配之方式向金管會申報及公告，並通知受益人，其內容包括清算餘額總金額、本基金受益權單位總數、每受益權單位可受分配之比例、清算餘額之給付方式及預定分配日期。清算程序終結後二個月內，清算人應將處理結果向金管會報備並通知受益人。
- (八)、本基金清算及分派剩餘財產之通知，應依信託契約第三十一條（詳見壹、基金概況第十一項之說明）規定，分別通知受益人。
- (九)、前項之通知，應送達至受益人名簿所載之地址。
- (十)、清算人應自清算終結申報金管會之日起，將各項簿冊及檔保存至少十年。

## 二十、受益人名簿

- (一)、經理公司及經理公司指定之事務代理機構應依「受益憑證事務處理規則」，備置最新受益人名簿壹份。
- (二)、前項受益人名簿，受益人得檢具利害關係證明檔指定範圍，隨時請求查閱或抄錄。

## 二十一、受益人會議

(詳見壹、基金概況第十項之(四)之說明)

## 二十二、通知及公告

(詳見壹、基金概況第十一項之說明)

## 二十三、信託契約之修訂

本契約之修正應經經理公司及基金保管機構之同意，受益人會議為同意之決議，並經金管會之核准。但修正事項對受益人之利益無重大影響者，得不經受益人會議決議，但仍應經經理公司、基金保管機構同意，並經金管會之核准。

依據證券投資信託及顧問法第二十條及證券投資信託事業管理規則第二十一條第一項規定，證券投資信託事業應於其營業處所及其基金銷售機構營業處所，或以其他經主管機關指定之其他方式備置證券投資信託契約，以供投資人查閱；證券投資信託事業應依投資人之請求，提供證券投資信託契約副本，並得收取工本費新臺幣壹佰元。

## 參、經理公司概况

### 一、公司簡介

(一)設立日期：中華民國八十六年三月二十一日。

(二)最近三年股本形成經過

柏瑞證券投資信託股份有限公司股本形成經過

114年11月30日

年月	每股面額	核定股本		實收股本		股本來源
		股數	金額	股數	金額	
86年3月	10元	3仟萬股	3億元	3仟萬股	3億元	公司設立 資本額

(三)營業項目

- 1.證券投資信託業務。
- 2.全權委託投資業務。
- 3.證券投資顧問業務。
- 4.其他經金管會核准之業務。

(四)、沿革：

1. 近期五年度發行的基金

114年11月30日

基金名稱	成立日期
柏瑞 ESG 量化債券證券投資信託基金(本基金有一定比重得投資於非投資等級之高風險債券且配息來源可能為本金)	109/1/30
柏瑞 ESG 量化多重資產證券投資信託基金(本基金有相當比重投資於非投資等級之高風險債券且配息來源可能為本金)	109/11/30
柏瑞全球策略量化債券證券投資信託基金(本基金有一定比重得投資於非投資等級之高風險債券且配息來源可能為本金)	110/4/20
柏瑞 ESG 量化全球股票收益證券投資信託基金(本基金配息來源可能為本金)	110/9/24
柏瑞趨勢動態多重資產基金(本基金有相當比重投資於非投資等級之高風險債券且配息來源可能為本金)	111/1/18
柏瑞 ESG 減碳全球股票基金	111/12/30
柏瑞利率對策多重資產基金(本基金有相當比重投資於非投資等級之高風險債券且配息來源可能為本金)	112/6/21
柏瑞科技多重資產基金(本基金有相當比重投資於非投資等級之高風險債券且配息來源可能為本金)	112/12/7
柏瑞日本多重資產證券投資信託基金(本基金配息來源可能為本金)	114/8/20
柏瑞美利堅多重資產收益基金(本基金有相當比重投資於非投資等級之高風險債券且配息來源可能為本金)	114/11/12

2. 原友邦台商巨航證券投資信託基金民國八十八年八月三十一日成立，民國八十九年十一月十八日進行清算，並於八十九年十二月五日清算完畢。
3. 原友邦巨鵬證券投資信託基金民國八十八年一月十五日成立，民國九十三年六月十一日與原友邦網路商務證券投資信託基金合併。
4. 原友邦台灣靈活配置股票基金於民國九十七年一月十一日成立，民國九十七年十二月二日併入原友邦巨人證券投資信託基金。
5. 原友邦網路商務證券投資信託基金於民國八十九年五月九日成立，民國九十七年十二月二十三日併入原友邦巨人證券投資信託基金。
6. 柏瑞中印雙霸基金於民國一百零三年七月二十八日完成併入柏瑞亞太高股息基金。

7. 柏瑞五國金勢力建設基金於民國一百零八年八月二十七日完成併入柏瑞亞洲亮點股票基金。
8. 柏瑞中國平衡證券投資信託基金於民國一百一十三年二月二十二日完成併入柏瑞新興動態多重資產證券投資信託基金。
9. 台中分公司設立  
民國八十八年八月二日取得經濟部核准分公司設立登記。
10. 高雄分公司設立  
民國一百年三月八日取得金管會核准設立分公司，金管會並於一百年七月一日核發分支機構之營業執照。
11. 董事、監察人或主要股東之移轉股權或更換情形
  - 民國九十年七月四日，董事兼總經理陳蟬虹請辭總經理職務，該辭任於七月十八日生效，其遺缺經董事會決議由副總經理朱繼賢暫代，並於七月五日起行使代理職務；
  - 民國九十年九月十日法人股東撤銷指派陳蟬虹董事席次，於同月十五日起生效。
  - 民國九十年十二月四日法人股東撤銷指派監察人陳柏鉅職務，並自同月十五日起生效。
  - 民國九十一年五月八日，董事會通過聘任楊承清擔任總經理職，並追認自五月一日起生效；五月十三日法人股東改派王銘陽擔任董事，補足原林文英董事未竟之任期；同月廿二日，法人股東指派蘇國明擔任董事，董事席次從原五席增至六席。
  - 民國九十一年八月十六日董事會通過董事暨董事長郭文德辭任董事長職務，並保留董事席次，董事長遺缺經與會董事表決，由董事貝爾接任董事長；同日，董事王銘陽辭任生效；原監察人陳潤權因法人股東另有安排，其遺缺由鍾傑鴻接任並於同日生效。
  - 民國九十一年八月廿二日，法人股東百慕達商美國友邦保險（百慕達）有限公司受讓其餘自然人股權，自此法人股東為本公司唯一股東。
  - 民國九十一年十月十一日，法人股東指派楊承清擔任董事。
  - 民國九十二年三月十八日，原任董事／監察人任期屆滿，依法由法人股東指派新任董事及監察人，任期至九十四年三月十七日止；指派名單如下：  
董 事：貝爾，郭文德，藍可風，朱泰和，蘇國明，楊承清  
監察人：鍾傑鴻  
同日，由與會董事表決選舉董事長，由貝爾當選董事長
  - 民國九十二年五月十五日，貝爾辭任董事及董事長職務，法人股東指派陳國傑擔任董事；同月廿日，陳國傑董事經董事會表決，當選董事長。
  - 民國九十二年六月三十日，郭文德及朱泰和辭任董事職務，鍾傑鴻辭任監察人職務；法人股東另行指派冼碧紅擔任董事，並指派陳泰鴻擔任監察人，該指派於七月廿四日起生效。
  - 民國九十三年五月一日，董事兼總經理楊承清辭任總經理及董事職務生效。
  - 民國九十三年五月十二日，董事會通過聘任柯世峰擔任總經理職，並自五月十九日起生效。
  - 民國九十三年八月二十七日，法人股東指派柯世峰擔任董事。
  - 民國九十四年五月十三日，陳泰鴻先生辭任監察人職務，法人股東指派陸何雅詩擔任監察人，自民國九十四年六月六日生效。
  - 民國九十四年六月六日，藍可風辭任董事職務，法人股東另指派莊麗蕙擔任董

事。

- 民國九十四年八月二十九日，董事會指派莊麗蕙暫任代理總經理乙職。
- 民國九十四年九月九日，柯世峰辭任董事兼總經理，該辭任自民國九十四年九月十日生效。
- 民國九十五年二月一日，董事會指派張一明先生擔任總經理職務，於主管機關核准後生效。
- 民國九十五年二月二十四日，法人股東指派馬瑞柏、張一明擔任董事。
- 民國九十五年三月六日，陳國傑辭任董事暨董事長職務，董事會選任馬瑞柏擔任董事長。
- 民國九十五年八月三十一日，莊麗蕙辭任董事職務。
- 民國九十六年三月二十二日，法人股東指派林瓊林擔任董事。
- 民國九十六年十月三日，陸何雅詩辭任監察人職務。法人股東另行指派何俊仁擔任監察人，該指派於十月十八日起生效。
- 民國九十八年四月二十七日，原任董事／監察人任期屆滿，依法由法人股東指派董事及監察人，任期至一百年四月二十六日止，為期二年，分別由馬瑞柏、蘇國明、冼碧紅、張一明、林瓊林擔任董事，李偉康擔任監察人。董事推舉馬瑞柏連任董事長。
- 民國九十八年五月二十九日，法人股東百慕達商美國友邦保險(百慕達)有限公司轉讓全部持股予百慕達商友邦投資顧問股份有限公司，此轉讓業經金管會民國九十八年五月二十五日發文金管證四字第 0980023629 號函核准在案；另新法人股東於五月二十九日指派董事及監察人，分別由馬瑞柏、蘇國明、冼碧紅、張一明、林瓊林擔任董事，李偉康擔任監察人，董事並於五月二十九日召開董事會，選任馬瑞柏為董事長。
- 民國九十八年七月一日，林瓊林辭任董事職務。
- 民國九十八年九月五日，友邦證券投資信託股份有限公司最終母公司美國國際集團(American International Group Inc.) 同意將集團中資產管理部門售予 Bridge Partners, L.P.，單一法人股東百慕達商友邦投資顧問股份有限公司(AIG Global Investment Corporation (Asia) Ltd.) 亦更名為百慕達商柏瑞投資亞洲有限公司(PineBridge Investments Asia Limited)。因此，亦經金管會核准變更公司名稱由「友邦證券投資信託股份有限公司」變更為「柏瑞證券投資信託股份有限公司」。
- 民國九十九年八月六日，冼碧紅辭任董事職務。
- 民國九十九年十二月三十一日馬瑞柏董事辭任，單一法人股東百慕達商柏瑞投資亞洲有限公司依法改派董事辛格先生取代馬瑞柏先生自民國一〇〇年一月一日起擔任董事職務，經所有董事於民國一〇〇年一月六日經董事會通過推舉辛格先生擔任本公司董事長。
- 單一法人股東百慕達商柏瑞投資亞洲有限公司指派董事及監察人，任期依公司章程第二十一條規定，自一百年五月二十九日至一百零二年五月二十八日，共二年，指派辛格先生、馬瑞傑先生及張一明先生為董事、指派李偉康先生擔任監察人。並於一百年六月九日經董事會通過推舉辛格先生擔任本公司董事長。
- 民國一百年十一月二十二日經行政院金融監督管理委員會以金管證投字 1000058466 號函核准與柏瑞證券投資顧問股份有限公司合併，本公司為存續公司，柏瑞證券投資顧問股份有限公司為消滅公司。民國一百零一年一月一日為合併基準日。
- 自民國一百年十二月二十九日起，張一明總經理辭任總經理及董事乙職，單一

法人股東百慕達商柏瑞投資亞洲有限公司已指派楊智雅女士擔任本公司董事，自民國一百零一年一月一日起生效，並於民國一百零一年一月三日經董事會同意通過楊智雅女士擔任本公司總經理。民國一百零一年一月二十日經行政院金融監督管理委員會以金管證投字第 1010000775 號函核准聘任楊智雅女士擔任總經理乙職。

- 民國一百零一年四月二十四日本公司單一法人股東百慕達商柏瑞投資亞洲有限公司指派姜治平先生取代辛格先生擔任董事，本公司並於一百零一年四月二十五日召開董事會並改選馬瑞傑先生為董事長。民國一百零一年五月十八日經行政院金融監督管理委員會以金管證投字第 1010021927 號函核准馬瑞傑先生擔任董事長乙職。
- 本公司單一法人股東百慕達商柏瑞投資亞洲有限公司(PineBridge Investments Asia Limited)於一百零一年六月五日指派劉慧衡女士取代李偉康先生擔任本公司監察人，並自該日起生效。
- 民國一百零二年五月二十九日本公司單一法人股東百慕達商柏瑞投資亞洲有限公司指派馬瑞傑先生、姜治平先生及楊智雅女士續任董事，另指派謝崇彪先生擔任監察人。並於民國一百零二年六月十八日經董事會同意通過馬瑞傑先生續任本公司董事長。
- 民國一百零三年九月一日，本公司單一法人股東百慕達商柏瑞投資亞洲有限公司增派董俊男先生擔任本公司董事，任期至一百零四年五月二十八日止。
- 民國一百零四年三月十六日，姜治平先生辭任董事職務。
- 民國一百零四年五月二十九日本公司單一法人股東百慕達商柏瑞投資亞洲有限公司指派馬瑞傑先生、楊智雅女士及董俊男先生續任董事，另指派嚴玉珍女士擔任監察人，並於民國一百零四年六月十一日經董事會同意通過馬瑞傑先生續任本公司董事長。
- 本公司單一法人股東百慕達商柏瑞投資亞洲有限公司(PineBridge Investments Asia Limited)於一百零五年八月一日指派盧龍威先生取代嚴玉珍女士擔任本公司監察人，並自該日起生效。
- 民國一百零六年五月二十九日本公司單一法人股東百慕達商柏瑞投資亞洲有限公司指派馬瑞傑先生、楊智雅女士及董俊男先生續任董事，及指派盧龍威先生續任監察人，任期依公司章程第二十一條規定，自一百零六年五月二十九日至一百零九年五月二十八日，共三年。並於民國一百零六年六月五日經董事會同意通過馬瑞傑先生續任本公司董事長。
- 民國一百零七年十二月七日，馬瑞傑先生辭任董事暨董事長職務，單一法人股東百慕達商柏瑞投資亞洲有限公司(PineBridge Investments Asia Limited)依法改派董事 Jennifer Zelena Theunissen 女士取代馬瑞傑先生自一百零七年十二月七日起擔任董事職務。經所有董事於一百零七年十二月十三日董事會通過推舉楊智雅女士擔任本公司董事長，並於同日經董事會同意通過由董俊男先生擔任本公司總經理。民國一百零八年一月十四日經金融監督管理委員會以金管證投字第 1070347307 號函核准楊智雅女士擔任董事長乙職，民國一百零八年一月三十一日經金融監督管理委員會以金管證投字第 1080303232 號函核准聘任董俊男先生擔任總經理乙職。
- 民國一百零八年四月十八日，Jennifer Zelena Theunissen 女士辭任董事職務，單一法人股東百慕達商柏瑞投資亞洲有限公司(PineBridge Investments Asia Limited)依法改派董事王永筠女士取代 Jennifer Zelena Theunissen 女士自一百零八年四月十八日起擔任董事職務。

- 民國一百零九年五月二十九日本公司單一法人股東百慕達商柏瑞投資亞洲有限公司指派楊智雅女士、董俊男先生及王永筠女士續任董事，及指派盧龍威先生續任監察人，任期依公司章程第二十一條規定，自一百零九年五月二十九日至一百一十二年五月二十八日，共三年。並於民國一百零九年六月十日經董事會同意通過楊智雅女士續任本公司董事長。
- 民國一百一十一年六月十七日，王永筠女士辭任董事職務。本公司單一法人股東百慕達商柏瑞投資亞洲有限公司另行指派劉政寧女士擔任董事，該指派於民國一百一十一年七月十三日起生效。
- 本公司單一法人股東百慕達商柏瑞投資亞洲有限公司於民國一百一十一年九月二十八日改派卞時珍女士取代劉政寧女士擔任本公司董事，並自該日起生效。
- 民國一百一十二年五月二十九日本公司單一法人股東百慕達商柏瑞投資亞洲有限公司指派楊智雅女士、董俊男先生及卞時珍女士續任董事，及指派盧龍威先生續任監察人，任期依公司章程第二十一條規定，自一百一十二年五月二十九日至一百一十五年五月二十八日，共三年。並於民國一百一十二年六月八日經董事會同意通過楊智雅女士續任本公司董事長。
- 民國一百一十二年十二月三十一日，楊智雅女士辭任董事暨董事長職務，單一法人股東百慕達商柏瑞投資亞洲有限公司依法改派董事祈永寧先生(Mr. Kirk Chester Sweeney)自一百一十二年十二月三十一日起取代楊智雅女士擔任董事職務，並另行增派陳育伶女士自一百一十二年十二月三十一日起擔任本公司董事。本公司並於一百一十三年一月二日董事會通過推舉祈永寧先生(Mr. Kirk Chester Sweeney)擔任本公司董事長。民國一百一十三年六月二十五日經金融監督管理委員會以金管證投字第 1130383131 號函核准祈永寧先生擔任董事長乙職。
- 民國一百一十三年七月十九日，卞時珍女士辭任董事職務。
- 民國一百一十四年十二月三十日，美商 MetLife, Inc.收購柏瑞投資大部分的投資經理業務，本公司最終控制股東由 PineBridge Investments, L.P.變更為 MetLife, Inc.。

## 二、公司組織

### (一)股權分散情形

#### 11.股東結構

114年11月30日

股東結構 數量	本國法人		本國 自然人	外國 機構	外國 個人	合計
	上市 公司	其他 法人				
人數	-	-	-	1	-	1
持有股數(千股)	-	-	-	30,000	-	30,000
持股比例(%)	-		-	100	-	100

#### 2.主要股東名單

114年11月30日

股份主要股東名稱	持有股數(千股)	持股比例(%)
百慕達商柏瑞投資亞洲有限公司	30,000	100

### (二)組織系統

柏瑞證券投資信託股份有限公司組織表(現共計135人)

114年11月30日

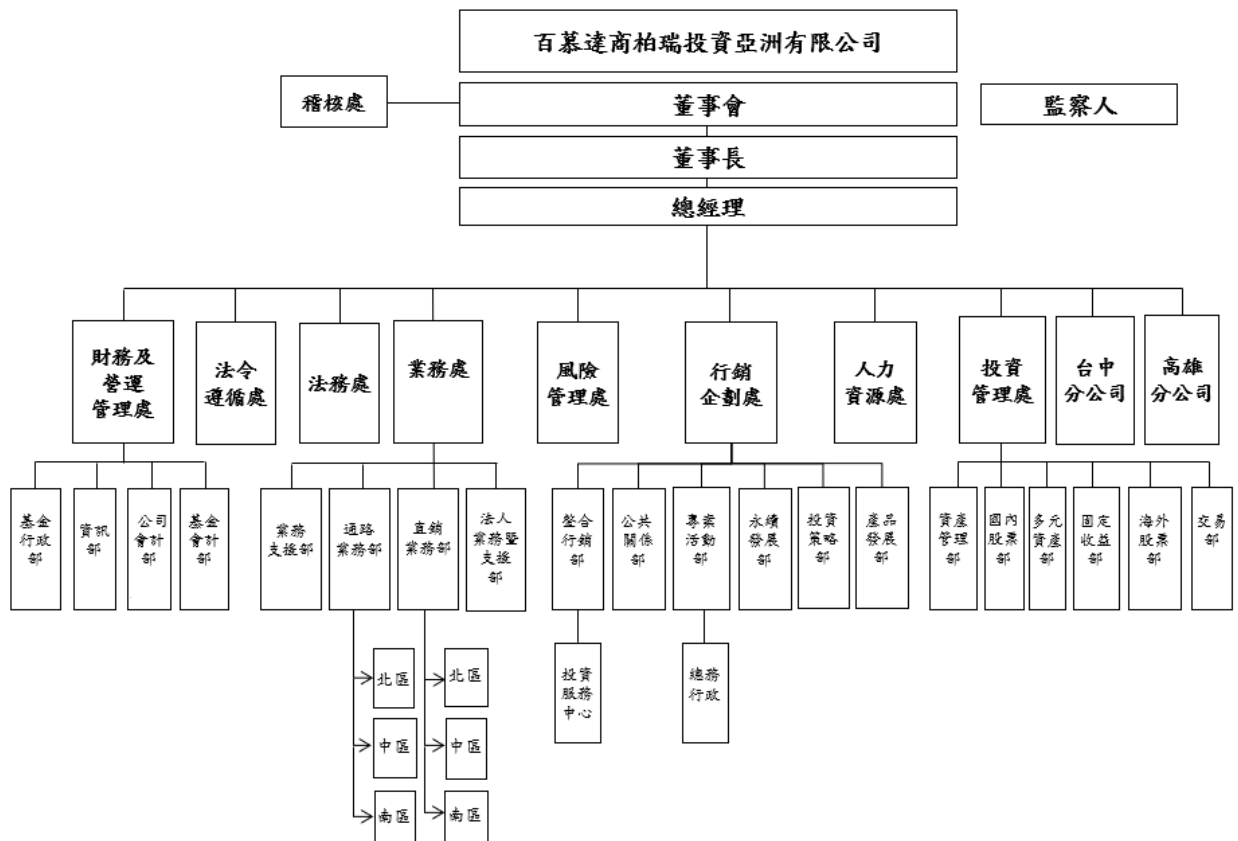

註：百慕達商柏瑞投資亞洲有限公司為柏瑞投信單一法人股東。

### (三)內部組織分工

**總經理室(1人)**：主要為總經理負責公司營運目標及方針之擬定，統籌管理公司之策略規劃及執行。

**投資管理處(21人)**：主要功能為國內外股票、國內外債券及組合基金之管理及投資分析，市場之分析與研究，以期發揮投資組合之功效，即以最佳投資組合尋求較高之投資報酬；接受客戶全權委託投資業務，依規定應設立專責部門並指派專責部門主管及業務人員辦

理全權委託業務；負責執行基金買賣有價證券作業等。

**行銷企劃處(23人)**：負責基金募集廣告宣傳行銷活動、媒體公關、數位平台與客戶服務諮詢等；負責市場及投資策略分析，包括國內外市場投資研究分析與投資組合建議；負責新產品之研究與開發，以掌握市場趨勢。負責永續發展相關專案。

**業務處(26人)**：依據基金銷售策略，隨時與客戶或銷售機構等保持密切聯繫、廣佈銷售管道及銷售據點，達到便利客戶之目的。

**台中及高雄分公司(15人)**：負責台中及高雄地區有關業務之開發與拓展，隨時與客戶或代銷機構等保持密切聯繫，並協助辦理基金申購買回作業。

**財務及營運管理處(37人)**：負責公司會計處理；基金及全權委託業務投資交易之結算作業；公司相關之資訊處理及負責公司境內外基金申購、買回作業等。

**法令遵循處(5人)**：主要負責建立適當之法令傳達、諮詢、協調與溝通系統，訂定法令遵循之評估內容與程序並督導各單位定期自行評估執行情形，確認各項作業及管理規章配合相關法規適時更新，並不定期對各單位人員施以適當合宜之法規訓練，以確保公司營運能符合集團及主管機關之規範。

**法務處(1人)**：主要負責契約擬訂與審閱、法規諮詢暨法務相關事項處理、公司登記及營業執照申請/變更申報相關事宜、董事會/股東會召開事宜、訴訟/非訟案件處理。

**稽核處(3人)**：負責檢查各部門內控制度之執行情形，提供改進建議及缺失改善情形追蹤，覆核各部門之自行評估報告，協助董事會及管理階層提高管理品質履行其責任。

**人力資源處(2人)**：負責公司人事制度訂定與人員之聘任與考核，福利制度規劃及人才培育等。

**風險管理處(1人)**：主要負責規劃風險管理政策及制度，進行市場、信用、流動性及作業風險等風險管理機制之辨識、監控、評估及報告等業務。

### 三、總經理、副總經理及各單位主管資料

114年11月30日

職稱	姓名	就任日期	持有本公司股份		主要學經歷	目前兼任其他公司之職務
			股數(千股)	持股比例(%)		
總經理	董俊男	108.1.31	無	無	臺灣大學財務金融研究所 現任柏瑞投信總經理 【曾任】柏瑞投信業務處執行副總經理 【曾任】柏瑞投信直銷業務部執行副總經理 【曾任】摩根證券總經理 【曾任】摩根證券高資產客戶事業部副總經理 【曾任】中國人壽團體險業務員	無
董事總經理	陳以文	105.7.22	無	無	政治大學國際貿易系 現任柏瑞投信通路理財部董事總經理 【曾任】摩根投信通路關係部執行董事	無
董事總經理	陳育伶	101.1.1	無	無	臺灣大學會計學研究所 現任柏瑞投信財務及營運管理處董事總經理 【曾任】柏瑞投信管理處副總經理 【曾任】金復華投信稽核室經理 【曾任】蘇黎世投信稽核室稽核 【曾任】德盛安聯投信遵循部副理	無
董事總經理	戴曉莉	87.5.18	無	無	Hawaii Pacific University, MBA 現任柏瑞投信人力資源處董事總經理 【曾任】柏瑞投信管理部資深經理 【曾任】Market Republic Ltd., Hong Kong, Category Manager 【曾任】雅芳化妝品公司管理部資深專員 【曾任】美國加州銀行金融服務部專員	無

董事 總經理	黃 軍 儒	108.9.2	無	無	臺灣大學財務金融研究所 現任柏瑞投信投資管理處投資長 【曾任】匯豐中華投資管理部副總經理 【曾任】宏泰人壽固定收益部經理 【曾任】元大投信資深研究員 【曾任】日盛證券固定收益部副理 【曾任】富邦證券固定收益部專員	無
董事 總經理	張 靈 靈	105.8.1	無	無	淡江大學國際企業學研究所 現任柏瑞投信行銷企劃處董事總經理 【曾任】安聯投信零售客戶事業部執行副總裁 【曾任】安泰投信多元理財部副總經理 【曾任】摩根投信電子商務暨中小客戶事業部執行董事 【曾任】元大投信網路服務部副理 【曾任】瀚亞投信企劃部資深專員	無
資深 副總經理	陳 介 元	104.6.1	無	無	成功大學管理學研究所 現任柏瑞投信台中分公司資深副總經理 【曾任】摩根投信高雄分公司副總經理 【曾任】摩根投信台南分公司副總經理 【曾任】摩根投信台中分公司協理 【曾任】摩根投信台中分公司經理 【曾任】摩根投信業務經理 【曾任】摩根投信業務襄理	無
資深 副總經理	趙 善 芬	86.7.1	無	無	德明商專財稅科 現任柏瑞投信法令遵循處資深副總經理 【曾任】柏瑞投信法務及法令遵循處副總經理 【曾任】柏瑞投信法令遵循部協理 【曾任】柏瑞投信行銷企劃部經理 【曾任】柏瑞投信管理副理 【曾任】柏瑞投信行銷企劃部襄理	無
資深 副總經理	蕭 麗 玫	94.12.26	無	無	靜宜大學會計系 現任柏瑞投信稽核處資深副總經理 CIA國際內部稽核師 QIA中華民國內部稽核師 CRMA國際風險管理確認師 【曾任】建弘投信稽核室資深經理 【曾任】富國聯合會計師事務所審計員	無
資深 副總經理	邱 虹 元	107.6.26	無	無	美國哥倫比亞大學LL. M. 政治大學風險管理暨保險研究所 現任柏瑞投信法務處資深副總經理 台灣及美國紐約州律師 【曾任】富邦人壽法律事務部資深專案副理 【曾任】協合國際法律事務所律師	無
副總經理	曾 文 柏	114.2.13	無	無	中山大學企業管理研究所 現任柏瑞投信高雄分公司副總經理 【曾任】台新投信行銷業務處通路行銷部業務 【曾任】渣打銀行北高雄分行客戶關係經理	無
資深經理	羅 慶 棠	112.4.12	無	無	政治大學風險管理與保險碩士 現任柏瑞投信風險管理處資深經理 【曾任】柏瑞投信行銷企劃處產品發展部副理 【曾任】國泰人壽風險管理一部投資營運風險管理科高級專員	無

四、董事及監察人之資料

114年11月30日

職稱	姓名	選任	任期	選任時持有本公司股份		現在持有本公司股份		主要經(學)歷	備註
		日期	(年)	股數(千股)	持股比例(%)	股數(千股)	持股比例(%)		
董事長	祈永寧	113.1.2	3 (至 115.5.28)	30,000	100	30,000	100	佩斯大學(Pace University) 工商管理學士 【現任】柏瑞投資亞洲有限公司亞洲首席執行長	百慕達商柏瑞投資亞洲有限公司代表人
董事	董俊男	112.5.29	3	30,000	100	30,000	100	臺灣大學財務金融研究所 【現任】柏瑞投信總經理 【曾任】柏瑞投信業務處執行副總經理 【曾任】摩根證券總經理 【曾任】摩根證券高資產客戶事業部副總經理 【曾任】中國人壽團體險業務員	百慕達商柏瑞投資亞洲有限公司代表人
董事	陳育伶	112.12.31	3 (至 115.5.28)	30,000	100	30,000	100	臺灣大學會計學研究所 【現任】柏瑞投信財務及營運管理處董事總經理 【曾任】柏瑞投顧管理部副總經理 【曾任】金復華投信稽核室經理 【曾任】蘇黎世投信稽核室稽核 【曾任】德盛安聯投信遵循部副理	百慕達商柏瑞投資亞洲有限公司代表人
監察人	盧龍威	112.5.29	3	30,000	100	30,000	100	香港科技大學(Hong Kong University of Science and Technology) 工商管理學士(財務) 【現任】柏瑞投資亞洲有限公司全球稅務主管 【曾任】蘇格蘭皇家銀行(Royal Bank of Scotland)北亞稅務主管	百慕達商柏瑞投資亞洲有限公司代表人

五、利害關係公司揭露

114年11月30日

名稱(註一)	公司代號 (註二)	關係說明
百慕達商柏瑞投資亞洲有限公司		本公司股東且持有股份超過百分之五以上;本公司董事長與該公司之董事為同一人
華泰柏瑞基金管理有限公司		本公司董事長與該公司之董事為同一人;本公司監察人與該公司監察人為同一人
Oak Farm Properties Limited		本公司董事長與該公司之董事為同一人
柏瑞投資香港有限公司		本公司董事長與該公司之董事為同一人
PineBridge Investments Singapore Limited		本公司董事長與該公司之董事為同一人
PineBridge Investments Japan Co., Ltd.		本公司董事長與該公司之董事為同一人
PineBridge Investments Malaysia Sdn. Bhd.		本公司監察人與該公司之董事為同一人
台新國際商業銀行股份有限公司	5848	本公司經理人之配偶擔任該公司之經理人
中國信託商業銀行股份有限公司	5841	本公司董事之配偶擔任該公司之經理人

〔註一：所稱與證券投資信託事業有利害關係公司，係指符合證券投資信託基金管理辦法第十一條規定情形之公司。〕

〔註二：證券投資信託事業之利害關係人如為股票上市(櫃)公司，請填列該上市(櫃)公司之股票代號，如其為股票未上市(櫃)公司之公開發行公司，則請填列證期會所編之公開發行公司代碼。〕

六、營運情形

(一)、經理公司經理其他基金之名稱、成立日、受益權單位數、淨資產金額及每單位淨資產價值：

114年11月30日

基金名稱	成立日期	受益權單位數 (千個)	淨資產金額 (新臺幣千元)	每單位淨 資產價值
柏瑞巨人證券投資信託基金	1997/8/30	65,129	2,463,489	37.8200
柏瑞巨輪貨幣市場證券投資信託基金	1998/9/7	356,982	5,128,259	14.3656
柏瑞旗艦全球平衡組合證券投資信託基金	2004/3/10	110,196	2,774,744	25.1800
柏瑞旗艦全球成長組合證券投資信託基金	2004/10/27	53,452	1,633,375	30.5600
柏瑞旗艦全球債券組合基金-A 類型 (本基金有一定比例之投資包含高風險非投資等級債券基金)	2005/6/9	24,034	324,442	13.4992
柏瑞全球金牌組合證券投資信託基金	2005/11/10	23,865	509,593	21.3500
柏瑞拉丁美洲證券投資信託基金	2006/10/27	65,834	758,092	11.5200
柏瑞美國雙核心收益證券投資信託基金-A 類型	2007/4/10	44,297	522,829	11.8028
柏瑞美國雙核心收益證券投資信託基金-B 類型 (基金之配息來源可能為本金)	2007/4/10	9,176	56,853	6.1960
柏瑞美國雙核心收益證券投資信託基金-N 類型 (基金之配息來源可能為本金)	2007/4/10	2,928	28,696	9.7999
柏瑞美國雙核心收益證券投資信託基金-N9 類型	2007/4/10	4,823	45,863	9.5101
柏瑞美國雙核心收益證券投資信託基金-I 類型	2007/4/10	86,494	844,929	9.7687
柏瑞美國雙核心收益證券投資信託基金-A 類型(美元)	2007/4/10	7	2,398	10.6260
柏瑞美國雙核心收益證券投資信託基金-B 類型(美元)(基金之配息來源可能為本金)	2007/4/10	176	45,229	8.1718
柏瑞亞太高股息證券投資信託基金-A 類型(本基金並無保證收益及配息)	2007/10/12	8,917	162,945	18.2700
柏瑞亞太高股息證券投資信託基金-B 類型 (本基金並無保證收益及配息且配息來源可能為本金)	2007/10/12	5,516	54,377	9.8600
柏瑞亞太高股息證券投資信託基金-N 類型 (本基金並無保證收益及配息且配息來源可能為本金)	2007/10/12	366	4,728	12.9300
柏瑞亞太高股息證券投資信託基金-A 類型(人民幣)(本基金並無保證收益及配息)	2007/10/12	12	929	17.8300
柏瑞亞太高股息證券投資信託基金-B 類型(人民幣)(本基金並無保證收益及配息且配息來源可能為本金)	2007/10/12	133	5,269	8.9000
柏瑞亞太高股息證券投資信託基金-N 類型(人民幣)(本基金並無保證收益及配息且配息來源可能為本金)	2007/10/12	148	7,015	10.6600
柏瑞亞太高股息證券投資信託基金-A 類型(美元)(本基金並無保證收益及配	2007/10/12	2	607	12.5600

息)				
柏瑞亞太高股息證券投資信託基金-N 類型(美元)( <b>本基金並無保證收益及配 息且配息來源可能為本金</b> )	2007/10/12	6	2,305	12.0100
柏瑞全球策略非投資等級債券證券投 資信託基金-A 類型	2008/8/1	74,175	1,161,163	15.6543
柏瑞全球策略非投資等級債券證券投 資信託基金-B 類型( <b>本基金配息來源 可能為本金</b> )	2008/8/1	896,455	4,616,651	5.1499
柏瑞全球策略非投資等級債券證券投 資信託基金-N 類型( <b>本基金配息來源 可能為本金</b> )	2008/8/1	492,174	2,888,933	5.8697
柏瑞全球策略非投資等級債券證券投 資信託基金-N9 類型(台幣)	2008/8/1	72,616	984,665	13.5599
柏瑞全球策略非投資等級債券證券投 資信託基金-Bt 類型( <b>本基金配息來源 可能為本金</b> )	2008/8/1	136,506	681,093	4.9895
柏瑞全球策略非投資等級債券證券投 資信託基金-I 類型	2008/8/1	115,942	1,456,262	12.5602
柏瑞全球策略非投資等級債券證券投 資信託基金-B 類型(澳幣) ( <b>本基金配 息來源可能為本金</b> )	2008/8/1	422	52,662	6.0852
柏瑞全球策略非投資等級債券證券投 資信託基金-N 類型(澳幣) ( <b>本基金配 息來源可能為本金</b> )	2008/8/1	1,352	169,940	6.1361
柏瑞全球策略非投資等級債券證券投 資信託基金-A 類型(人民幣)	2008/8/1	505	32,081	14.3049
柏瑞全球策略非投資等級債券證券投 資信託基金-B 類型(人民幣) ( <b>本基金 配息來源可能為本金</b> )	2008/8/1	7,004	197,278	6.3453
柏瑞全球策略非投資等級債券證券投 資信託基金-N 類型(人民幣) ( <b>本基金 配息來源可能為本金</b> )	2008/8/1	22,349	621,233	6.2620
柏瑞全球策略非投資等級債券證券投 資信託基金-N9 類型(人民幣)	2008/8/1	1,294	83,403	14.5178
柏瑞全球策略非投資等級債券證券投 資信託基金-A 類型(美元)	2008/8/1	289	139,822	15.4031
柏瑞全球策略非投資等級債券證券投 資信託基金-B 類型(美元) ( <b>本基金配 息來源可能為本金</b> )	2008/8/1	504	121,053	7.6464
柏瑞全球策略非投資等級債券證券投 資信託基金-N 類型(美元) ( <b>本基金配 息來源可能為本金</b> )	2008/8/1	3,471	738,174	6.7706
柏瑞全球策略非投資等級債券證券投 資信託基金-N9 類型(美元)	2008/8/1	999	439,817	14.0230
柏瑞全球策略非投資等級債券證券投 資信託基金-B 類型(南非幣) ( <b>本基金 配息來源可能為本金</b> )	2008/8/1	3,863	45,150	6.3929
柏瑞全球策略非投資等級債券證券投 資信託基金-N 類型(南非幣) ( <b>本基金 配息來源可能為本金</b> )	2008/8/1	11,015	121,441	6.0301
柏瑞全球策略非投資等級債券證券投 資信託基金-N9 類型(南非幣)	2008/8/1	1,178	37,862	17.5797
柏瑞新興市場非投資等級債券證券投	2010/5/17	6,214	75,182	12.0979

資信託基金-A 類型				
柏瑞新興市場非投資等級債券證券投資信託基金-B 類型 (本基金配息來源可能為本金)	2010/5/17	101,522	463,570	4.5662
柏瑞新興市場非投資等級債券證券投資信託基金-N 類型(台幣) (本基金配息來源可能為本金)	2010/5/17	6,480	31,189	4.8135
柏瑞新興市場非投資等級債券證券投資信託基金-N9 類型(台幣)	2010/5/17	77	804	10.3995
柏瑞新興市場非投資等級債券證券投資信託基金-I 類型	2010/5/17	0	0	12.4046
柏瑞新興市場非投資等級債券證券投資信託基金-A 類型(人民幣)	2010/5/17	9	491	11.8786
柏瑞新興市場非投資等級債券證券投資信託基金-B 類型(人民幣) (本基金配息來源可能為本金)	2010/5/17	368	7,579	4.6384
柏瑞新興市場非投資等級債券證券投資信託基金-N 類型(人民幣) (本基金配息來源可能為本金)	2010/5/17	2,685	59,905	5.0264
柏瑞新興市場非投資等級債券證券投資信託基金-A 類型(美元)	2010/5/17	1	489	11.5391
柏瑞新興市場非投資等級債券證券投資信託基金-B 類型(美元) (本基金配息來源可能為本金)	2010/5/17	20	3,521	5.5299
柏瑞新興市場非投資等級債券證券投資信託基金-N 類型(美元) (本基金配息來源可能為本金)	2010/5/17	67	11,841	5.6515
柏瑞新興市場非投資等級債券證券投資信託基金-N9 類型(美元)	2010/5/17	627	229,462	11.6608
柏瑞 ESG 新興市場企業策略債券證券投資信託基金-A 類型 (本基金有相當比重投資於非投資等級之高風險債券)	2012/5/2	7,161	88,245	12.3237
柏瑞 ESG 新興市場企業策略債券證券投資信託基金-B 類型 (本基金有相當比重投資於非投資等級之高風險債券且配息來源可能為本金)	2012/5/2	23,358	140,262	6.0048
柏瑞 ESG 新興市場企業策略債券證券投資信託基金-N 類型(台幣) (本基金有相當比重投資於非投資等級之高風險債券且配息來源可能為本金)	2012/5/2	3,636	22,136	6.0876
柏瑞 ESG 新興市場企業策略債券證券投資信託基金-N9 類型(台幣) (本基金有相當比重投資於非投資等級之高風險債券)	2012/5/2	13,838	149,759	10.8225
柏瑞 ESG 新興市場企業策略債券證券投資信託基金-I 類型 (本基金有相當比重投資於非投資等級之高風險債券)	2012/5/2	35,415	369,246	10.4263
柏瑞 ESG 新興市場企業策略債券證券投資信託基金-A 類型(人民幣) (本基金有相當比重投資於非投資等級之高風險債券)	2012/5/2	21	1,166	12.4724
柏瑞 ESG 新興市場企業策略債券證券	2012/5/2	250	7,165	6.4674

投資信託基金-B 類型(人民幣) (本基金有相當比重投資於非投資等級之高風險債券且配息來源可能為本金)				
柏瑞 ESG 新興市場企業策略債券證券投資信託基金-N 類型(人民幣) (本基金有相當比重投資於非投資等級之高風險債券且配息來源可能為本金)	2012/5/2	942	28,022	6.6999
柏瑞 ESG 新興市場企業策略債券證券投資信託基金-N9 類型(人民幣) (本基金有相當比重投資於非投資等級之高風險債券)	2012/5/2	87	4,609	11.9946
柏瑞 ESG 新興市場企業策略債券證券投資信託基金-A 類型(美金) (本基金有相當比重投資於非投資等級之高風險債券)	2012/5/2	202	74,025	11.6810
柏瑞 ESG 新興市場企業策略債券證券投資信託基金-B 類型(美金) (本基金有相當比重投資於非投資等級之高風險債券且配息來源可能為本金)	2012/5/2	13	2,764	6.8408
柏瑞 ESG 新興市場企業策略債券證券投資信託基金-N 類型(美金) (本基金有相當比重投資於非投資等級之高風險債券且配息來源可能為本金)	2012/5/2	29	6,342	6.8709
柏瑞 ESG 新興市場企業策略債券證券投資信託基金-N9 類型(美金) (本基金有相當比重投資於非投資等級之高風險債券)	2012/5/2	8	3,010	11.6598
柏瑞 ESG 新興市場企業策略債券證券投資信託基金-N 類型(南非幣) (本基金有相當比重投資於非投資等級之高風險債券且配息來源可能為本金)	2012/5/2	1,856	19,728	5.8154
柏瑞新興亞太策略債券證券投資信託基金-A 類型 (本基金有相當比重投資於非投資等級之高風險債券)	2014/3/11	10,766	136,558	12.6839
柏瑞新興亞太策略債券證券投資信託基金-B 類型 (本基金有相當比重投資於非投資等級之高風險債券且配息來源可能為本金)	2014/3/11	11,585	80,792	6.9737
柏瑞新興亞太策略債券證券投資信託基金-N 類型 (本基金有相當比重投資於非投資等級之高風險債券且配息來源可能為本金)	2014/3/11	4,939	33,620	6.8073
柏瑞新興亞太策略債券證券投資信託基金-N9 類型(台幣) (本基金有相當比重投資於非投資等級之高風險債券)	2014/3/11	2,604	29,467	11.3171
柏瑞新興亞太策略債券證券投資信託基金-Ns 類型 (本基金有相當比重投資於非投資等級之高風險債券且配息來源可能為本金)	2014/3/11	2,045	17,743	8.6754
柏瑞新興亞太策略債券證券投資信託基金-I 類型 (本基金有相當比重投資於非投資等級之高風險債券)	2014/3/11	94,965	1,017,488	10.7143
柏瑞新興亞太策略債券證券投資信託基金-A 類型(人民幣) (本基金有相當	2014/3/11	653	40,042	13.8199

比重投資於非投資等級之高風險債券)				
柏瑞新興亞太策略債券證券投資信託基金-B 類型(人民幣)(本基金有相當比重投資於非投資等級之高風險債券且配息來源可能為本金)	2014/3/11	1,393	44,321	7.1664
柏瑞新興亞太策略債券證券投資信託基金-N 類型(人民幣)(本基金有相當比重投資於非投資等級之高風險債券且配息來源可能為本金)	2014/3/11	3,343	109,044	7.3473
柏瑞新興亞太策略債券證券投資信託基金-N9 類型(人民幣)(本基金有相當比重投資於非投資等級之高風險債券)	2014/3/11	702	40,607	13.0264
柏瑞新興亞太策略債券證券投資信託基金-A 類型(美元)(本基金有相當比重投資於非投資等級之高風險債券)	2014/3/11	186	75,572	12.9609
柏瑞新興亞太策略債券證券投資信託基金-B 類型(美元)(本基金有相當比重投資於非投資等級之高風險債券且配息來源可能為本金)	2014/3/11	131	32,007	7.7757
柏瑞新興亞太策略債券證券投資信託基金-N 類型(美元)(本基金有相當比重投資於非投資等級之高風險債券且配息來源可能為本金)	2014/3/11	374	87,902	7.4896
柏瑞新興亞太策略債券證券投資信託基金-N9 類型(美元)(本基金有相當比重投資於非投資等級之高風險債券)	2014/3/11	70	27,169	12.3483
柏瑞亞洲亮點股票基金-A 類型(台幣)	2014/7/29	7,703	148,208	19.2400
柏瑞亞洲亮點股票基金-A 類型(人民幣)	2014/7/29	41	3,227	17.8300
柏瑞亞太非投資等級債券證券投資信託基金-A 類型	2015/11/5	25,273	257,738	10.1980
柏瑞亞太非投資等級債券證券投資信託基金-B 類型(本基金配息來源可能為本金)	2015/11/5	103,651	419,760	4.0498
柏瑞亞太非投資等級債券證券投資信託基金-N 類型(本基金配息來源可能為本金)	2015/11/5	124,122	502,700	4.0500
柏瑞亞太非投資等級債券證券投資信託基金-N9 類型	2015/11/5	1,189	11,803	9.9241
柏瑞亞太非投資等級債券證券投資信託基金-I 類型	2015/11/5	25,150	232,736	9.2538
柏瑞亞太非投資等級債券證券投資信託基金-A 類型(人民幣)	2015/11/5	279	14,529	11.7149
柏瑞亞太非投資等級債券證券投資信託基金-B 類型(人民幣)(本基金配息來源可能為本金)	2015/11/5	3,078	59,017	4.3195
柏瑞亞太非投資等級債券證券投資信託基金-N 類型(人民幣)(本基金配息來源可能為本金)	2015/11/5	13,530	259,445	4.3199
柏瑞亞太非投資等級債券證券投資信託基金-N9 類型(人民幣)	2015/11/5	1,804	87,429	10.9185
柏瑞亞太非投資等級債券證券投資信託基金-N9 類型(人民幣)	2015/11/5	353	126,373	11.4090

託基金-A 類型(美元)				
柏瑞亞太非投資等級債券證券投資信託基金-B 類型(美元) (本基金配息來源可能為本金)	2015/11/5	1,885	280,460	4.7361
柏瑞亞太非投資等級債券證券投資信託基金-N 類型(美元) (本基金配息來源可能為本金)	2015/11/5	915	136,074	4.7362
柏瑞亞太非投資等級債券證券投資信託基金-N9 類型(美元)	2015/11/5	696	241,043	11.0228
柏瑞環球多元資產證券投資信託基金-A 類型	2016/3/22	13,378	168,280	12.5792
柏瑞環球多元資產證券投資信託基金-B 類型(本基金配息來源可能為本金)	2016/3/22	4,845	36,846	7.6049
柏瑞環球多元資產證券投資信託基金-N 類型(本基金配息來源可能為本金)	2016/3/22	12,997	100,960	7.7682
柏瑞環球多元資產證券投資信託基金-A 類型(人民幣)	2016/3/22	79	4,923	14.0841
柏瑞環球多元資產證券投資信託基金-B 類型(人民幣)(本基金配息來源可能為本金)	2016/3/22	216	7,927	8.2682
柏瑞環球多元資產證券投資信託基金-N 類型(人民幣)(本基金配息來源可能為本金)	2016/3/22	2,779	99,571	8.0708
柏瑞環球多元資產證券投資信託基金-A 類型(美元)	2016/3/22	7	3,130	14.0554
柏瑞環球多元資產證券投資信託基金-B 類型(美元)(本基金配息來源可能為本金)	2016/3/22	39	10,830	8.8511
柏瑞環球多元資產證券投資信託基金-N 類型(美元)(本基金配息來源可能為本金)	2016/3/22	250	69,039	8.7788
柏瑞環球多元資產證券投資信託基金-A 類型(南非幣)	2016/3/22	38	1,284	18.6292
柏瑞環球多元資產證券投資信託基金-B 類型(南非幣)(本基金配息來源可能為本金)	2016/3/22	284	4,095	7.8897
柏瑞環球多元資產證券投資信託基金-N 類型(南非幣)(本基金配息來源可能為本金)	2016/3/22	291	5,104	9.6023
柏瑞特別股息收益證券投資信託基金-A 類型(本基金並無保證收益及配息)	2017/1/23	120,197	1,446,367	12.0300
柏瑞特別股息收益證券投資信託基金-B 類型 (本基金並無保證收益及配息且配息來源可能為本金)	2017/1/23	911,988	6,039,666	6.6200
柏瑞特別股息收益證券投資信託基金-N 類型 (本基金並無保證收益及配息且配息來源可能為本金)	2017/1/23	3,237,579	21,754,544	6.7200
柏瑞特別股息收益證券投資信託基金-N9 類型(本基金並無保證收益及配息)	2017/1/23	137,227	1,649,046	12.0200
柏瑞特別股息收益證券投資信託基金-IA 類型(本基金並無保證收益及配息)	2017/1/23	62,454	636,391	10.1900
柏瑞特別股息收益證券投資信託基金-B 類型(澳幣) (本基金並無保證收益)	2017/1/23	4,419	628,063	6.9400

<b>及配息且配息來源可能為本金)</b>				
柏瑞特別股息收益證券投資信託基金-N 類型(澳幣)(本基金並無保證收益及配息且配息來源可能為本金)	2017/1/23	11,157	1,586,018	6.9400
柏瑞特別股息收益證券投資信託基金-A 類型(人民幣)(本基金並無保證收益及配息)	2017/1/23	2,766	161,807	13.1800
柏瑞特別股息收益證券投資信託基金-B 類型(人民幣)(本基金並無保證收益及配息且配息來源可能為本金)	2017/1/23	36,958	1,092,305	6.6600
柏瑞特別股息收益證券投資信託基金-N 類型(人民幣)(本基金並無保證收益及配息且配息來源可能為本金)	2017/1/23	111,379	3,182,575	6.4400
柏瑞特別股息收益證券投資信託基金-N9 類型(人民幣)(本基金並無保證收益及配息)	2017/1/23	7,649	436,429	12.8500
柏瑞特別股息收益證券投資信託基金-A 類型(日幣)(本基金並無保證收益及配息)	2017/1/23	6,328	12,885	10.1300
柏瑞特別股息收益證券投資信託基金-B 類型(日幣)(本基金並無保證收益及配息且配息來源可能為本金)	2017/1/23	3,235	6,280	9.6600
柏瑞特別股息收益證券投資信託基金-N 類型(日幣)(本基金並無保證收益及配息且配息來源可能為本金)	2017/1/23	52,725	106,315	10.0400
柏瑞特別股息收益證券投資信託基金-N9 類型(日幣)(本基金並無保證收益及配息)	2017/1/23	4,357	9,547	10.9000
柏瑞特別股息收益證券投資信託基金-A 類型(美元)(本基金並無保證收益及配息)	2017/1/23	2,083	860,949	13.1600
柏瑞特別股息收益證券投資信託基金-B 類型(美元)(本基金並無保證收益及配息且配息來源可能為本金)	2017/1/23	18,002	4,160,817	7.3600
柏瑞特別股息收益證券投資信託基金-N 類型(美元)(本基金並無保證收益及配息且配息來源可能為本金)	2017/1/23	40,011	9,041,827	7.2000
柏瑞特別股息收益證券投資信託基金-N9 類型(美元)(本基金並無保證收益及配息)	2017/1/23	2,433	985,707	12.9000
柏瑞特別股息收益證券投資信託基金-IA 類型(美元)(本基金並無保證收益及配息)	2017/1/23	612	204,379	10.6300
柏瑞特別股息收益證券投資信託基金-N 類型(南非幣)(本基金並無保證收益及配息且配息來源可能為本金)	2017/1/23	6,578	110,352	9.1800
柏瑞多重資產特別收益證券投資信託基金-A 類型(本基金有相當比重投資於非投資等級之高風險債券)	2018/1/31	23,913	292,981	12.2522
柏瑞多重資產特別收益證券投資信託基金-B 類型(本基金有相當比重投資於非投資等級之高風險債券且配息來源可能為本金)	2018/1/31	91,552	649,827	7.0979
柏瑞多重資產特別收益證券投資信託	2018/1/31	852,224	6,050,253	7.0994

基金-N 類型(本基金有相當比重投資於非投資等級之高風險債券且配息來源可能為本金)				
柏瑞多重資產特別收益證券投資信託基金-N9 類型(本基金有相當比重投資於非投資等級之高風險債券)	2018/1/31	65,010	795,200	12.2319
柏瑞多重資產特別收益證券投資信託基金-IA 類型(本基金有相當比重投資於非投資等級之高風險債券)	2018/1/31	76,684	795,780	10.3773
柏瑞多重資產特別收益證券投資信託基金-A 類型(澳幣)(本基金有相當比重投資於非投資等級之高風險債券)	2018/1/31	91	22,526	12.0928
柏瑞多重資產特別收益證券投資信託基金-B 類型(澳幣)(本基金有相當比重投資於非投資等級之高風險債券且配息來源可能為本金)	2018/1/31	266	39,344	7.2063
柏瑞多重資產特別收益證券投資信託基金-N 類型(澳幣)(本基金有相當比重投資於非投資等級之高風險債券且配息來源可能為本金)	2018/1/31	3,337	492,811	7.2077
柏瑞多重資產特別收益證券投資信託基金-N9 類型(澳幣)(本基金有相當比重投資於非投資等級之高風險債券)	2018/1/31	217	53,679	12.0938
柏瑞多重資產特別收益證券投資信託基金-A 類型(人民幣)(本基金有相當比重投資於非投資等級之高風險債券)	2018/1/31	713	38,993	12.3122
柏瑞多重資產特別收益證券投資信託基金-B 類型(人民幣)(本基金有相當比重投資於非投資等級之高風險債券且配息來源可能為本金)	2018/1/31	5,092	147,991	6.5478
柏瑞多重資產特別收益證券投資信託基金-N 類型(人民幣)(本基金有相當比重投資於非投資等級之高風險債券且配息來源可能為本金)	2018/1/31	36,212	1,052,680	6.5486
柏瑞多重資產特別收益證券投資信託基金-N9 類型(人民幣)(本基金有相當比重投資於非投資等級之高風險債券)	2018/1/31	3,125	170,837	12.3157
柏瑞多重資產特別收益證券投資信託基金-A 類型(日幣)(本基金有相當比重投資於非投資等級之高風險債券)	2018/1/31	38,603	83,313	10.7416
柏瑞多重資產特別收益證券投資信託基金-B 類型(日幣)(本基金有相當比重投資於非投資等級之高風險債券且配息來源可能為本金)	2018/1/31	26,111	53,632	10.2229
柏瑞多重資產特別收益證券投資信託基金-N 類型(日幣)(本基金有相當比重投資於非投資等級之高風險債券且配息來源可能為本金)	2018/1/31	212,722	436,990	10.2243
柏瑞多重資產特別收益證券投資信託基金-N9 類型(日幣)(本基金有相當比重投資於非投資等級之高風險債券)	2018/1/31	161,766	349,652	10.7578
柏瑞多重資產特別收益證券投資信託基金-A 類型(美元)(本基金有相當比	2018/1/31	559	219,001	12.4806

<b>投資於非投資等級之高風險債券)</b>				
柏瑞多重資產特別收益證券投資信託基金-B 類型(美元)(本基金有相當比重投資於非投資等級之高風險債券且配息來源可能為本金)	2018/1/31	1,581	359,662	7.2426
柏瑞多重資產特別收益證券投資信託基金-N 類型(美元)(本基金有相當比重投資於非投資等級之高風險債券且配息來源可能為本金)	2018/1/31	10,087	2,294,741	7.2432
柏瑞多重資產特別收益證券投資信託基金-N9 類型(美元)(本基金有相當比重投資於非投資等級之高風險債券)	2018/1/31	1,006	394,199	12.4818
柏瑞多重資產特別收益證券投資信託基金-B 類型(南非幣)(本基金有相當比重投資於非投資等級之高風險債券且配息來源可能為本金)	2018/1/31	3,019	42,163	7.6386
柏瑞多重資產特別收益證券投資信託基金-N 類型(南非幣)(本基金有相當比重投資於非投資等級之高風險債券且配息來源可能為本金)	2018/1/31	18,926	269,394	7.7855
柏瑞中國 A 股量化精選證券投資信託基金-A 類型	2019/4/23	21,891	274,175	12.5200
柏瑞中國 A 股量化精選證券投資信託基金-N9 類型	2019/4/23	5,821	72,925	12.5300
柏瑞中國 A 股量化精選證券投資信託基金-A 類型(人民幣)	2019/4/23	636	36,553	12.9400
柏瑞中國 A 股量化精選證券投資信託基金-N9 類型(人民幣)	2019/4/23	1,355	77,814	12.9400
柏瑞中國 A 股量化精選證券投資信託基金-A 類型(美元)	2019/4/23	146	56,521	12.2900
柏瑞中國 A 股量化精選證券投資信託基金-N9 類型(美元)	2019/4/23	78	30,143	12.2900
柏瑞新興邊境非投資等級債券證券投資信託基金-A 類型	2019/10/28	12,941	138,122	10.6736
柏瑞新興邊境非投資等級債券證券投資信託基金-B 類型(本基金之配息來源可能為本金)	2019/10/28	37,270	194,406	5.2162
柏瑞新興邊境非投資等級債券證券投資信託基金-N 類型(本基金之配息來源可能為本金)	2019/10/28	23,638	123,281	5.2154
柏瑞新興邊境非投資等級債券證券投資信託基金-B 類型(澳幣)(本基金之配息來源可能為本金)	2019/10/28	84	9,017	5.2625
柏瑞新興邊境非投資等級債券證券投資信託基金-N 類型(澳幣)(本基金之配息來源可能為本金)	2019/10/28	144	15,503	5.2625
柏瑞新興邊境非投資等級債券證券投資信託基金-N9 類型(澳幣)	2019/10/28	14	2,886	10.3415
柏瑞新興邊境非投資等級債券證券投資信託基金-A 類型(人民幣)	2019/10/28	293	13,833	10.6322
柏瑞新興邊境非投資等級債券證券投資信託基金-B 類型(人民幣)(本基金之配息來源可能為本金)	2019/10/28	748	16,421	4.9463
柏瑞新興邊境非投資等級債券證券投	2019/10/28	2,895	63,565	4.9468

資信託基金-N 類型(人民幣)(本基金之配息來源可能為本金)				
柏瑞新興邊境非投資等級債券證券投資信託基金-A 類型(美元)	2019/10/28	43	15,063	11.1595
柏瑞新興邊境非投資等級債券證券投資信託基金-B 類型(美元)(本基金之配息來源可能為本金)	2019/10/28	191	33,113	5.5238
柏瑞新興邊境非投資等級債券證券投資信託基金-N 類型(美元)(本基金之配息來源可能為本金)	2019/10/28	771	133,759	5.5255
柏瑞新興邊境非投資等級債券證券投資信託基金-B 類型(南非幣)(本基金之配息來源可能為本金)	2019/10/28	2,533	21,968	4.7437
柏瑞新興邊境非投資等級債券證券投資信託基金-N 類型(南非幣)(本基金之配息來源可能為本金)	2019/10/28	2,600	22,550	4.7441
柏瑞新興動態多重資產證券投資信託基金-A 類型(本基金有相當比重投資於非投資等級之高風險債券)	2019/10/31	5,973	69,700	11.6699
柏瑞新興動態多重資產證券投資信託基金-B 類型(本基金有相當比重投資於非投資等級之高風險債券且配息來源可能為本金)	2019/10/31	6,160	50,358	8.1747
柏瑞新興動態多重資產證券投資信託基金-N 類型(本基金有相當比重投資於非投資等級之高風險債券且配息來源可能為本金)	2019/10/31	3,963	32,395	8.1737
柏瑞新興動態多重資產證券投資信託基金-A 類型(澳幣)(本基金有相當比重投資於非投資等級之高風險債券)	2019/10/31	22	4,894	10.6385
柏瑞新興動態多重資產證券投資信託基金-B 類型(澳幣)(本基金有相當比重投資於非投資等級之高風險債券且配息來源可能為本金)	2019/10/31	25	3,866	7.6953
柏瑞新興動態多重資產證券投資信託基金-N 類型(澳幣)(本基金有相當比重投資於非投資等級之高風險債券且配息來源可能為本金)	2019/10/31	74	11,723	7.6975
柏瑞新興動態多重資產證券投資信託基金-A 類型(人民幣)(本基金有相當比重投資於非投資等級之高風險債券)	2019/10/31	397	19,363	10.9895
柏瑞新興動態多重資產證券投資信託基金-B 類型(人民幣)(本基金有相當比重投資於非投資等級之高風險債券且配息來源可能為本金)	2019/10/31	731	23,689	7.3047
柏瑞新興動態多重資產證券投資信託基金-N 類型(人民幣)(本基金有相當比重投資於非投資等級之高風險債券且配息來源可能為本金)	2019/10/31	1,267	41,081	7.3050
柏瑞新興動態多重資產證券投資信託基金-A 類型(美元)(本基金有相當比重投資於非投資等級之高風險債券)	2019/10/31	50	18,417	11.6119
柏瑞新興動態多重資產證券投資信託基金-B 類型(美元)(本基金有相當比	2019/10/31	57	14,535	8.1322

投資於非投資等級之高風險債券且配 息來源可能為本金)				
柏瑞新興動態多重資產證券投資信託 基金-N 類型(美元)(本基金有相當比重 投資於非投資等級之高風險債券且配 息來源可能為本金)	2019/10/31	243	62,139	8.1321
柏瑞 ESG 量化債券證券投資信託基金 -A 類型(本基金有一定比重得投資於 非投資等級之高風險債券)	2020/1/30	103,387	1,017,606	9.8427
柏瑞 ESG 量化債券證券投資信託基金 -B 類型(本基金有一定比重得投資於 非投資等級之高風險債券且配息來源 可能為本金)	2020/1/30	102,912	728,263	7.0766
柏瑞 ESG 量化債券證券投資信託基金 -N 類型(本基金有一定比重得投資於 非投資等級之高風險債券且配息來源 可能為本金)	2020/1/30	355,076	2,512,729	7.0766
柏瑞 ESG 量化債券證券投資信託基金 -N9 類型(本基金有一定比重得投資於 非投資等級之高風險債券)	2020/1/30	119,321	1,174,535	9.8435
柏瑞 ESG 量化債券證券投資信託基金 -I 類型(本基金有一定比重得投資於非 投資等級之高風險債券)	2020/1/30	445,723	4,591,704	10.3017
柏瑞 ESG 量化債券證券投資信託基金 -A 類型(澳幣)(本基金有一定比重得投 資於非投資等級之高風險債券)	2020/1/30	114	22,895	9.8007
柏瑞 ESG 量化債券證券投資信託基金 -B 類型(澳幣)(本基金有一定比重得投 資於非投資等級之高風險債券且配息 來源可能為本金)	2020/1/30	541	80,690	7.2842
柏瑞 ESG 量化債券證券投資信託基金 -N 類型(澳幣)(本基金有一定比重得投 資於非投資等級之高風險債券且配息 來源可能為本金)	2020/1/30	3,163	472,157	7.2843
柏瑞 ESG 量化債券證券投資信託基金 -N9 類型(澳幣)(本基金有一定比重得 投資於非投資等級之高風險債券)	2020/1/30	678	136,220	9.8014
柏瑞 ESG 量化債券證券投資信託基金 -A 類型(人民幣)(本基金有一定比重得 投資於非投資等級之高風險債券)	2020/1/30	2,770	122,276	9.9456
柏瑞 ESG 量化債券證券投資信託基金 -B 類型(人民幣)(本基金有一定比重得 投資於非投資等級之高風險債券且配 息來源可能為本金)	2020/1/30	5,803	175,667	6.8193
柏瑞 ESG 量化債券證券投資信託基金 -N 類型(人民幣)(本基金有一定比重得 投資於非投資等級之高風險債券且配 息來源可能為本金)	2020/1/30	32,100	971,709	6.8193
柏瑞 ESG 量化債券證券投資信託基金 -N9 類型(人民幣)(本基金有一定比重 得投資於非投資等級之高風險債券)	2020/1/30	7,505	331,336	9.9456
柏瑞 ESG 量化債券證券投資信託基金 -A 類型(美元)(本基金有一定比重得投 資於非投資等級之高風險債券)	2020/1/30	1,163	375,044	10.2649

柏瑞 ESG 量化債券證券投資信託基金-B 類型(美元)(本基金有一定比重得投資於非投資等級之高風險債券且配息來源可能為本金)	2020/1/30	2,319	540,628	7.4229
柏瑞 ESG 量化債券證券投資信託基金-N 類型(美元)(本基金有一定比重得投資於非投資等級之高風險債券且配息來源可能為本金)	2020/1/30	11,563	2,695,171	7.4210
柏瑞 ESG 量化債券證券投資信託基金-N9 類型(美元)(本基金有一定比重得投資於非投資等級之高風險債券)	2020/1/30	4,033	1,300,433	10.2653
柏瑞 ESG 量化債券證券投資信託基金-I 類型(美元)(本基金有一定比重得投資於非投資等級之高風險債券)	2020/1/30	752	270,327	11.4379
柏瑞 ESG 量化多重資產證券投資信託基金-A 類型(本基金有相當比重投資於非投資等級之高風險債券)	2020/11/30	38,749	477,264	12.3168
柏瑞 ESG 量化多重資產證券投資信託基金-B 類型(本基金有相當比重投資於非投資等級之高風險債券且配息來源可能為本金)	2020/11/30	87,200	713,731	8.1850
柏瑞 ESG 量化多重資產證券投資信託基金-N 類型(本基金有相當比重投資於非投資等級之高風險債券且配息來源可能為本金)	2020/11/30	142,612	1,167,290	8.1851
柏瑞 ESG 量化多重資產證券投資信託基金-N9 類型(本基金有相當比重投資於非投資等級之高風險債券)	2020/11/30	5,686	70,036	12.3165
柏瑞 ESG 量化多重資產證券投資信託基金-I 類型(本基金有相當比重投資於非投資等級之高風險債券)	2020/11/30	0	0	12.2283
柏瑞 ESG 量化多重資產證券投資信託基金-A 類型(澳幣)(本基金有相當比重投資於非投資等級之高風險債券)	2020/11/30	72	17,405	11.8063
柏瑞 ESG 量化多重資產證券投資信託基金-B 類型(澳幣)(本基金有相當比重投資於非投資等級之高風險債券且配息來源可能為本金)	2020/11/30	369	59,794	7.9118
柏瑞 ESG 量化多重資產證券投資信託基金-N 類型(澳幣)(本基金有相當比重投資於非投資等級之高風險債券且配息來源可能為本金)	2020/11/30	822	133,211	7.9125
柏瑞 ESG 量化多重資產證券投資信託基金-N9 類型(澳幣)(本基金有相當比重投資於非投資等級之高風險債券)	2020/11/30	167	40,402	11.8062
柏瑞 ESG 量化多重資產證券投資信託基金-A 類型(人民幣)(本基金有相當比重投資於非投資等級之高風險債券)	2020/11/30	1,003	51,976	11.6791
柏瑞 ESG 量化多重資產證券投資信託基金-B 類型(人民幣)(本基金有相當比重投資於非投資等級之高風險債券且配息來源可能為本金)	2020/11/30	2,774	90,787	7.3724
柏瑞 ESG 量化多重資產證券投資信託基金-N 類型(人民幣)(本基金有相當比	2020/11/30	10,880	356,083	7.3729

重投資於非投資等級之高風險債券且配息來源可能為本金)				
柏瑞 ESG 量化多重資產證券投資信託基金-N9 類型(人民幣)(本基金有相當比重投資於非投資等級之高風險債券)	2020/11/30	1,319	68,360	11.6795
柏瑞 ESG 量化多重資產證券投資信託基金-A 類型(美元)(本基金有相當比重投資於非投資等級之高風險債券)	2020/11/30	667	253,190	12.0925
柏瑞 ESG 量化多重資產證券投資信託基金-B 類型(美元)(本基金有相當比重投資於非投資等級之高風險債券且配息來源可能為本金)	2020/11/30	2,005	497,901	7.9075
柏瑞 ESG 量化多重資產證券投資信託基金-N 類型(美元)(本基金有相當比重投資於非投資等級之高風險債券且配息來源可能為本金)	2020/11/30	3,716	923,075	7.9079
柏瑞 ESG 量化多重資產證券投資信託基金-N9 類型(美元)(本基金有相當比重投資於非投資等級之高風險債券)	2020/11/30	790	299,951	12.0933
柏瑞 ESG 量化多重資產證券投資信託基金-B 類型(南非幣)(本基金有相當比重投資於非投資等級之高風險債券且配息來源可能為本金)	2020/11/30	4,218	58,548	7.5919
柏瑞 ESG 量化多重資產證券投資信託基金-N 類型(南非幣)(本基金有相當比重投資於非投資等級之高風險債券且配息來源可能為本金)	2020/11/30	8,901	123,542	7.5917
柏瑞全球策略量化債券證券投資信託基金-A 類型(本基金有一定比重得投資於非投資等級之高風險債券)	2021/4/20	22,238	225,361	10.1342
柏瑞全球策略量化債券證券投資信託基金-B 類型(本基金有一定比重得投資於非投資等級之高風險債券且配息來源可能為本金)	2021/4/20	32,705	263,905	8.0693
柏瑞全球策略量化債券證券投資信託基金-N 類型(本基金有一定比重得投資於非投資等級之高風險債券且配息來源可能為本金)	2021/4/20	86,178	695,395	8.0693
柏瑞全球策略量化債券證券投資信託基金-N9 類型(本基金有一定比重得投資於非投資等級之高風險債券)	2021/4/20	18,534	187,824	10.1342
柏瑞全球策略量化債券證券投資信託基金-B 類型(澳幣)(本基金有一定比重得投資於非投資等級之高風險債券且配息來源可能為本金)	2021/4/20	154	25,951	8.2282
柏瑞全球策略量化債券證券投資信託基金-N 類型(澳幣)(本基金有一定比重得投資於非投資等級之高風險債券且配息來源可能為本金)	2021/4/20	538	90,654	8.2284
柏瑞全球策略量化債券證券投資信託基金-A 類型(人民幣)(本基金有一定比重得投資於非投資等級之高風險債券)	2021/4/20	712	30,903	9.7782

柏瑞全球策略量化債券證券投資信託基金-B 類型(人民幣)(本基金有一定比重得投資於非投資等級之高風險債券且配息來源可能為本金)	2021/4/20	1,288	43,512	7.6117
柏瑞全球策略量化債券證券投資信託基金-N 類型(人民幣)(本基金有一定比重得投資於非投資等級之高風險債券且配息來源可能為本金)	2021/4/20	4,307	145,528	7.6118
柏瑞全球策略量化債券證券投資信託基金-N9 類型(人民幣)(本基金有一定比重得投資於非投資等級之高風險債券)	2021/4/20	1,418	61,562	9.7783
柏瑞全球策略量化債券證券投資信託基金-A 類型(美元)(本基金有一定比重得投資於非投資等級之高風險債券)	2021/4/20	600	192,829	10.2314
柏瑞全球策略量化債券證券投資信託基金-B 類型(美元)(本基金有一定比重得投資於非投資等級之高風險債券且配息來源可能為本金)	2021/4/20	1,047	267,494	8.1318
柏瑞全球策略量化債券證券投資信託基金-N 類型(美元)(本基金有一定比重得投資於非投資等級之高風險債券且配息來源可能為本金)	2021/4/20	2,837	724,485	8.1318
柏瑞全球策略量化債券證券投資信託基金-N9 類型(美元)(本基金有一定比重得投資於非投資等級之高風險債券)	2021/4/20	445	143,150	10.2313
柏瑞全球策略量化債券證券投資信託基金-IA 類型(美元)(本基金有一定比重得投資於非投資等級之高風險債券)	2021/4/20	0	0	10.3739
柏瑞全球策略量化債券證券投資信託基金-B 類型(南非幣)(本基金有一定比重得投資於非投資等級之高風險債券且配息來源可能為本金)	2021/4/20	2,167	31,558	7.9641
柏瑞全球策略量化債券證券投資信託基金-N 類型(南非幣)(本基金有一定比重得投資於非投資等級之高風險債券且配息來源可能為本金)	2021/4/20	7,609	110,801	7.9642
柏瑞 ESG 量化全球股票收益證券投資信託基金-A 類型	2021/9/24	31,939	513,115	16.0700
柏瑞 ESG 量化全球股票收益證券投資信託基金-B 類型(本基金配息來源可能為本金)	2021/9/24	3,637	51,861	14.2600
柏瑞 ESG 量化全球股票收益證券投資信託基金-N9 類型	2021/9/24	4,437	71,287	16.0700
柏瑞 ESG 量化全球股票收益證券投資信託基金-I 類型	2021/9/24	43,759	692,746	15.8300
柏瑞 ESG 量化全球股票收益證券投資信託基金-A 類型(人民幣)	2021/9/24	611	36,565	13.4900
柏瑞 ESG 量化全球股票收益證券投資信託基金-B 類型(人民幣)(本基金配息來源可能為本金)	2021/9/24	206	11,005	12.0300
柏瑞 ESG 量化全球股票收益證券投資	2021/9/24	545	32,645	13.4900

信託基金-N9 類型(人民幣)				
柏瑞 ESG 量化全球股票收益證券投資信託基金-A 類型(美元)	2021/9/24	572	254,806	14.1900
柏瑞 ESG 量化全球股票收益證券投資信託基金-B 類型(美元)(本基金配息來源可能為本金)	2021/9/24	40	15,704	12.5900
柏瑞 ESG 量化全球股票收益證券投資信託基金-N9 類型(美元)	2021/9/24	172	76,834	14.1900
柏瑞趨勢動態多重資產證券投資信託基金-A 類型(本基金有相當比重投資於非投資等級之高風險債券)	2022/1/18	43,064	568,389	13.1986
柏瑞趨勢動態多重資產證券投資信託基金-B 類型(本基金有相當比重投資於非投資等級之高風險債券且配息來源可能為本金)	2022/1/18	41,032	435,634	10.6168
柏瑞趨勢動態多重資產證券投資信託基金-N 類型(本基金有相當比重投資於非投資等級之高風險債券且配息來源可能為本金)	2022/1/18	29,931	317,787	10.6172
柏瑞趨勢動態多重資產證券投資信託基金-N9 類型(本基金有相當比重投資於非投資等級之高風險債券)	2022/1/18	7,074	93,363	13.1989
柏瑞趨勢動態多重資產證券投資信託基金-I 類型(本基金有相當比重投資於非投資等級之高風險債券)	2022/1/18	3,047	40,931	13.4335
柏瑞趨勢動態多重資產證券投資信託基金-A 類型(澳幣)(本基金有相當比重投資於非投資等級之高風險債券)	2022/1/18	64	15,708	11.9579
柏瑞趨勢動態多重資產證券投資信託基金-B 類型(澳幣)(本基金有相當比重投資於非投資等級之高風險債券且配息來源可能為本金)	2022/1/18	158	31,729	9.8003
柏瑞趨勢動態多重資產證券投資信託基金-N 類型(澳幣)(本基金有相當比重投資於非投資等級之高風險債券且配息來源可能為本金)	2022/1/18	323	64,888	9.8005
柏瑞趨勢動態多重資產證券投資信託基金-N9 類型(澳幣)(本基金有相當比重投資於非投資等級之高風險債券)	2022/1/18	54	13,197	11.9584
柏瑞趨勢動態多重資產證券投資信託基金-A 類型(人民幣)(本基金有相當比重投資於非投資等級之高風險債券)	2022/1/18	749	38,669	11.6376
柏瑞趨勢動態多重資產證券投資信託基金-B 類型(人民幣)(本基金有相當比重投資於非投資等級之高風險債券且配息來源可能為本金)	2022/1/18	2,177	91,555	9.4734
柏瑞趨勢動態多重資產證券投資信託基金-N 類型(人民幣)(本基金有相當比重投資於非投資等級之高風險債券且配息來源可能為本金)	2022/1/18	3,948	166,043	9.4735
柏瑞趨勢動態多重資產證券投資信託基金-N9 類型(人民幣)(本基金有相當比重投資於非投資等級之高風險債券)	2022/1/18	797	41,175	11.6378

柏瑞趨勢動態多重資產證券投資信託基金-A 類型(美元)(本基金有相當比重投資於非投資等級之高風險債券)	2022/1/18	890	339,874	12.1536
柏瑞趨勢動態多重資產證券投資信託基金-B 類型(美元)(本基金有相當比重投資於非投資等級之高風險債券且配息來源可能為本金)	2022/1/18	1,117	342,932	9.7757
柏瑞趨勢動態多重資產證券投資信託基金-N 類型(美元)(本基金有相當比重投資於非投資等級之高風險債券且配息來源可能為本金)	2022/1/18	1,265	388,538	9.7763
柏瑞趨勢動態多重資產證券投資信託基金-N9 類型(美元)(本基金有相當比重投資於非投資等級之高風險債券)	2022/1/18	192	73,412	12.1537
柏瑞趨勢動態多重資產證券投資信託基金-I 類型(美元)(本基金有相當比重投資於非投資等級之高風險債券)	2022/1/18	1,525	681,814	14.2324
柏瑞 ESG 減碳全球股票證券投資信託基金-A 類型	2022/12/30	42,182	713,771	16.9200
柏瑞 ESG 減碳全球股票證券投資信託基金-N9 類型	2022/12/30	3,320	56,188	16.9200
柏瑞 ESG 減碳全球股票證券投資信託基金-A 類型(人民幣)	2022/12/30	364	24,842	15.3700
柏瑞 ESG 減碳全球股票證券投資信託基金-N9 類型(人民幣)	2022/12/30	123	8,407	15.3700
柏瑞 ESG 減碳全球股票證券投資信託基金-A 類型(美元)	2022/12/30	346	179,663	16.5500
柏瑞 ESG 減碳全球股票證券投資信託基金-N9 類型(美元)	2022/12/30	71	36,932	16.5500
柏瑞 ESG 減碳全球股票證券投資信託基金-I 類型(美元)	2022/12/30	382	172,455	14.3800
柏瑞利率對策多重資產證券投資信託基金-A 類型(本基金有相當比重投資於非投資等級之高風險債券)	2023/6/21	13,945	170,181	12.2033
柏瑞利率對策多重資產證券投資信託基金-B 類型(本基金有相當比重投資於非投資等級之高風險債券且配息來源可能為本金)	2023/6/21	5,567	60,004	10.7786
柏瑞利率對策多重資產證券投資信託基金-N 類型(本基金有相當比重投資於非投資等級之高風險債券且配息來源可能為本金)	2023/6/21	14,425	155,495	10.7796
柏瑞利率對策多重資產證券投資信託基金-N9 類型(本基金有相當比重投資於非投資等級之高風險債券)	2023/6/21	1,632	19,917	12.2032
柏瑞利率對策多重資產證券投資信託基金-A 類型(澳幣)(本基金有相當比重投資於非投資等級之高風險債券)	2023/6/21	73	18,360	12.2179
柏瑞利率對策多重資產證券投資信託基金-B 類型(澳幣)(本基金有相當比重投資於非投資等級之高風險債券且配息來源可能為本金)	2023/6/21	54	12,093	10.9176
柏瑞利率對策多重資產證券投資信託基金-N 類型(澳幣)(本基金有相當比重	2023/6/21	135	30,290	10.9177

投資於非投資等級之高風險債券且配 息來源可能為本金)				
柏瑞利率對策多重資產證券投資信託 基金-N9 類型(澳幣)(本基金有相當比 重投資於非投資等級之高風險債券)	2023/6/21	32	7,917	12.2175
柏瑞利率對策多重資產證券投資信託 基金-A 類型(人民幣)(本基金有相當比 重投資於非投資等級之高風險債券)	2023/6/21	716	36,898	11.6160
柏瑞利率對策多重資產證券投資信託 基金-B 類型(人民幣)(本基金有相當比 重投資於非投資等級之高風險債券且 配息來源可能為本金)	2023/6/21	516	23,947	10.4619
柏瑞利率對策多重資產證券投資信託 基金-N 類型(人民幣)(本基金有相當比 重投資於非投資等級之高風險債券且 配息來源可能為本金)	2023/6/21	1,537	71,376	10.4613
柏瑞利率對策多重資產證券投資信託 基金-N9 類型(人民幣)(本基金有相當 比重投資於非投資等級之高風險債 券)	2023/6/21	315	16,229	11.6164
柏瑞利率對策多重資產證券投資信託 基金-A 類型(美元)(本基金有相當比 重投資於非投資等級之高風險債券)	2023/6/21	282	108,674	12.2863
柏瑞利率對策多重資產證券投資信託 基金-B 類型(美元)(本基金有相當比 重投資於非投資等級之高風險債券且 配息來源可能為本金)	2023/6/21	206	70,278	10.8528
柏瑞利率對策多重資產證券投資信託 基金-N 類型(美元)(本基金有相當比 重投資於非投資等級之高風險債券且 配息來源可能為本金)	2023/6/21	329	112,068	10.8531
柏瑞利率對策多重資產證券投資信託 基金-N9 類型(美元)(本基金有相當比 重投資於非投資等級之高風險債券)	2023/6/21	30	11,415	12.2858
柏瑞利率對策多重資產證券投資信託 基金-I 類型(美元)(本基金有相當比 重投資於非投資等級之高風險債券)	2023/6/21	100	39,391	12.5143
柏瑞科技多重資產證券投資信託基金 -A 類型(本基金有相當比重投資於非 投資等級之高風險債券)	2023/12/7	52,898	626,055	11.8352
柏瑞科技多重資產證券投資信託基金 -B 類型(本基金有相當比重投資於非 投資等級之高風險債券且配息來源可 能為本金)	2023/12/7	36,746	377,621	10.2766
柏瑞科技多重資產證券投資信託基金 -N 類型(本基金有相當比重投資於非 投資等級之高風險債券且配息來源可 能為本金)	2023/12/7	54,359	558,632	10.2768
柏瑞科技多重資產證券投資信託基金 -N9 類型(本基金有相當比重投資於非 投資等級之高風險債券)	2023/12/7	5,381	63,683	11.8347
柏瑞科技多重資產證券投資信託基金 -A 類型(人民幣)(本基金有相當比 重投資於非投資等級之高風險債券)	2023/12/7	821	41,901	11.4959

柏瑞科技多重資產證券投資信託基金-B 類型(人民幣)(本基金有相當比重投資於非投資等級之高風險債券且配息來源可能為本金)	2023/12/7	678	30,546	10.1461
柏瑞科技多重資產證券投資信託基金-N 類型(人民幣)(本基金有相當比重投資於非投資等級之高風險債券且配息來源可能為本金)	2023/12/7	3,810	171,608	10.1465
柏瑞科技多重資產證券投資信託基金-N9 類型(人民幣)(本基金有相當比重投資於非投資等級之高風險債券)	2023/12/7	545	27,816	11.4957
柏瑞科技多重資產證券投資信託基金-B 類型(日幣)(本基金有相當比重投資於非投資等級之高風險債券且配息來源可能為本金)	2023/12/7	49,404	101,431	10.2185
柏瑞科技多重資產證券投資信託基金-N 類型(日幣)(本基金有相當比重投資於非投資等級之高風險債券且配息來源可能為本金)	2023/12/7	153,971	316,124	10.2187
柏瑞科技多重資產證券投資信託基金-A 類型(美元)(本基金有相當比重投資於非投資等級之高風險債券)	2023/12/7	297	112,639	12.0699
柏瑞科技多重資產證券投資信託基金-B 類型(美元)(本基金有相當比重投資於非投資等級之高風險債券且配息來源可能為本金)	2023/12/7	305	100,239	10.4803
柏瑞科技多重資產證券投資信託基金-N 類型(美元)(本基金有相當比重投資於非投資等級之高風險債券且配息來源可能為本金)	2023/12/7	714	234,965	10.4804
柏瑞科技多重資產證券投資信託基金-N9 類型(美元)(本基金有相當比重投資於非投資等級之高風險債券)	2023/12/7	112	42,363	12.0698
柏瑞日本多重資產證券投資信託基金-A 類型	2025/8/20	98,833	1,047,334	10.5970
柏瑞日本多重資產證券投資信託基金-B 類型(本基金配息來源可能為本金)	2025/8/20	28,738	303,275	10.5529
柏瑞日本多重資產證券投資信託基金-N 類型(本基金配息來源可能為本金)	2025/8/20	25,323	267,227	10.5529
柏瑞日本多重資產證券投資信託基金-N9 類型	2025/8/20	12,099	128,217	10.5971
柏瑞日本多重資產證券投資信託基金-I 類型	2025/8/20	14,834	152,124	10.2554
柏瑞日本多重資產證券投資信託基金-A 類型(日幣)	2025/8/20	218,139	474,519	10.8267
柏瑞日本多重資產證券投資信託基金-B 類型(日幣)(本基金配息來源可能為本金)	2025/8/20	189,336	410,134	10.7812
柏瑞日本多重資產證券投資信託基金-N 類型(日幣)(本基金配息來源可能為本金)	2025/8/20	209,593	454,016	10.7812
柏瑞日本多重資產證券投資信託基金-N9 類型(日幣)	2025/8/20	97,441	211,967	10.8268
柏瑞日本多重資產證券投資信託基金	2025/8/20	137,875	292,357	10.5536

-AH 類型(日幣)				
柏瑞日本多重資產證券投資信託基金-N9H 類型(日幣)	2025/8/20	51,149	108,459	10.5538
柏瑞日本多重資產證券投資信託基金-AH 類型(美元)	2025/8/20	3,199	1,065,158	10.6025
柏瑞日本多重資產證券投資信託基金-BH 類型(美元)(本基金配息來源可能為本金)	2025/8/20	2,285	756,537	10.5403
柏瑞日本多重資產證券投資信託基金-NH 類型(美元)(本基金配息來源可能為本金)	2025/8/20	1,651	546,598	10.5404
柏瑞日本多重資產證券投資信託基金-N9H 類型(美元)	2025/8/20	780	259,839	10.6026
柏瑞日本多重資產證券投資信託基金-IH 類型(美元)	2025/8/20	200	66,847	10.6239
柏瑞美利堅多重資產收益證券投資信託基金-A 類型(本基金有相當比重投資於非投資等級之高風險債券)	2025/11/12	67,404	685,848	10.1752
柏瑞美利堅多重資產收益證券投資信託基金-B 類型(本基金有相當比重投資於非投資等級之高風險債券且配息來源可能為本金)	2025/11/12	33,072	336,512	10.1752
柏瑞美利堅多重資產收益證券投資信託基金-N 類型(本基金有相當比重投資於非投資等級之高風險債券且配息來源可能為本金)	2025/11/12	31,366	319,151	10.1752
柏瑞美利堅多重資產收益證券投資信託基金-N9 類型(本基金有相當比重投資於非投資等級之高風險債券)	2025/11/12	5,851	59,534	10.1751
柏瑞美利堅多重資產收益證券投資信託基金-B 類型(日幣)(本基金有相當比重投資於非投資等級之高風險債券且配息來源可能為本金)	2025/11/12	32,828	66,973	10.1540
柏瑞美利堅多重資產收益證券投資信託基金-N 類型(日幣)(本基金有相當比重投資於非投資等級之高風險債券且配息來源可能為本金)	2025/11/12	8,239	16,809	10.1540
柏瑞美利堅多重資產收益證券投資信託基金-N9 類型(日幣)(本基金有相當比重投資於非投資等級之高風險債券)	2025/11/12	4,803	9,800	10.1540
柏瑞美利堅多重資產收益證券投資信託基金-A 類型(美元)(本基金有相當比重投資於非投資等級之高風險債券)	2025/11/12	2,206	699,580	10.0956
柏瑞美利堅多重資產收益證券投資信託基金-B 類型(美元)(本基金有相當比重投資於非投資等級之高風險債券且配息來源可能為本金)	2025/11/12	1,150	364,772	10.0956
柏瑞美利堅多重資產收益證券投資信託基金-N 類型(美元)(本基金有相當比重投資於非投資等級之高風險債券且配息來源可能為本金)	2025/11/12	1,153	365,557	10.0956
柏瑞美利堅多重資產收益證券投資信託基金-N9 類型(美元)(本基金有相當	2025/11/12	528	167,501	10.0956

比重投資於非投資等級之高風險債券)				
-------------------	--	--	--	--

(二)經理公司最近二年度之會計師查核報告、資產負債表、綜合損益表及股東權益變動表

柏瑞證券投資信託股份有限公司

財務報表暨會計師查核報告

民國一一三年度

及民國一一二年度

公司地址：臺北市民權東路二段144號8樓及10樓  
公司電話：(02) 2516-7883

**財務報表  
目 錄**

項 目	頁 次
一、封面	1
二、目錄	2
三、會計師查核報告	3-5
四、資產負債表	6
五、綜合損益表	7
六、權益變動表	8
七、現金流量表	9
八、財務報表附註	
(一) 公司沿革	10
(二) 通過財務報告之日期及程序	10
(三) 新發布及修訂準則及解釋之適用	10-11
(四) 重大會計政策之彙總說明	11-20
(五) 重大會計判斷、估計及假設不確定性之主要來源	20
(六) 重要會計項目之說明	20-31
(七) 關係人交易	31-34
(八) 質押之資產	34
(九) 重大或有負債及未認列之合約承諾	34
(十) 重大之災害損失	35
(十一) 重大之期後事項	35
(十二) 其他	35-37
九、重要查核說明	38-40



安永聯合會計師事務所

11012 台北市基隆路一段333號9樓  
9F, No. 333, Sec. 1, Keelung Road,  
Taipei City, Taiwan, R.O.C.

Tel: 886 2 2757 8888  
Fax: 886 2 2757 6050  
ey.com/zh\_tw

## 會計師查核報告

柏瑞證券投資信託股份有限公司 公鑒：

### 查核意見

柏瑞證券投資信託股份有限公司民國一一三年十二月三十一日及民國一一二年十二月三十一日之資產負債表，暨民國一一三年一月一日至十二月三十一日及民國一一二年一月一日至十二月三十一日之綜合損益表、權益變動表、現金流量表，以及財務報表附註(包括重大會計政策彙總)，業經本會計師查核竣事。

依本會計師之意見，上開財務報表在所有重大方面係依照證券投資信託事業管理規則暨經金融監督管理委員會認可並發布生效之國際財務報導準則、國際會計準則、國際財務報導解釋及解釋公告編製，足以允當表達柏瑞證券投資信託股份有限公司民國一一三年十二月三十一日及民國一一二年十二月三十一日之財務狀況，暨民國一一三年一月一日至十二月三十一日及民國一一二年一月一日至十二月三十一日之財務績效及現金流量。

### 查核意見之基礎

本會計師係依照會計師受託查核簽證財務報表規則及審計準則執行查核工作。本會計師於該等準則下之責任將於會計師查核財務報表之責任段進一步說明。本會計師所隸屬事務所受獨立性規範之人員已依會計師職業道德規範，與柏瑞證券投資信託股份有限公司保持超然獨立，並履行該規範之其他責任。本會計師相信已取得足夠及適切之查核證據，以作為表示查核意見之基礎。

### 關鍵查核事項

關鍵查核事項係指依本會計師之專業判斷，對柏瑞證券投資信託股份有限公司民國一一三年度財務報表之查核最為重要之事項。該等事項已於查核財務報表整體及形成查核意見之過程中予以因應，本會計師並不對該等事項單獨表示意見。

### 經理費收入及銷售費收入

柏瑞證券投資信託股份有限公司之經理費收入係經理所募集之證券投資信託基金及受託管理全權委託投資帳戶而收取之經理費，銷售費收入則係擔任境外基金總代理或擔任銷售機構所收取之銷售費，對柏瑞證券投資信託股份有限公司之財務報表具重大影響，因此本會計師決定經理費收入及銷售費收入為關鍵查核事項。



本會計師對柏瑞證券投資信託股份有限公司經理費收入及銷售費收入，執行但不限於以下查核程序：評估收入認列會計政策的適當性；測試管理階層針對收入認列所建立之內部控制的有效性；選樣執行經理費收入及銷售費收入之重新驗算；並執行分析性複核程序評估經理費收入及銷售費收入之兩期變動是否合理。

本會計師亦評估柏瑞證券投資信託股份有限公司是否於財務報表中適當揭露相關資訊，請詳柏瑞證券投資信託股份有限公司財務報表附註六.8。

### 管理階層與治理單位對財務報表之責任

管理階層之責任係依照證券投資信託事業管理規則暨經金融監督管理委員會認可並發布生效之國際財務報導準則、國際會計準則、國際財務報導解釋及解釋公告編製允當表達之財務報表，且維持與財務報表編製有關之必要內部控制，以確保財務報表未存有導因於舞弊或錯誤之重大不實表達。

於編製財務報表時，管理階層之責任亦包括評估柏瑞證券投資信託股份有限公司繼續經營之能力、相關事項之揭露，以及繼續經營會計基礎之採用，除非管理階層意圖清算柏瑞證券投資信託股份有限公司或停止營業，或除清算或停業外別無實際可行之其他方案。

### 會計師查核財務報表之責任

本會計師查核財務報表之目的，係對財務報表整體是否存有導因於舞弊或錯誤之重大不實表達取得合理確信，並出具查核報告。合理確信係高度確信，惟依照審計準則執行之查核工作無法保證必能偵出財務報表存有之重大不實表達。不實表達可能導因於舞弊或錯誤。如不實表達之個別金額或彙總數可合理預期將影響財務報表使用者所作之經濟決策，則被認為具有重大性。

本會計師依照審計準則查核時，運用專業判斷及專業懷疑。本會計師亦執行下列工作：

1. 辨認並評估財務報表導因於舞弊或錯誤之重大不實表達風險；對所評估之風險設計及執行適當之因應對策；並取得足夠及適切之查核證據以作為查核意見之基礎。因舞弊可能涉及共謀、偽造、故意遺漏、不實聲明或踰越內部控制，故未偵出導因於舞弊之重大不實表達之風險高於導因於錯誤者。
2. 對與查核攸關之內部控制取得必要之瞭解，以設計當時情況下適當之查核程序，惟其目的非對柏瑞證券投資信託股份有限公司內部控制之有效性表示意見。

3. 評估管理階層所採用會計政策之適當性，及其所作會計估計與相關揭露之合理性。
4. 依據所取得之查核證據，對管理階層採用繼續經營會計基礎之適當性，以及使柏瑞證券投資信託股份有限公司繼續經營之能力可能產生重大疑慮之事件或情況是否存在重大不確定性，作出結論。本會計師若認為該等事件或情況存在重大不確定性，則須於查核報告中提醒財務報表使用者注意財務報表之相關揭露，或於該等揭露係屬不適當時修正查核意見。本會計師之結論係以截至查核報告日所取得之查核證據為基礎。惟未來事件或情況可能導致柏瑞證券投資信託股份有限公司不再具有繼續經營之能力。
5. 評估財務報表(包括相關附註)之整體表達、結構及內容，以及財務報表是否允當表達相關交易及事件。

本會計師與治理單位溝通之事項，包括所規劃之查核範圍及時間，以及重大查核發現(包括於查核過程中所辨認之內部控制顯著缺失)。

本會計師從與治理單位溝通之事項中，決定對柏瑞證券投資信託股份有限公司民國一一三年度財務報表查核之關鍵查核事項。本會計師於查核報告中敘明該等事項，除非法令不允許公開揭露特定事項，或在極罕見情況下，本會計師決定不於查核報告中溝通特定事項，因可合理預期此溝通所產生之負面影響大於所增進之公眾利益。

安永聯合會計師事務所

會計師：楊弘斌  

中華民國一一四年三月二十六日



柏瑞證券投資信託股份有限公司



民國一十三年一月一日至十二月三十一日  
及民國一十二年一月一日至十二月三十一日

單位：新臺幣元

項 目	附註	一一三年度		一一二年度	
		金額	%	金額	%
營業收入	四、六.8及七	\$2,698,192,021	100	\$2,118,828,481	100
營業費用	四、六.10及七	(2,593,657,568)	(96)	(2,094,372,785)	(99)
營業淨利		104,534,453	4	24,455,696	1
營業外收入及支出	六.11	(5,254,111)	-	3,863,800	-
稅前淨利		99,280,342	4	28,319,496	1
所得稅利益(費用)	四及六.13	5,149,961	-	(18,048,639)	-
本期淨利		104,430,303	4	10,270,857	1
其他綜合損益					
不重分類至損益之項目：					
確定福利計畫之再衡量數	六.12	8,484	-	5,148,283	-
與不重分類之項目相關之所得稅	六.12	(1,697)	-	(1,029,657)	-
本期其他綜合損益(稅後淨額)		6,787	-	4,118,626	-
本期綜合損益總額		\$104,437,090	4	\$14,389,483	1

(請參閱財務報表附註)

負責人：祈永寧



經理人：董俊男



會計主管：林佳臻





柏瑞證券投資顧問股份有限公司

民國一一年一月一日至十二年三月三十一日

單位：新臺幣元

項 目	股 本	資 本 公 積	保 留 盈 餘			合 計
			法 定 盈 餘 公 積	特 別 盈 餘 公 積	未 分 配 盈 餘	
民國一一年一月一日餘額	\$300,000,000	\$724,583	\$131,468,646	\$10,194,773	\$228,468,254	\$670,856,256
一一年度盈餘提撥及分配	-	-	1,351,269	-	(1,351,269)	-
法定盈餘公積	-	-	-	-	(12,161,419)	(12,161,419)
股東現金股利	-	-	-	-	10,270,857	10,270,857
一一年度淨利	-	-	-	-	4,118,626	4,118,626
一一年度其他綜合損益	-	-	-	-	\$229,345,049	\$673,084,320
民國一一年十二月三十一日餘額	\$300,000,000	\$724,583	\$132,819,915	\$10,194,773	\$229,345,049	\$673,084,320
一一年度盈餘提撥及分配	-	-	1,438,948	-	(1,438,948)	-
法定盈餘公積	-	-	-	-	(12,950,535)	(12,950,535)
股東現金股利	-	-	-	-	104,430,303	104,430,303
一一年度淨利	-	-	-	-	6,787	6,787
一一年度其他綜合損益	-	-	-	-	\$319,392,656	\$764,570,875
民國一一年十二月三十一日餘額	\$300,000,000	\$724,583	\$134,258,863	\$10,194,773	\$319,392,656	\$764,570,875

(請參閱財務報表附註)



負責人：祈永寧



經理人：董俊男



會計主管：林佳臻

柏瑞證券投資信託股份有限公司

現金流量表

民國一一三年一月一日至一一三年十二月三十一日  
及民國一一二年一月一日至一一二年十二月三十一日

單位：新臺幣元

項 目	一一三年度	一一二年度
營業活動之現金流量：		
本期稅前淨利	\$99,280,342	\$28,319,496
調整項目：		
收益費損項目		
折舊費用	20,329,349	19,667,272
攤銷費用	2,039,550	2,258,179
利息費用	1,683,425	261,473
利息收入	(5,547,789)	(8,548,432)
與營業活動相關之資產/負債變動數		
與營業活動相關之資產之淨變動		
應收帳款增加	(81,315,332)	(20,479,022)
其他應收款增加	(981,807)	(75,487)
預付款項增加	(1,355,081)	(1,955,166)
其他非流動資產(增加)減少	(659,906,970)	57,232,043
與營業活動相關之負債之淨變動		
其他應付款項增加	295,728,751	50,152,447
員工福利負債準備減少	(407,520)	(267,200)
營運產生之現金流(出)入	(330,453,082)	126,565,603
收取之利息	6,274,672	8,092,394
支付之利息	(1,683,425)	(261,473)
支付所得稅	(6,241,980)	(6,803,803)
營業活動之淨現金流(出)入	(332,103,815)	127,592,721
投資活動之現金流量：		
取得不動產及設備	(9,315,843)	(8,873,475)
取得無形資產	(1,402,000)	(2,000,000)
存出保證金增加	-	(118,935)
投資活動之淨現金流出	(10,717,843)	(10,992,410)
籌資活動之現金流量：		
租賃負債本金償還	(13,446,970)	(15,174,452)
發放現金股利	(12,950,535)	(12,161,419)
籌資活動之淨現金流出	(26,397,505)	(27,335,871)
本期現金及約當現金(減少)增加數	(369,219,163)	89,264,440
期初現金及約當現金餘額	533,083,746	443,819,306
期末現金及約當現金餘額	\$163,864,583	\$533,083,746

(請參閱財務報表附註)

負責人：祈永寧



經理人：董俊男



會計主管：林佳臻



  
柏瑞證券投資信託股份有限公司  
財務報告附註  
民國113年1月1日至12月31日  
及民國112年1月1日至12月31日  
(金額除另予註明者外，均以新臺幣元為單位)

## 一、公司沿革

本公司於民國86年3月21日取得經濟部公司執照，於民國86年4月21日取得台北市政府營利事業登記證，並於民國86年5月28日取得前行政院金融監督管理委員會證券期貨局證券投資信託事業營業執照。本公司於民國98年12月24日取得台北市政府核准，更名為柏瑞證券投資信託股份有限公司。

本公司經前行政院金融監督管理委員會於民國100年11月22日金管證投字第1000058466號核准，以民國101年1月1日為合併基準日，並以現金為對價，概括承受柏瑞證券投資顧問股份有限公司(柏瑞投顧)之所有資產、負債及權利與義務，並承受原柏瑞投顧所經營之境外基金總代理業務。

本公司主要業務為募集及運用證券投資信託資金從事證券及其相關商品之投資及擔任特定境外基金之總代理人。

截至民國113年及112年12月31日止，本公司員工人數分別為137及134人，母公司為百慕達商柏瑞投資亞洲有限公司(PineBridge Investments Asia Limited)，最終母公司為PineBridge Investments, L.P.。

## 二、通過財務報告之日期及程序

本公司財務報告已於民國114年3月26日經董事會通過發布。

## 三、新發布及修訂準則及解釋之適用

### 1. 首次適用國際財務報導準則而產生之會計政策變動：

本公司已採用金融監督管理委員會(以下簡稱金管會)已認可且自民國113年1月1日以後開始之會計年度適用之國際財務報導準則、國際會計準則、國際財務報導解釋或解釋公告，新準則及修正之首次適用對本公司並無重大影響。

### 2. 截至財務報告通過發布日為止，本公司尚未採用下列國際會計準則理事會已發布且金管會已認可之新發布、修訂及修正準則或解釋：

項次	新發布/修正/修訂準則及解釋	國際會計準則理事會發布之生效日
1	缺乏可兌換性(國際會計準則第21號之修正)	民國114年1月1日

以上之修正自民國114年1月1日以後開始會計年度適用，本公司評估新公布或修正準則、或解釋對本公司並無重大影響。

柏瑞證券投資信託股份有限公司財務報表附註(續)  
(金額除另予註明者外，均以新臺幣元為單位)

3. 截至財務報告通過發布日為止，本公司未採用下列國際會計準則理事會已發布但金管會尚未認可之新發布、修訂及修正準則或解釋：

項次	新發布/修正/修訂準則及解釋	國際會計準則理事會發布之生效日
1	國際財務報導準則第10號「合併財務報表」及國際會計準則第28號「投資關聯企業及合資」之修正—投資者與其關聯企業或合資間之資產出售或投入	待國際會計準則理事會決定
2	國際財務報導準則第17號「保險合約」	民國112年1月1日
3	國際財務報導準則第18號「財務報表之表達與揭露」	民國116年1月1日
4	揭露倡議—不具公共課責性之子公司：揭露(國際財務報導準則第19號)	民國116年1月1日
5	金融工具之分類與衡量之修正(國際財務報導準則第9號及國際財務報導準則第7號之修正)	民國115年1月1日
6	國際財務報導準則之年度改善—第11冊	民國115年1月1日
7	與仰賴天然電力相關之合約(國際財務報導準則第9號及國際財務報導準則第7號之修正)	民國115年1月1日

以上國際會計準則理事會已發布但金管會尚未認可之準則或解釋，其實際適用日期以金管會規定為準，本公司評估上述新公布或修正準則、或解釋對本公司並無重大影響。

#### 四、重大會計政策之彙總說明

編製本財務報告所採用之主要會計政策彙整說明如下。除另有說明外，此等政策在所有報導期間一致地適用。

##### 1. 遵循聲明

本公司民國113年度及112年度之財務報告係依據證券投資信託事業管理規則暨經金管會認可並發布生效之國際財務報導準則、國際會計準則、國際財務報導解釋及解釋公告編製。

##### 2. 編製基礎

財務報表除下列重要項目外，係以歷史成本為編製基礎。除另行註明者外，財務報表均以新臺幣元為單位：

- (1) 透過損益按公允價值衡量之金融資產。
- (2) 按退休金資產減除確定福利義務現值之淨額認列之確定福利負債。

本公司依照前述準則及原則編製報表需要使用一些重要會計估計，在應用本公司的會計政策過程中亦需要管理階層運用其判斷，涉及高度判斷或複雜性之項目，或涉及財務報告之重大假設及估計之項目，請詳附註五說明。

柏瑞證券投資信託股份有限公司財務報表附註(續)  
(金額除另予註明者外，均以新臺幣元為單位)

3. 外幣交易

本公司之財務報表係以功能性貨幣新臺幣表達。

本公司之外幣交易係以交易日匯率換算為其功能性貨幣記錄。於每一報導期間結束日，外幣貨幣性項目以該日收盤匯率換算；以公允價值衡量之外幣非貨幣性項目，以衡量公允價值當日之匯率換算；以歷史成本衡量之外幣非貨幣性項目，以原始交易日之匯率換算。

除下列所述者外，因交割或換算貨幣性項目所產生之兌換差額，於發生當期認列為損益：

- (1) 適用國際財務報導準則第9號「金融工具」之外幣項目，依金融工具之會計政策處理。

當非貨幣性項目之利益或損失認列為其他綜合損益時，該利益或損失之任何兌換組成部分認列為其他綜合損益。當非貨幣性項目之利益或損失認列為損益時，該利益或損失之任何兌換組成部分認列為損益。

4. 資產與負債區分流動與非流動之標準

有下列情況之一者，分類為流動資產，非屬流動資產，則分類為非流動資產：

- (1) 預期於其正常營業週期中實現該資產，或意圖將其出售或消耗。
- (2) 主要為交易目的而持有該資產。
- (3) 預期於報導期間後12個月內實現該資產。
- (4) 現金或約當現金，但於報導期間後至少12個月將該資產交換或用以清償負債受到限制者除外。

有下列情況之一者，分類為流動負債，非屬流動負債，則分類為非流動負債：

- (1) 預期於其正常營業週期中清償該負債。
- (2) 主要為交易目的而持有該負債。
- (3) 預期於報導期間後12個月內到期清償該負債。
- (4) 於報導期間結束日不具有將該負債之清償遞延至報導期間後至少12個月之權利。

5. 現金及約當現金

現金及約當現金係庫存現金、銀行存款及可隨時轉換成定額現金且價值變動風險甚小之短期並具高度流動性之投資(包括合約期間12個月內之定期存款)。

柏瑞證券投資信託股份有限公司財務報表附註(續)  
(金額除另予註明者外，均以新臺幣元為單位)

6. 金融工具

金融資產與金融負債於本公司成為該金融工具合約條款之一方時認列。

符合國際財務報導準則第9號「金融工具」適用範圍之金融資產與金融負債，於原始認列時，係依公允價值衡量，直接可歸屬於金融資產與金融負債(除分類為透過損益按公允價值衡量之金融資產及金融負債外)取得或發行之交易成本，係從該金融資產及金融負債之公允價值加計或減除。

(1) 金融資產之認列與衡量

本公司所有慣例交易金融資產之認列與除列，採交易日會計處理。

本公司以下列兩項為基礎將金融資產分類為後續按攤銷後成本衡量或透過損益按公允價值衡量之金融資產：

- A. 管理金融資產之經營模式
- B. 金融資產之合約現金流量特性

按攤銷後成本衡量之金融資產

同時符合下列兩條件之金融資產，按攤銷後成本衡量，並以應收帳款、按攤銷後成本衡量之金融資產及其他應收款等項目列報於資產負債表：

- A. 管理金融資產之經營模式：持有金融資產以收取合約現金流量
- B. 金融資產之合約現金流量特性：現金流量完全為支付本金及流通在外本金金額之利息

此等金融資產(不包括涉及避險關係者)後續以攤銷後成本【原始認列時衡量之金額，減除已償付之本金，加計或減除該原始金額與到期金額間差額之累積攤銷數(使用有效利息法)，並調整備抵損失】衡量。於除列、透過攤銷程序或認列減損利益或損失時，將其利益或損失認列於損益。

以有效利息法(以有效利率乘以金融資產總帳面金額)或下列情況計算之利息，則認列於損益：

- A. 如屬購入或創始之信用減損金融資產，以信用調整後有效利率乘以金融資產攤銷後成本
- B. 非屬前者，惟後續變成信用減損者，以有效利率乘以金融資產攤銷後成本

柏瑞證券投資信託股份有限公司財務報表附註(續)  
(金額除另予註明者外，均以新臺幣元為單位)

(2) 金融資產減損

本公司對按攤銷後成本衡量之金融資產，係以預期信用損失認列並衡量備抵損失。

本公司以反映下列各項之方式衡量預期信用損失：

- A. 藉由評估各可能結果而決定之不偏且以機率加權之金額
- B. 貨幣時間價值
- C. 與過去事項、現時狀況及未來經濟狀況預測有關之合理且可佐證之資訊  
(於資產負債表日無須過度成本或投入即可取得者)

衡量備抵損失之方法說明如下：

- A. 按12個月預期信用損失金額衡量：包括金融資產自原始認列後信用風險未顯著增加，或於資產負債表日判定為信用風險低者。此外，亦包括前一報導期間按存續期間預期信用損失金額衡量備抵損失，但於本期資產負債表日不再符合自原始認列後信用風險已顯著增加之條件者。
- B. 存續期間預期信用損失金額衡量：包括金融資產自原始認列後信用風險已顯著增加，或屬購入或創始之信用減損金融資產。
- C. 對於屬國際財務報導準則第15號範圍內之交易所產生之應收帳款或合約資產，本公司採用存續期間預期信用損失金額衡量備抵損失。

本公司於每一資產負債表日，以比較金融工具於資產負債表日與原始認列日之違約風險之變動，評估金融工具於原始認列後之信用風險是否已顯著增加。另與信用風險相關資訊請詳附註十二。

(3) 金融資產之除列

本公司持有之金融資產於符合下列情況之一時除列：

- A. 來自金融資產現金流量之合約權利終止。
- B. 已移轉金融資產且將該資產所有權之幾乎所有風險及報酬移轉予他人。
- C. 既未移轉亦未保留資產所有權之幾乎所有風險及報酬，但已移轉對資產之控制。

一金融資產整體除列時，其帳面金額與已收取或可收取對價加計認列於其他綜合損益之任何累計利益或損失總和間之差額係認列於損益。

柏瑞證券投資信託股份有限公司財務報表附註(續)  
(金額除另予註明者外，均以新臺幣元為單位)

7. 不動產及設備

不動產及設備係以取得成本為認列基礎，並減除累計折舊及累計減損後列示，前述成本包含不動產及設備之拆卸、移除及復原其所在地點之成本。不動產及設備之各項組成若屬重大，則單獨提列折舊。

折舊係以直線法按下列資產之估計耐用年限計提：

辦公設備	5年
使用權資產	依租賃期限
租賃改良	依租約期限或可用期間，擇年限較短者

不動產及設備之項目或任一重要組成部分於原始認列後，若予處分或預期未來不會因使用或處分而有經濟效益之流入，則予以除列並認列損益。

不動產及設備之殘值、耐用年限及折舊方法係於每一財務年度終了時評估，若預期值與先前之估計不同時，該變動視為會計估計變動。

8. 租賃

本公司就合約成立日評估該合約是否係屬(或包含)租賃。若合約轉讓對已辨認資產之使用之控制權一段時間以換得對價，該合約係屬(或包含)租賃。為評估合約是否轉讓對已辨認資產之使用之控制權一段時間，本公司評估在整個使用期間是否具有下列兩者：

- (1) 取得來自使用已辨認資產之幾乎所有經濟效益之權利；及
- (2) 主導已辨認資產之使用之權利。

對於合約係屬(或包含)租賃者，本公司將合約中每一租賃組成部分作為單獨租賃，並與合約中之非租賃組成部分分別處理。對於合約包含一項租賃組成部分以及一項或多項之額外租賃或非租賃組成部分者，本公司以每一租賃組成部分之相對單獨價格及非租賃組成部分之彙總單獨價格為基礎，將合約中之對價分攤至該租賃組成部分。租賃及非租賃組成部分之相對單獨價格，以出租人(或類似供應者)分別對該組成部分(或類似組成部分)收取之價格為基礎決定。若可觀察之單獨價格並非隨時可得，本公司最大化可觀察資訊之使用以估計該單獨價格。

柏瑞證券投資信託股份有限公司財務報表附註(續)  
(金額除另予註明者外，均以新臺幣元為單位)

本公司為承租人

除符合並選擇短期租賃或低價值標的資產之租賃外，當本公司係租賃合約之承租人時，對所有租賃認列使用權資產及租賃負債。

本公司於開始日，按於該日尚未支付之租賃給付之現值衡量租賃負債。若租賃隱含利率容易確定，租賃給付使用該利率折現。若該利率並非容易確定，使用承租人增額借款利率。於開始日，計入租賃負債之租賃給付，包括與租賃期間內之標的資產使用權有關且於該日尚未支付之下列給付：

- (1) 固定給付(包括實質固定給付)，減除可收取之任何租賃誘因；
- (2) 取決於某項指數或費率之變動租賃給付(採用開始日之指數或費率原始衡量)；
- (3) 殘值保證下承租人預期支付之金額；
- (4) 購買選擇權之行使價格，若本公司可合理確定將行使該選擇權；及
- (5) 租賃終止所須支付之罰款，若租賃期間反映承租人將行使租賃終止之選擇權。

開始日後，本公司按攤銷後成本基礎衡量租賃負債，以有效利率法增加租賃負債帳面金額，反映租賃負債之利息；租賃給付之支付減少租賃負債帳面金額。

本公司於開始日，按成本衡量使用權資產，使用權資產之成本包含：

- (1) 租賃負債之原始衡量金額；
- (2) 於開始日或之前支付之任何租賃給付，減除收取之任何租賃誘因；
- (3) 承租人發生之任何原始直接成本；及
- (4) 承租人拆卸、移除標的資產及復原其所在地點，或將標的資產復原至租賃之條款及條件中所要求之狀態之估計成本。

使用權資產後續衡量以成本減除累計折舊及累計減損損失後列示，亦即適用成本模式衡量使用權資產。

若租賃期間屆滿時標的資產所有權移轉予本公司，或若使用權資產之成本反映本公司將行使購買選擇權，則自開始日起至標的資產耐用年限屆滿時，對使用權資產提列折舊。否則，本公司自開始日起至使用權資產之耐用年限屆滿時或租賃期間屆滿時兩者之較早者，對使用權資產提列折舊。

本公司適用國際會計準則第36號「資產減損」判定使用權資產是否發生減損並處理任何已辨認之減損損失。

柏瑞證券投資信託股份有限公司財務報表附註(續)  
(金額除另予註明者外，均以新臺幣元為單位)

除符合並選擇短期租賃或低價值標的資產之租賃外，本公司於資產負債表列報使用權資產及租賃負債，並於綜合損益表分別列報與租賃相關之折舊費用及利息費用。

本公司對短期租賃及低價值標的資產之租賃，選擇按直線基礎或另一種有系統之基礎，將有關該等租賃之租賃給付於租賃期間認列為費用。

#### 9. 無形資產

單獨取得之無形資產於原始認列時係以成本衡量。透過企業合併取得之無形資產成本為收購日之公允價值。無形資產於原始認列後，係以其成本減除累計攤銷及累計減損損失後之金額作為帳面金額。不符合認列條件之內部產生無形資產不予資本化，而係於發生時認列至損益。

無形資產之耐用年限區分為有限及非確定耐用年限。

有限耐用年限之無形資產係於其耐用年限內攤銷，並於存有減損跡象時進行減損測試。有限耐用年限之無形資產攤銷期間及攤銷方法係至少於每一財務年度結束時進行複核。若資產之預估耐用年限與先前之估計不同或未來經濟效益消耗之預期型態已發生改變，則攤銷方法或攤銷期間將予以調整並視為會計估計變動。

非確定耐用年限之無形資產不予攤銷，但於每一年度依個別資產或現金產生單位層級進行減損測試。非確定耐用年限之無形資產係於每期評估是否有事件及情況繼續支持該資產之耐用年限仍屬非確定。若耐用年限由非確定改為有限耐用年限時，則推延適用。

無形資產之除列所產生之利益或損失係認列至損益。

#### 電腦軟體成本

電腦軟體成本於其估計效益年限3至5年採直線法攤提。

#### 10. 後收型類股手續費

本公司所經理之基金經主管機關核准增發後收型類股受益權單位，本公司依相關合約於後收型類股受益權單位銷售時支付予銷售機構之手續費補助，於發生時依支付金額認列為資產項目，並按其估計經濟效益期間3年採直線法予以攤銷認列費用，若前述受益權單位於3年內由投資人贖回，於贖回時即將相關未攤銷餘額認列為費用。另，本公司定期評估後收型類股手續費之可回收性及減損。

柏瑞證券投資信託股份有限公司財務報表附註(續)  
(金額除另予註明者外，均以新臺幣元為單位)

11. 非金融資產減損

本公司於每一報導期間結束日評估所有適用國際會計準則第36號「資產減損」之資產是否存有減損跡象。如有減損跡象或須針對某一資產每年定期進行減損測試，本公司即以個別資產或資產所屬之現金產生單位進行測試。減損測試結果如資產或資產所屬現金產生單位之帳面金額大於其可回收金額，則認列減損損失。可回收金額為淨公允價值或使用價值之較高者。

本公司於每一報導期間結束日針對商譽以外之資產，評估是否有跡象顯示先前已認列之減損損失可能已不存在或減少。如存有此等跡象，本公司即估計該資產或現金產生單位之可回收金額。若可回收金額因資產之估計服務潛能變動而增加時，則迴轉減損。惟迴轉後帳面金額不超過資產在未認列減損損失情況下，減除應提列折舊或攤銷後之帳面金額。

繼續營業單位之減損損失及迴轉數係認列於損益。

12. 負債準備

負債準備(包含除役負債等)之認列條件係因過去事件所產生之現時義務(法定義務或推定義務)，於清償義務時，很有可能需要流出具經濟效益之資源，且該義務金額能可靠估計。當本公司預期某些或所有負債準備可被歸墊時，只有當歸墊幾乎完全確定時認列為單獨資產。若貨幣時間價值影響重大時，負債準備以可適當反映負債特定風險之現時稅前利率折現。負債折現時，因時間經過而增加之負債金額，認列為借款成本。

13. 收入認列

本公司營業收入主係本公司經理之境內證券投資信託投資基金之經理費收入、擔任境外基金總代理人或擔任銷售機構所賺取的銷售費收入及銷售境內外基金之手續費收入。

依據證券投資信託契約，本公司可向各該基金，依照其淨資產價值，按簽訂合約之比率，以逐日累積計算方式，每月收取經理費收入。本公司與發行基金公司簽訂境外基金總代理契約及與各代理銷售基金金融機構簽訂境外基金銷售合約，本公司依約提供銷售機構或客戶相關基金之書面資料或答覆有關基金之詢問及銷售境外基金等服務，收取境外基金銷售費收入。另，本公司於各基金發行受益憑證及買回後再發行受益憑證時，可向受益憑證申購人按申購價款收取一定比率之手續費收入。

上項收入均於滿足履約義務時認列收入。

柏瑞證券投資信託股份有限公司財務報表附註(續)  
(金額除另予註明者外，均以新臺幣元為單位)

14. 員工福利

短期員工福利

短期員工福利係以預期支付之非折現金額衡量，並於相關服務提供時認列為費用。

退休金

(1) 確定提撥計畫：

確定提撥計畫係依權責發生基礎將應提撥之退休基金數額認列為當期之退休金成本。預付提撥金於可退還現金或減少未來給付之範圍內認列為資產。

(2) 確定福利計畫：

- A. 確定福利計畫下之淨義務現值以員工當期或過去服務所賺得之未來福利金額折現計算，並以資產負債表日之確定福利義務現值減除計畫資產之公允價值。確定福利淨義務每年由精算師採用預計單位福利法計算，折現率採用政府公債之市場殖利率。
- B. 確定福利計畫產生之再衡量數於發生當期認列於其他綜合損益並表達於保留盈餘。
- C. 前期服務成本之相關費用立即認列為損益。

員工酬勞及董監酬勞

員工酬勞及董監事酬勞係於具法律或推定義務且金額可合理估計時，認列為費用及負債。嗣後決議實際配發金額與估列金額有差異時，則按會計估計變動處理。

15. 所得稅

所得稅費用(利益)係指包含於決定本期損益中，與當期所得稅及遞延所得稅有關之彙總數。

當期所得稅

與本期及前期之當期所得稅負債(資產)，係以報導期間結束日已立法或實質性立法之稅率及稅法衡量。當期所得稅與認列於其他綜合損益或直接認列於權益之項目有關者，係分別認列於其他綜合損益或權益而非損益。

未分配盈餘加徵營利事業所得稅部分，於股東會決議分配盈餘之日列為所得稅費用。

柏瑞證券投資信託股份有限公司財務報表附註(續)  
(金額除另予註明者外，均以新臺幣元為單位)

遞延所得稅

遞延所得稅係就報導期間結束日，資產與負債之課稅基礎與其於資產負債表之帳面金額間所產生之暫時性差異予以計算。

遞延所得稅資產及負債係以預期資產實現或負債清償當期之稅率衡量，該稅率並以報導期間結束日已立法或實質性立法之稅率及稅法為基礎。遞延所得稅資產及負債之衡量係反映報導期間結束日預期回收資產或清償負債帳面金額之方式所產生之租稅後果。遞延所得稅與不列於損益之項目有關者，亦不認列於損益，而係依其相關交易認列於其他綜合損益或直接認列於權益。遞延所得稅資產於每一報導期間結束日予以重新檢視並認列。

遞延所得稅資產與負債僅於本期所得稅資產及本期所得稅負債之互抵具有法定執行權，且遞延所得稅係屬同一納稅主體並與由同一稅捐機關課徵之所得稅有關時，可予互抵。

16. 股份基礎給付—員工獎酬

本公司之最終母公司提供員工股份獎酬計畫予本公司之特定員工，此分紅計畫係給予PineBridge Investments, L.P.所發行之股份或享有該股份等值之現金報酬。股份等值之現金報酬係以現金交割，於資產負債表日以公允價值評價並在既得期間攤銷認列相關負債及費用。

五、重大會計判斷、估計及假設不確定性之主要來源

本公司編製本財務報告時，管理階層已運用其判斷以決定所採用會計政策，並依據資產負債表日當時之情況對於未來事件之合理預期以作出會計估計及假設。除另於附註揭露之事項外，經評估本公司並無重大會計估計與假設不確定性之情況。

六、重要會計項目之說明

1. 現金及約當現金

	113.12.31	112.12.31
零用金	\$23,000	\$70,000
活期存款	34,186,215	101,781,357
定期存款	-	92,046,000
約當現金(附賣回債票券投資)	129,655,368	339,186,389
合計	<u>\$163,864,583</u>	<u>\$533,083,746</u>

上述現金及約當現金並無提供質押或擔保之情事。

柏瑞證券投資信託股份有限公司財務報表附註(續)  
(金額除另予註明者外，均以新臺幣元為單位)

2. 不動產及設備

	辦公設備	租賃改良	合 計
成 本：			
113.1.1	\$39,787,251	\$7,834,894	\$47,622,145
增 添	9,192,628	123,215	9,315,843
處 分	(1,031,440)	-	(1,031,440)
113.12.31	<u>\$47,948,439</u>	<u>\$7,958,109</u>	<u>\$55,906,548</u>
112.1.1	\$31,324,092	\$7,713,983	\$39,038,075
增 添	8,752,564	120,911	8,873,475
處 分	(289,405)	-	(289,405)
112.12.31	<u>\$39,787,251</u>	<u>\$7,834,894</u>	<u>\$47,622,145</u>
折舊及減損：			
113.1.1	\$(28,014,760)	\$(7,656,673)	\$(35,671,433)
增 添	(5,731,653)	(142,106)	(5,873,759)
處 分	1,031,440	-	1,031,440
113.12.31	<u>\$(32,714,973)</u>	<u>\$(7,798,779)</u>	<u>\$(40,513,752)</u>
112.1.1	\$(23,448,712)	\$(7,545,641)	\$(30,994,353)
增 添	(4,855,453)	(111,032)	(4,966,485)
處 分	289,405	-	289,405
112.12.31	<u>\$(28,014,760)</u>	<u>\$(7,656,673)</u>	<u>\$(35,671,433)</u>
淨帳面金額：			
113.12.31	<u>\$15,233,466</u>	<u>\$159,330</u>	<u>\$15,392,796</u>
112.12.31	<u>\$11,772,491</u>	<u>\$178,221</u>	<u>\$11,950,712</u>

3. 其他非流動資產

	113.12.31	112.12.31
營業保證金	\$96,500,000	\$96,500,000
後收型類股手續費	884,514,539	224,607,569
無形資產	8,896,338	9,533,888
存出保證金	3,605,919	3,605,919
合 計	<u>\$993,516,796</u>	<u>\$334,247,376</u>

柏瑞證券投資信託股份有限公司財務報表附註(續)  
(金額除另予註明者外，均以新臺幣元為單位)

(1) 營業保證金

營業保證金係依境外基金管理辦法及證券投資信託事業證券投資顧問事業經營全權委託投資業務管理辦法等規定提存，民國113年及112年12月31日提存金額皆為\$96,500,000元，民國113年度及112年度年利率分別為0.72%~1.29%及0.59%~1.165%。

(2) 後收型類股手續費

本公司截至民國113年及112年12月31日止，後收型類股手續費餘額分別為\$884,514,539元及\$224,607,569元，民國113年度及112年度攤銷認列費用分別為\$527,984,893元及\$293,851,412元。

(3) 無形資產

	電腦軟體成本	
	113年度	112年度
成本：		
期初餘額	\$18,662,200	\$16,662,200
增 添	1,402,000	2,000,000
處 分	-	-
期末餘額	\$20,064,200	\$18,662,200
攤銷及減損：		
期初餘額	\$(9,128,312)	\$(6,870,133)
增 添	(2,039,550)	(2,258,179)
處 分	-	-
期末餘額	\$(11,167,862)	\$(9,128,312)
淨帳面金額：	\$8,896,338	\$9,533,888

4. 其他應付款

	113.12.31	112.12.31
應付獎金	\$150,393,057	\$245,760,812
應付海外顧問費	112,779,611	32,889,278
應付集團管理服務費用	76,180,980	8,729,314
應付作業處理費及後收型手續費	290,432,975	60,813,943
應付代收款	1,131,132	953,528
應付稅捐	21,663,920	13,183,761
其他應付費用	54,075,183	48,597,471
合 計	\$706,656,858	\$410,928,107

柏瑞證券投資信託股份有限公司財務報表附註(續)  
(金額除另予註明者外，均以新臺幣元為單位)

5. 退職後福利計畫

確定提撥計畫

自民國94年7月1日起，本公司依「勞工退休金條例」訂定之員工退休辦法係屬確定提撥計畫。依該條例規定，本公司每月負擔之勞工退休金提撥率，不得低於員工每月薪資6%。本公司業已依照該條例訂定之員工退休辦法，每月依員工薪資6%提撥至勞工保險局之個人退休金帳戶。員工退休金之支付依員工個人之退休金專戶及累積收益之金額採月退休金或一次退休金方式領取。本公司民國113年度及112年度認列確定提撥計畫之費用金額分別為\$10,535,267元及\$10,195,624元。另本公司民國113年度及112年度依本公司專業經理人之員工退休辦法，分別認列退休金成本\$2,906,080元及\$3,655,118元。

確定福利計畫

本公司依「勞動基準法」訂定之員工退休金辦法係屬確定福利計畫，員工退休金之支付係根據服務年資之基數及核准其退休時1個月平均工資計算。15年以內(含)的服務年資滿1年給與2個基數，超過15年之服務年資每滿1年給與1個基數，惟基數累積最高以45個基數為限。本公司依勞動基準法規定按月就薪資總額2%為基準，以定額提撥退休金基金並以勞工退休準備金監督委員會名義專戶儲存於臺灣銀行之專戶。另，本公司於每年年度終了前，估算前述勞工退休準備金專戶餘額，若該餘額不足給付次1年度內預估符合退休條件之勞工依前述計算之退休金數額者，將於次年度3月底前一次提撥其差額。

由勞動部依據勞工退休基金收支保管及運用辦法進行資產配置，基金之投資以自行經營及委託經營方式，兼採主動與被動式管理之中長期投資策略進行投資。考量市場、信用、流動性等風險，勞動部設定基金風險限額與控管計畫，使在不過度承擔風險下有足夠彈性達成目標報酬。該基金之運用，其每年決算分配之最低收益，不得低於依當地銀行2年定期存款計算之收益，若有不足，則經主管機關准後由國庫補足。因本公司無權參與該基金之運作及管理，故無法依國際會計準則第19號第142段規定揭露計畫資產公允價值之分類。截至民國113年12月31日，本公司之確定福利計畫預期於下一年度提撥\$441,072元。

柏瑞證券投資信託股份有限公司財務報表附註(續)  
(金額除另予註明者外，均以新臺幣元為單位)

下表彙整確定福利計畫認列至損益之成本：

	113年度	112年度
當期服務成本	\$-	\$56,691
淨確定福利負債(資產)之淨利息	33,552	117,181
合計	\$33,552	\$173,872

確定福利義務現值及計畫資產公允價值之調節如下：

	113.12.31	112.12.31
確定福利義務現值	\$(25,992,015)	\$(26,229,630)
計畫資產之公允價值	23,790,900	23,612,511
淨確定福利負債	\$(2,201,115)	\$(2,617,119)

淨確定福利(負債)資產之調節：

	確定福利 義務現值	計畫資產 公允價值	淨確定福利 (負債)資產
112.1.1	\$(30,718,909)	\$22,686,307	\$(8,032,602)
當期服務成本	(56,691)	-	(56,691)
利息(費用)收入	(451,748)	334,567	(117,181)
小計	(508,439)	334,567	(173,872)
確定福利(負債)/資產再衡量數：			
人口統計假設變動產生之精算損益	-	-	-
財務假設變動產生之精算損益	(196,746)	-	(196,746)
經驗調整	5,194,464	-	5,194,464
確定福利資產再衡量數	-	150,565	150,565
小計	4,997,718	150,565	5,148,283
雇主提撥數	-	441,072	441,072
112.12.31	(26,229,630)	23,612,511	(2,617,119)
當期服務成本	-	-	-
利息(費用)收入	(344,176)	310,624	(33,552)
小計	(344,176)	310,624	(33,552)
確定福利(負債)/資產再衡量數：			
人口統計假設變動產生之精算損益	-	-	-
財務假設變動產生之精算損益	594,463	-	594,463
經驗調整	(2,632,152)	-	(2,632,152)
確定福利資產再衡量數	-	2,046,173	2,046,173
小計	(2,037,689)	2,046,173	8,484
支付之福利	2,619,480	(2,619,480)	-
雇主提撥數	-	441,072	441,072
113.12.31	\$(25,992,015)	\$23,790,900	\$(2,201,115)

柏瑞證券投資信託股份有限公司財務報表附註(續)  
(金額除另予註明者外，均以新臺幣元為單位)

下列主要假設係用以決定本公司之確定福利計畫：

	113.12.31	112.12.31
折現率	1.70%	1.40%
預期薪資增加率	3.00%	3.00%

每一重大精算假設之敏感度分析：

	113年度		112年度	
	確定福利 義務增加	確定福利 義務減少	確定福利 義務增加	確定福利 義務減少
折現率增加0.25%	\$-	\$(479,695)	\$-	\$(487,323)
折現率減少0.25%	493,927	-	502,711	-
預期薪資增加0.25%	486,669	-	493,815	-
預期薪資減少0.25%	-	(475,104)	-	(481,243)

進行前述敏感度分析時係假設其他假設不變之情況下，單一精算假設(例如：折現率或預期薪資)發生合理可能之變動時，對確定福利義務可能產生之影響進行分析。由於部分精算假設相互有關，實務上甚少僅有單一精算假設發生變動，故此分析有其限制。

本期敏感度分析所使用之方法與假設與前期並無不同。

## 6. 權益

### 股本

截至民國113年及112年12月31日止，本公司額定股本皆為\$300,000,000元，實收資本額皆為\$300,000,000元，分為30,000,000股，每股面額\$10元。本公司民國113年度及112年度期末流通在外股數與期初相同。

### 資本公積

依公司法規定，超過票面金額發行股票所得之溢額及受領贈與之所得之資本公積，除得用於彌補虧損外，於公司無累積虧損時，按股東原有股份之比例發給新股或現金。公司非於盈餘公積填補資本虧損仍有不足時，不得以資本公積補充之。

柏瑞證券投資信託股份有限公司財務報表附註(續)  
(金額除另予註明者外，均以新臺幣元為單位)

保留盈餘

(1) 法定盈餘公積

依公司章程規定，每年決算後如有盈餘時，應先彌補以前年度虧損，然後依法提存法定盈餘公積10%，但法定盈餘公積已達資本總額時，不在此限。依公司法規定，法定盈餘公積除彌補公司虧損及按股東原有股份之比例發給新股或現金外，不得使用之，惟發給新股或現金者，以該項公積超過實收資本額25%之部分為限。

(2) 特別盈餘公積

本公司截至民國113年12月31日止帳列特別盈餘公積合計共\$10,194,773元，其中\$9,076,537元係依金管證投字第1010045494號函規定提列，以及\$1,118,236元係依金管證券字第10500278285號提列。

(3) 盈餘分配及股利政策

依金管證投字第1110380509號令規定，證券投資信託事業開始採用國際財務報導準則編製財務報告後，於分派可分配盈餘時，應就當期發生之帳列其他權益減項淨額，自當期稅後淨利加計當期稅後淨利以外項目計入當期未分配盈餘之數額提列相同數額之特別盈餘公積，屬前期累積之其他權益減項淨額，則自前期未分配盈餘提列相同數額之特別盈餘公積不得分派；如仍有不足時，自當期稅後淨利加計當期稅後淨利以外項目計入當期未分配盈餘之數額提列，並應明定於公司章程所定股利政策；已依前款提列特別盈餘公積者，應就已提列數額與其他權益減項淨額之差額補提列特別盈餘公積。嗣後其他權益減項淨額有迴轉時，得就迴轉部分迴轉特別盈餘公積分派盈餘。

依照本公司原章程規定，公司年度決算盈餘，應先依法繳納稅捐並彌補以往年度虧損，如有盈餘，應先提出10%為法定盈餘公積，但法定盈餘公積已累積達本公司資本總額時，不在此限。其餘額提列1%為員工酬勞，所餘盈餘再依董事會決議決定之。

惟依民國104年5月20日修訂公司法第235條之1之規定，公司應以當年度獲利狀況分派員工酬勞。本公司於民國105年2月16日召開董事會代行股東常會修改公司章程，依本公司修正後章程規定，公司年度如有獲利，應提撥1%為員工酬勞，但尚有累積虧損時，應預先保留彌補數額。公司年度決算如有盈餘，應先提繳稅款、彌補累積虧損，次提10%為法定盈餘公積，但法定盈餘公積已累積達本公司資本總額時，不在此限；其餘除派付股息外，如尚有盈餘，再由代行股東會職權之董事會決議分派股東紅利。

柏瑞證券投資信託股份有限公司財務報表附註(續)  
(金額除另予註明者外，均以新臺幣元為單位)

本公司民國113年度之盈餘分派案，預計於民國114年3月26日提請董事會審議通過。本公司民國112年度之盈餘分派案，已於民國113年3月27日經董事會代行股東會決議通過。下列為本公司民國113年度及112年度盈餘分派明細。

	113年度		112年度	
	金額	每股股利(元)	金額	每股股利(元)
提列法定盈餘公積	\$10,443,709		\$1,438,948	
現金股利	-	\$-	12,950,535	\$0.43
合計	<u>\$10,443,709</u>		<u>\$14,389,483</u>	

有關員工酬勞及董監酬勞估列基礎及認列金額之相關資訊請詳附註六.10。

7. 股份基礎給付—員工獎勵

本公司之最終母公司提供員工股份獎勵計畫予本公司之特定員工，此分紅計畫係給予PineBridge Investments, L.P.所發行之股份或享有該股份等值之現金報酬。股份等值之現金報酬係以現金交割，於資產負債表日以公允價值評價並在既得期間攤銷認列相關負債及費用。

本公司民國113年度及112年度因上述計畫分別認列費用\$19,118,819元及\$32,123,144元。民國113年度及112年度分別迴轉/支付金額\$86,841,458元及\$15,630,086元。民國113年及112年12月31日認列之負債餘額分別為\$22,822,254元及\$90,544,893元，帳列其他應付款項下。

8. 營業收入

	113年度	112年度
境內基金經理費收入	\$2,270,420,666	\$1,850,409,738
境外基金銷售費收入	127,597,443	116,697,454
全權委託帳戶經理費收入	9,054,930	9,241,130
手續費收入	222,251,508	75,880,843
其他收入	68,867,474	66,599,316
合計	<u>\$2,698,192,021</u>	<u>\$2,118,828,481</u>

本公司民國113年度及112年度與客戶合約之收入相關資訊如下：

收入細分

	113年度	112年度
收入認列時點： 履約義務於某一時點滿足	<u>\$2,698,192,021</u>	<u>\$2,118,828,481</u>

柏瑞證券投資信託股份有限公司財務報表附註(續)  
(金額除另予註明者外，均以新臺幣元為單位)

9. 租賃

(1) 本公司為承租人

本公司承租多項不同之資產，包括不動產(房屋及建築)、運輸設備及辦公設備。各個合約之租賃期間介於2至6年間。

租賃對本公司財務狀況、財務績效及現金流量之影響說明如下：

A. 資產負債表認列之金額

(i) 使用權資產

使用權資產之帳面金額

	113.12.31	112.12.31
房屋及建築	\$49,577,457	\$63,664,509
運輸設備	-	525,563
辦公設備	1,053,548	1,334,492
合 計	<u>\$50,631,005</u>	<u>\$65,524,564</u>

本公司民國113年度及112年度對使用權資產增添分別為\$0元及\$64,162,015元。

(ii) 租賃負債

	113.12.31	112.12.31
租賃負債	<u>\$51,712,905</u>	<u>\$65,597,844</u>
流 動	12,570,875	13,706,425
非流動	39,142,030	51,891,419

民國113年度及112年度租賃負債之到期分析請詳附註十二流動性風險管理。

B. 綜合損益表認列之金額

使用權資產之折舊

	113年度	112年度
房屋及建築	\$14,087,052	\$14,077,849
運輸設備	87,594	341,994
辦公設備	280,944	280,944
合 計	<u>\$14,455,590</u>	<u>\$14,700,787</u>

柏瑞證券投資信託股份有限公司財務報表附註(續)  
(金額除另予註明者外，均以新臺幣元為單位)

C. 承租人與租賃活動相關之收益及費損

	113年度	112年度
低價值資產租賃之費用(不包括短期租賃之低價值資產租賃之費用)	\$341,492	\$236,109

D. 承租人與租賃活動相關之現金流出

本公司於民國113年度及112年度租賃之現金流出總額分別為\$15,471,887元及\$15,672,034元。

10. 營業費用

	113年度	112年度
員工福利費用		
薪資費用	\$389,781,852	\$396,994,384
勞健保費用	21,666,376	20,231,369
退休金費用	13,474,899	14,024,614
其他員工福利費用	11,261,534	7,956,258
海外顧問費	437,133,832	369,382,863
作業處理費及後收手續費攤銷	1,262,001,117	901,686,108
集團管理服務費	234,671,506	189,658,528
廣告費	31,519,201	29,846,272
稅捐費用	79,334,788	64,737,046
折舊費用	20,329,349	19,667,272
攤銷費用	2,039,550	2,258,179
其他費用	90,443,564	77,929,892
合計	<u>\$2,593,657,568</u>	<u>\$2,094,372,785</u>

本公司民國105年2月16日董事會通過章程修正議案，依章程規定年度如有獲利，應提撥1%為員工酬勞。但尚有累積虧損時，應預先保留彌補數額。前述員工酬勞以股票或現金為之，應由董事會以董事三分之二以上之出席及出席董事過半數同意之決議行之，並報告股東會。

本公司民國113年度依獲利狀況，以1%估列員工酬勞，並認列員工酬勞為\$1,002,832元，帳列於薪資費用下。另，本公司民國112年度員工酬勞金額為\$286,056元，其實際發放與民國112年度財務報告以費用帳列之金額並無重大差異。

11. 營業外收支—淨額

	113年度	112年度
利息收入	\$5,547,789	\$8,548,432
淨外幣兌換損失	(9,118,475)	(4,423,159)
租賃負債之利息	(1,683,425)	(261,473)
合計	<u>\$(5,254,111)</u>	<u>\$3,863,800</u>

柏瑞證券投資信託股份有限公司財務報表附註(續)  
(金額除另予註明者外，均以新臺幣元為單位)

12. 其他綜合損益組成部分

民國113年度

	當期		其他	所得稅	稅後金額
	當期產生	重分類調整	綜合損益	利益(費用)	
不重分類至損益之項目：					
確定福利計畫之再衡量數	\$8,484	\$-	\$8,484	\$(1,697)	\$6,787
合計	\$8,484	\$-	\$8,484	\$(1,697)	\$6,787

民國112年度

	當期		其他	所得稅	稅後金額
	當期產生	重分類調整	綜合損益	利益(費用)	
不重分類至損益之項目：					
確定福利計畫之再衡量數	\$5,148,283	\$-	\$5,148,283	\$(1,029,657)	\$4,118,626
合計	\$5,148,283	\$-	\$5,148,283	\$(1,029,657)	\$4,118,626

13. 所得稅

民國113年度及112年度所得稅費用主要組成如下：

認列於損益之所得稅

	113年度	112年度
當期所得稅費用：		
當期應付所得稅	\$-	\$15,805,207
以前年度之當期所得稅於本年度之調整	(1,935,824)	1,857,964
遞延所得稅費用(利益)：		
與暫時性差異之原始產生及其迴轉有關之遞延所得稅費用(利益)	(3,214,137)	385,468
所得稅(利益)費用	\$(5,149,961)	\$18,048,639

認列於其他綜合損益之所得稅

	113年度	112年度
遞延所得稅(利益)/費用：		
確定福利計畫之再衡量數	\$1,697	\$1,029,657

所得稅費用與會計利潤乘以所適用所得稅率之金額調節如下：

	113年度	112年度
來自於繼續營業單位之稅前淨利	\$99,280,342	\$28,319,496
以本公司法定所得稅率計算之所得稅	19,856,068	5,663,899
報稅上不可減除費用之所得稅影響數	(23,070,205)	10,526,776
以前年度之當期所得稅於本年度之調整	(1,935,824)	1,857,964
認列於損益之所得稅(利益)費用合計	\$(5,149,961)	\$18,048,639

柏瑞證券投資信託股份有限公司財務報表附註(續)  
(金額除另予註明者外，均以新臺幣元為單位)

與下列項目有關之遞延所得稅資產(負債)餘額：

民國113年度

	期初餘額	認列於其他		期末餘額
		認列於損益	綜合損益	
暫時性差異				
員工福利負債	\$523,424	\$(81,504)	\$(1,697)	\$440,223
未休假獎金估列	884,309	(39,501)	-	844,808
除役負債準備	1,294,956	-	-	1,294,956
未實現兌換損(益)	1,545,902	97,470	-	1,643,372
未使用課稅損失	-	3,237,672	-	3,237,672
遞延所得稅利益/(費用)		\$3,214,137	\$(1,697)	
遞延所得稅資產/(負債)淨額	\$4,248,591			\$7,461,031
表達於資產負債表之資訊如下：				
遞延所得稅資產	\$4,248,591			\$7,461,031
遞延所得稅負債	\$-			\$-

民國112年度

	期初餘額	認列於其他		期末餘額
		認列於損益	綜合損益	
暫時性差異				
員工福利負債	\$1,606,521	\$(53,440)	\$(1,029,657)	\$523,424
未休假獎金估列	940,858	(56,549)	-	884,309
除役負債準備	1,294,956	-	-	1,294,956
未實現兌換損(益)	1,821,381	(275,479)	-	1,545,902
遞延所得稅利益/(費用)		\$(385,468)	\$(1,029,657)	
遞延所得稅資產/(負債)淨額	\$5,663,716			\$4,248,591
表達於資產負債表之資訊如下：				
遞延所得稅資產	\$5,663,716			\$4,248,591
遞延所得稅負債	\$-			\$-

所得稅申報核定情形

截至民國113年12月31日止，本公司之營利事業所得稅結算申報，業經稅捐稽徵機關核定至民國111年度。

七、關係人交易

1. 母公司與最終控制者

本公司之母公司為百慕達商柏瑞投資亞洲有限公司(PineBridge Investments Asia Limited)，最終母公司為PineBridge Investments, L.P.。

柏瑞證券投資信託股份有限公司財務報表附註(續)  
(金額除另予註明者外，均以新臺幣元為單位)

2. 與關係人間之重大交易事項

(1) 境內基金應收經理費(帳列應收帳款)

	113.12.31		112.12.31	
	金額	估該科目 百分比	金額	估該科目 百分比
柏瑞特別股息收益基金	\$92,779,035	33	\$54,807,391	26
柏瑞多重資產特別收益 基金	20,337,361	7	12,131,587	6
柏瑞ESG量化債券基金	19,700,092	7	17,877,942	9
柏瑞全球策略非投資等 級債券基金	17,756,352	6	18,404,602	9
柏瑞ESG量化多重資產 基金	8,368,779	3	10,257,057	5
其他	43,860,882	15	50,848,363	25
合計	\$202,802,501	71	\$164,326,942	80

(2) 境外基金應收銷售費(帳列應收帳款)

	113.12.31		112.12.31	
	金額	估該科目 百分比	金額	估該科目 百分比
PineBridge Investments Ireland Limited	\$33,301,261	12	\$11,036,470	5
PineBridge Investments LLC	14,306,939	5	5,429,477	3
合計	\$47,608,200	17	\$16,465,947	8

(3) 應付海外顧問費(帳列其他應付款)

	113.12.31		112.12.31	
	金額	估該科目 百分比	金額	估該科目 百分比
PineBridge Investments LLC	\$99,807,234	14	\$27,722,390	7
PineBridge Investments Europe Limited	5,903,711	1	2,117,227	1
PineBridge Investments Asia Limited	6,138,610	1	1,996,747	-
Huatai-PineBridge Fund Management Company Limited	930,056	-	1,052,914	-
合計	\$112,779,611	16	\$32,889,278	8

柏瑞證券投資信託股份有限公司財務報表附註(續)  
(金額除另予註明者外，均以新臺幣元為單位)

(4) 應付集團管理服務費用(帳列其他應付款)

	113.12.31		112.12.31	
	金額	佔該科目 百分比	金額	佔該科目 百分比
PineBridge Investments				
Holdings US LLC	\$48,933,129	7	\$10,516,545	2
其他	27,247,851	4	(1,787,231)	-
合計	\$76,180,980	11	\$8,729,314	2

(5) 境內基金經理費收入

	113年度		112年度	
	金額	佔營業收入 百分比	金額	佔營業收入 百分比
柏瑞特別股息收益基金	\$976,531,686	36	\$606,828,788	29
柏瑞ESG量化債券基金	221,058,615	8	214,908,865	10
柏瑞全球策略非投資等 級債券基金	217,685,919	8	227,005,110	11
柏瑞多重資產特別收益 基金	194,623,476	7	126,880,258	6
柏瑞ESG量化多重資產 基金	110,735,438	4	124,647,233	6
柏瑞趨勢動態多重資產 基金	81,344,904	3	101,082,289	5
其他	468,440,628	18	449,057,195	21
合計	\$2,270,420,666	84	\$1,850,409,738	88

(6) 境外基金銷售費收入

	113年度		112年度	
	金額	佔營業收入 百分比	金額	佔營業收入 百分比
PineBridge Investments Ireland Limited	\$84,999,749	3	\$77,005,993	4

(7) 其他收入

	113年度		112年度	
	金額	佔營業收入 百分比	金額	佔營業收入 百分比
PineBridge Investments LLC	\$68,867,474	3	\$66,599,316	3

柏瑞證券投資信託股份有限公司財務報表附註(續)  
(金額除另予註明者外，均以新臺幣元為單位)

(8) 海外顧問費

	113年度		112年度	
	金額	佔營業費用百分比	金額	佔營業費用百分比
PineBridge Investments LLC	\$384,523,405	15	\$311,965,118	15
PineBridge Investments Europe Limited	24,458,677	1	28,945,472	1
PineBridge Investments Asia Limited	24,278,717	1	22,942,877	1
Huatai-PineBridge Fund Management Company Limited	3,873,033	-	5,529,396	-
合計	\$437,133,832	17	\$369,382,863	17

(9) 集團管理服務費用

	113年度		112年度	
	金額	佔營業費用百分比	金額	佔營業費用百分比
PineBridge Investments Holdings US LLC	\$147,631,732	6	\$124,215,553	6
PineBridge Investments Asia Limited	47,679,275	2	41,755,225	2
PineBridge Investments Singapore Limited	9,663,925	-	7,586,959	1
PineBridge Investments Europe Limited	8,593,259	-	6,601,660	-
PineBridge Investments Japan Co., Ltd.	7,976,654	-	2,541,717	-
其他	13,126,661	1	6,957,414	-
合計	\$234,671,506	9	\$189,658,528	9

3. 主要管理階層薪酬資訊

	113年度	112年度
薪資及其他短期員工福利	\$79,786,778	\$120,049,671
退職後福利	2,565,272	3,497,978
合計	\$82,352,050	\$123,547,649

八、質押之資產

無。

九、重大或有負債及未認列之合約承諾

本公司於民國113年及112年12月31日無已簽約但尚未發生之重大資本支出。

柏瑞證券投資信託股份有限公司財務報表附註(續)  
(金額除另予註明者外，均以新臺幣元為單位)

十、重大之災害損失

無。

十一、重大之期後事項

無。

十二、其他

1. 資本管理

董事會為本公司資本管理之最高決策機構，為維持或調整資本結構，本公司可能調整支付予股東之股利金額、退還資本予股東、發行新股等。另，本公司定期檢視每股淨值不得低於每股面額。

2. 金融工具之種類

金融資產

	113.12.31	112.12.31
按攤銷後成本衡量之金融資產：		
現金及約當現金(不含庫存現金)	\$163,841,583	\$533,013,746
應收款項(含關係人款)	288,287,230	206,716,974
營業保證金	96,500,000	96,500,000
存出保證金	3,605,919	3,605,919
合  計	<u>\$552,234,732</u>	<u>\$839,836,639</u>

金融負債

	113.12.31	112.12.31
按攤銷後成本衡量之金融負債：		
其他應付款	\$706,656,858	\$410,928,107
租賃負債	51,712,905	65,597,844
合  計	<u>\$758,369,763</u>	<u>\$476,525,951</u>

3. 金融工具之公允價值及等級資訊

(1) 概述

公允價值係指於衡量日，市場參與者間在有秩序之交易中出售資產所能收取或移轉負債所需支付之價格。

柏瑞證券投資信託股份有限公司財務報表附註(續)  
(金額除另予註明者外，均以新臺幣元為單位)

金融工具於原始認列時，係以公允價值入帳，通常係指交易價格。續後衡量除部份金融工具係以攤銷後成本衡量者外，皆以公允價值衡量。

(2) 以公允價值衡量之金融工具

下表為分析以公允價值衡量之金融工具所採用之評價技術。各等級之定義如下：

第一等級：企業於衡量日可取得之相同資產或負債於活絡市場之報價(未經調整)。活絡市場係指有充分頻率及數量之資產或負債交易發生，以在持續基礎上提供定價資訊之市場。本基金投資之開放型基金屬之。

第二等級：資產或負債直接或間接之可觀察輸入值，但包括於第一等級之報價者除外。

第三等級：資產或負債之不可觀察輸入值。

本公司於民國113年及112年12月31日無以公允價值衡量之金融資產。

(3) 非按公允價值衡量之金融工具之公允價值

A. 到期日甚近或未來收付價值與帳面金額相近之金融資產及金融負債，其資產負債表日之帳面金額應屬公允價值之合理近似值。此方法應用於現金及約當現金、應收帳款、其他應收款及其他應付款。

B. 營業保證金及存出保證金之公允價值經估計接近其帳面價值。

4. 財務風險管理目標及政策

(1) 概述

本公司經營所面臨之主要風險包括表內業務之各項信用風險、市場風險(含利率、匯率、權益證券)及流動性風險等。本公司係依據公司對風險之相關規定及流程，以控管本公司之各項風險。

(2) 信用風險

信用風險是指本公司持有之金融工具可能因到期時交易對方或他方無法按約定條件履約而導致本公司發生財務損失。本公司依據公司之相關規定建立信用風險各項控制流程與授權標準、衡量方法與控管措施及信用管理等，以控管信用風險。資產負債表內資產之最大暴險額約當等於其帳面金額，本公司之信用風險並無顯著集中情形。另，本公司金融工具之交易對象主要係公司內之關係企業或信用良好之金融機構，故從事各項金融工具交易相對人違約之可能性甚低。截至民國113年及112年12月31日止，本公司之金融資產未有逾期及減損之情形。

柏瑞證券投資信託股份有限公司財務報表附註(續)  
(金額除另予註明者外，均以新臺幣元為單位)

項金融工具交易相對人違約之可能性甚低。截至民國113年及112年12月31日止，本公司之金融資產未有逾期及減損之情形。

(3) 市場風險

- A. 市場風險係指因市場價格變動導致本公司所持有金融工具之公允價值或未來現金流量波動之風險。市場風險主要包括利率風險、匯率風險及權益價格風險。
- B. 本公司所面臨之利率風險之部位主要為固定利率之定期存款及附賣回債票券投資，因其皆為一年內到期，故利率波動幅度較小。匯率風險主要部位係本公司從事以功能性貨幣以外之貨幣(外幣)計價之交易，本公司於資產負債表日之外幣計價貨幣性資產與負債之價值上升或下降1%，而其他所有因素不變之情況下，對民國113年度及112年度之本期綜合損益減少或增加\$961,484元及\$770,879元。
- C. 本公司從事之業務涉及若干非功能性貨幣，故受匯率波動之影響，具重大匯率波動影響之外幣資產及負債資訊如下：

	113.12.31		112.12.31	
	美 元	澳 幣	美 元	澳 幣
金融資產				
現金及約當現金	\$152,442	\$11,185	\$310,299	\$3,709
應收帳款	1,685,917	-	908,817	-
金融負債				
其他應付款	4,786,436	-	3,770,090	-

民國113年及112年12月31日，美元兌換新臺幣匯率分別為32.785及30.682，澳幣兌換新臺幣匯率分別為20.290及20.901。

(4) 流動性風險

流動性風險定義係指無法將資產變現或獲得融資以提供資金履行將到期之金融負債而可能承受之財務損失。本公司之營運資金尚足以支應，是以未有因無法籌措資金以履行合約義務之流動性風險。本公司之金融負債分別為1年內到期之其他應付款及租賃負債，另員工福利負債準備及部分租賃負債之到期日為超過1年以上。本公司管理流動性風險而持有之金融工具主要為現金及約當現金。本公司之資金運用靈活，多為隨時可變現之金融工具，流動性風險應無疑慮。

柏瑞證券投資信託股份有限公司

重要查核說明

民國一一三年度

柏瑞證券投資信託股份有限公司  
重要查核說明  
民國一一三年十二月三十一日  
(金額除另予註明者外，均以新臺幣元為單位)

一、內部會計控制制度實施之說明及評估：

本會計師受託辦理柏瑞證券投資信託股份有限公司民國113年度之財務報表審計，業經查核竣事。查核期間經依審計準則，就該公司之內部會計控制制度作必要之評估，以決定查核程序之性質、時間及範圍，而非以揭發舞弊為目的，且此等評估，係採抽查方式進行，事實上無法發現所有之缺失，故無法對該公司內部會計控制制度之整體表示意見。

依本會計師作上述評估之結果，就執行抽查範圍內並未發現該公司之內部會計控制制度存有重大缺失，而影響財務報表公正表達之情事。

二、重要資產盤點觀察前之規劃、觀察程序及結果：

- (一) 盤點日期：民國114年1月3日
- (二) 盤點地點：柏瑞證券投資信託股份有限公司(總公司)及台灣銀行信託部
- (三) 監盤項目：零用金、定期存單、營業保證金及設備
- (四) 監盤情形：本會計師就柏瑞證券投資信託股份有限公司零用金、定期存單、營業保證金及設備派員會同盤點，並將盤點記錄與帳載記錄相核對，且盤點日與結帳日間無異動。
- (五) 結 論：經由上述查核程序，本會計師認為柏瑞證券投資信託股份有限公司零用金、定期存單、營業保證金及設備盤點情形良好，足以允當表達民國113年12月31日之零用金、定期存單、營業保證金及設備餘額及狀況。

三、各項資產與負債之函證情形：

項 目	函證比率(%)	回函比率(%)	備 註	結論
銀行存款(含定期存單)	100	100	回函經核對相符	滿意
營業保證金	100	100	回函經核對相符	滿意

四、資金貸與股東或他人說明：

本會計師於查核期間經採鉅額現金支出抽核，並覆核相關資產科目之帳載重大借貸記錄及有關憑證等程序，尚未發現有重大資金貸與股東或他人之情事。

柏瑞證券投資信託股份有限公司重要查核說明(續)

(金額除另予註明者外，均以新臺幣元為單位)

五、重大財務比率變動說明：營業利益比率前後期變動達20%以上。

	113 年度	112 年度	變動比率	變動原因
營業利益比率	3.87%	1.15%	237%	因本年度境內基金銷售狀況良好，經理費及手續費收入均顯著增加，影響本年度營業利益比率較去年增加

六、其他項目重大變動說明：

1. 其他非流動資產之各項目前後期變動達50%以上，且其變動金額達新臺幣一千萬元以上者：

	113 年度	112 年度	變動比率	變動原因
後收型類股手續費	\$884,514,539	\$224,607,569	294%	後收型手續費基金銷售增加

2. 營業外收支之各項目前後期變動達50%以上，且其變動金額達新臺幣一千萬元以上者：

無此情形。

- 七、為揭露證券投資信託事業維護員工權益之情形，有關勞動部等單位依勞動基準法第72條第1項所為之勞工檢查，就檢查結果違反勞動基準法事項，證券投資信託事業應於年度財務報告中揭露：

無此情形。

- 八、依金管會107.9.3金管證投字第1070328855號令規定揭露董事長及總經理回任顧問相關資訊

無此情形。

- 九、金融監督管理委員會前一年度通知財務報表應調整改進事項，其辦理情形：

前一年度尚無接獲主管機關通知柏瑞證券投資信託股份有限公司應行調整改進之情形。

安永聯合會計師事務所

會計師：楊弘斌

楊弘斌



中華民國一十四年三月二十六日

社團法人台北市會計師公會會員印鑑證明書

北市財證字第 11415390 號

會員姓名： 楊弘斌 事務所電話： (02)27578888  
 事務所名稱： 安永聯合會計師事務所 事務所統一編號： 04111302  
 事務所地址： 台北市信義區基隆路一段333號9樓 委託人統一編號： 97178158  
 會員書字號： 北市會證字第 4442 號

印鑑證明書用途： 辦理 柏瑞證券投資信託股份有限公司

113 年 01 月 01 日 至  
 113 年度 (自民國 113 年 12 月 31 日 ) 財務報表之查核簽證。

簽名式 (一)	楊弘斌	存會印鑑 (一)	
------------	-----	-------------	---

理事長：

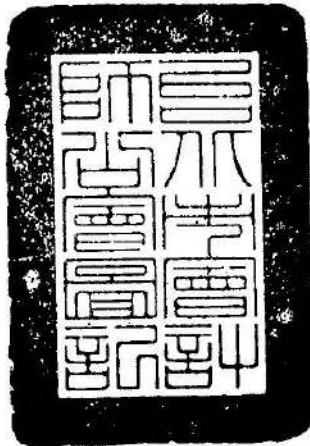

核對人：



中華民國 114 年 03 月 24 日



七、受處罰之情形

近期無受處罰之事件。

八、訴訟或非訟事件

本公司目前無繫屬中之重大訴訟、非訟或行政爭訟事件。

## 肆、受益憑證銷售及買回機構之名稱、地址及電話

### 一、受益憑證銷售機構及其全省分公司、分行

機 構 名 稱	地 址	電 話
柏瑞證券投資信託股份有限公司	台北市民權東路二段一四四號十樓	(02)2516-7883
臺灣中小企業銀行總行及其分支機構	台北市大同區塔城街三十號	(02)2559-7171
第一商業銀行總行及其分支機構	台北市中正區重慶南路一段30號	(02)2348-1111
陽信商業銀行總行及其分支機構	台北市中山區中山北路二段156號	(02)6618-8166
國泰世華商業銀行總行及其分支機構	台北市松仁路7號1樓	(02)8722-6666
合作金庫銀行總行及其分支機構	台北市松山區長安東路2段225號	(02)2173-8888
高雄商業銀行總行及其分支機構	高雄市左營區博愛二路168號	(07)557-0535
台中商業銀行總行及其分支機構	台中市西區民權路87號	(04)2223-6021
兆豐國際商業銀行總行及其分支機構	台北市吉林路100號	(02)2563-3156
中國信託商業銀行總行及其分支機構	台北市南港區經貿二路166、168、170、186、188號	(02)3327-7777
上海商業儲蓄銀行總行及其分支機構	臺北市中山區民權東路一段2號	(02)2581-7111
永豐商業銀行總行及其分支機構	台北市中山區南京東路三段36號	(02)2517-3336
華南商業銀行總行及其分支機構	台北市信義區松仁路123號	(02)2371-3111
臺灣土地銀行總行及其分支機構	台北市館前路46號	(02)2348-3456
玉山商業銀行總行及其分支機構	台北市民生東路三段115、117號	(02)2175-1313
臺灣銀行總行及其分支機構	台北市中正區重慶南路一段120號	(02)2349-3456
京城商業銀行總行及其分支機構	台南市中西區西門路一段506號	(06)213-9171
華泰商業銀行總行及其分支機構	台北市長安東路二段246號1、2樓、6樓、6樓之1、6樓之2	(02)2752-5252
臺灣新光商業銀行總行及其分支機構	臺北市信義區松仁路32號3~5樓、10樓、19~21樓、4樓之1、5樓之1、9樓之1及36號1樓、3~5樓、10樓、19~21樓、9樓之1	(02)8758-7288
三信商業銀行總行及其分支機構	台中市中國區公園路32-1號	(04)2224-5171
彰化商業銀行總行及其分支機構	台中市中國區公園里自由路二段38號	(04)2222-2001
安泰商業銀行總行及其分支機構	台北市信義區信義路五段7號16樓、40樓、41樓	(02)8101-2277
凱基商業銀行總行及其分支機構	臺北市松山區敦化北路135號9樓、10樓、11樓及18樓	(02)2175-9959
聯邦商業銀行總行及其分支機構	台北市松山區民生東路三段109號1、2樓	(02)2718-0001
永豐金證券股份有限公司總行及其分支機構	台北市中正區重慶南路一段2號7、18、20樓	(02)2349-5004
統一綜合證券總公司及其分支機構	台北市松山區東興路8號	(02)2747-8266
凱基證券總公司及其分支機構	台北市明水路698號3樓,700號3樓	(02)2181-8888
大昌證券總公司及其分支機構	新北市板橋區東門街 30-2號2樓	(02)2960-1088
元大證券總公司及其分支機構	台北市南京東路三段219號11樓	(02)2718-1234
華南永昌綜合證券總公司及其分支機構	臺北市松山區民生東路4段54號4樓	(02)2545-6888
中華郵政股份有限公司	台北市大安區金山南路2段55號	(02)2321-4311
容海國際證券投資顧問股份有限公司	台北市松山區南京東路五段343號3樓之1	(02)7706-0708
元富證券總公司及其分支機構	台北市大安區復興南路一段209號1-3樓	(02)2731-3888
群益金鼎證券總公司及其分支機構	台北市民生東路三段156號11樓	(02)8789-8888
保證責任高雄市第三信用合作社	高雄市鹽埕區大仁路141號	(07)287-1101
基富通證券股份有限公司	台北市松山區敦化北路170號七樓	(02)8712-1322
兆豐證券總公司及其分支機構	台北市忠孝東路二段95號3樓	(02)2327-8988
元大商業銀行總行及其分支機構	台北市大安區仁愛路三段157號1至2樓及6至20樓	(02)2173-6699
王道商業銀行股份有限公司	台北市內湖區堤頂大道二段99號	(02)8752-7000
遠東國際商業銀行股份有限公司	台北市敦化南路2段205、207及209號1樓	(02)2378-6868
有限責任彰化第六信用合作社	彰化縣彰化市彰美路一段186號	(04)725-1361
台北富邦商業銀行總行及其分支機構	台北市仁愛路4段169號	(02)2771-6699
富邦綜合證券總公司及其分支機構	台北市大安區仁愛路四段169號3、4樓	(02)8771-6888
中租證券投資顧問股份有限公司	台北市內湖區堤頂大道二段407巷22號5樓之1	(02)7708-8888

### 二、受益憑證買回機構及其全省分公司

機 構 名 稱	地 址	電 話
柏瑞證券投資信託股份有限公司	台北市民權東路二段一四四號十樓	(02)2516-7883

## 伍、特別記載事項

一、證券投資信託事業遵守中華民國證券投資信託暨顧問商業同業公會會員自律公約之聲明書

中華民國證券投資信託暨顧問商業同業公會會員自律公約

第一條 本公會為督促會員發揚自律精神，恪遵法令規定，提昇商業道德，建立市場紀律，以保障客戶之權益，共謀市場之發展，並促進經濟之繁榮，特依據證券投資信託及顧問法八十九條、本公會委員會組織規則第五條第五款第一目訂定本公約，由本公會全體會員共同信守遵行之。

第二條 本公會會員經營各項業務及會員之負責人與受僱人執行各項業務，應依證券投資信託及顧問法、相關法令、主管機關函釋、本公會章則及本公約之規定辦理。會員應使其負責人及受僱人遵守本公約及本公會各項章則，並作為委任關係或僱傭關係之約定事項。

第三條 本會會員應共同信守下列基本之業務經營原則：

- 一、 守法原則：瞭解並遵守相關法令之規定，不得有違反或幫助他人違反法令之行為。
- 二、 忠實誠信原則：確實掌握客戶之資力、投資經驗與投資目的，據以提供適當之服務，並謀求客戶之最大利益，禁止有誤導、虛偽、詐欺、利益衝突、足致他人誤信或內線交易之行為。
- 三、 善良管理原則：盡善良管理之責任及注意，為客戶適度分散風險，並提供最佳之證券投資服務。
- 四、 公開原則：提供客戶充足必要之資訊，告知客戶投資之風險及從事投資決定或交易過程之相關資訊，並向客戶快速揭露最新之資訊。
- 五、 專業原則：督促受僱人持續充實專業職能，並有效運用於證券投資分析，樹立專業投資理財之風氣。
- 六、 保密原則：妥慎保管客戶資料，禁止洩露機密資訊或有不當使用之情事，藉以建立客戶信賴之基礎。
- 七、 公平競爭原則：避免會員之間相互破壞同業信譽、共同利益或其他不當競爭之情事。

第四條 本公會會員為有效落實同業自律之管理精神，應依本公會之業務需要與發展，繳納業務費及其他必要費用或提撥自律基金。

前項其他必要費用之種類、費率由本公會擬訂，報經主管機關核定。

第五條 本公會會員應聘僱符合主管機關規定資格條件之人員執行業務，並不得同意或默許他人使用本公司或業務人員名義執行業務，且應禁止其負責人與受僱人利用職務之機會，從事虛偽、詐欺或其他足致他人誤信之活動。

第六條 本公會會員對於會員本身及其負責人與受僱人直接或間接收受客戶或第三人之餽贈或其他利益，應訂定規範標準及管理措施，以避免有與客戶利益衝突、破壞公司形象或違反法令之情事產生。

第七條 本公會會員為廣告、公開說明會或其他營業促銷活動，不得對過去之業績作誇大之宣傳、為獲利或損失負擔之保證或其他違反法令規定之情事，並應遵守本公會訂定之有關行為規範。

第八條 本公會會員進行證券投資研究分析時，應充分蒐集資料，審慎查證分析，力求詳實週延，避免不實之陳述，並就影響該標的投資決策因素加以分析，作成報告連同引證資料留存備查。其內容如總體經濟分析、產業分析、個別公司各項財務資料分析、

產品及其市場分析、股價變動分析與公司未來發展趨勢分析等。

- 第九條 本公會會員及其負責人與受僱人，不得接受上市、上櫃公司之利益、證券承銷商之利益或其他利益，而為與事實不符或誇大之投資分析。
- 第十條 本公會會員應要求其負責人與受僱人簽訂內部道德條款，聲明其買賣有價證券應遵守主管機關之規定。
- 第十一條 本公會會員應與業務往來之證券商簽訂書面約定，載明該會員及其負責人與受僱人不得接受證券商退還之手續費或其他利益。並應定期對業務往來之證券商進行財務、業務及服務品質之評比，作為是否繼續維持往來之依據，其擬進行業務往來之證券商，亦應先予評比。
- 第十二條 本公會會員經營證券投資信託基金，全權委託業務或因經營其他業務而接受委任人委託代為出席股東會者，該會員及其負責人與受僱人不得轉讓出席股東會委託書，或藉行使或指示行使股票之表決權時，收受金錢或其他利益。
- 第十三條 本公會會員為信守忠實誠信及保密之業務經營原則，維護其業務之獨立性及隱密性、妥慎保管業務機密、避免其與客戶之利益衝突或不同客戶間之利益衝突情事，應遵守本公會就會員經營之各項業務而訂定之業務操作辦法或管理規章。
- 第十四條 本公會會員對於會員本身及其負責人與受僱人基於職務關係而獲悉公開發行公司尚未公開之重大消息應訂定處理程序，於該重大消息未公開前，不得為自己、客戶、其他第三人或促使他人買賣該公開發行公司之有價證券；獲悉消息之人應即向該會員指定之人員或部門提出書面報告，並儘可能促使該公開發行公司及早公開消息。
- 第十五條 本公會會員為信守公開原則，應遵守主管機關及本公會訂定之資訊揭露相關規定，適時公開必要之資訊予客戶或大眾知悉。
- 第十六條 本公會會員及其負責人與受僱人應共同信守下列基本要求：
- 一、不得散布或洩露所經理之基金或委任人委任事項之相關資訊。
  - 二、不得於公開場所或傳播媒體對不特定人就特定之有價證券進行推介，致影響市場安定或藉以牟取利益。
  - 三、不得於募集基金時，要求上市或上櫃公司認購該會員募集之基金，並相對將該會員經理之基金投資於該上市或上櫃公司發行之有價證券或為其他承諾事項。
  - 四、募集基金應經主管機關核准者，不得於未獲主管機關核准前，先行接受客戶預約認購基金。
  - 五、不得利用持有上市或上櫃公司發行之有價證券優勢，要求上市或上櫃公司認購該會員募集之基金或要求與該會員簽訂任何委任事項。
  - 六、不得以不當方法取得基金之受益人大會委託書，影響受益人大會之召集或決議。
  - 七、應確實遵守打擊金融犯罪之相關規定，並參考本會『證券投資信託暨顧問事業防制洗錢應行注意事項』標準範本訂定防制洗錢作業應行注意事項，以落實內部控制與管理。
- 第十七條 本公會會員於提出業務申請或經營業務期間，應依法令規定接受本公會所為之檢查與輔導，拒絕或規避者，本公會得通知限期接受檢查與輔導，如仍拒絕或規避者，本公會得依第十八條規定予以處分，至接受檢查與輔導為止。
- 第十八條 本公會會員違反證券投資信託及顧問法、相關法令、本公會章則、本公約等自律規範時，依據「中華民國證券投資信託暨顧問商業同業公會會員違規處置申復辦法」之規定處理。

第十九條 本公會會員有下列情事之一者，得由紀律委員會提報理事會予以獎勵或表揚：

- 一、建立證券市場制度具有顯著績效者。
- 二、對發展證券市場或執行證券業務研究發展具有創意，經主管機關或本公會採行者。
- 三、舉發市場不法違規事項，經查明屬實者。
- 四、維護證券市場正常運作，適時消弭重大變故或意外事件者。
- 五、維護同業之共同利益，有具體事蹟者。
- 六、其他足資表揚之事蹟者。

第二十條 本公約經會員大會決議通過並報請主管機關核定後施行；修正時亦同。

\*中信顧字第 1070003736 號

本公司謹遵守上開會員自律公約

柏瑞證券投資信託股份有限公司  
負責人：祈永寧



## 二、柏瑞證券投資信託股份有限公司內部控制聲明書



柏瑞證券投資信託股份有限公司  
台北市中山區民權東路二段144號10樓  
Tel: (02) 2516-7883  
Fax: (02) 2516-5383  
www.pinebridge.com.tw

### 柏瑞證券投資信託股份有限公司 內部控制制度聲明書

日期：114年3月26日

- 本公司民國113年度之內部控制制度，依據自行評估的結果，謹聲明如下：
- 一、本公司確知建立、實施和維護內部控制制度係本公司董事會及經理人之責任，本公司業已建立此一制度。其目的係在對營運之效果及效率(含獲利、績效及保障資產安全等)、報導具可靠性、及時性、透明性及符合相關規範暨相關法令規章之遵循等目標的達成，提供合理的確保。
  - 二、內部控制制度有其先天限制，不論設計如何完善，有效之內部控制制度亦僅能對上述三項目標之達成提供合理的確保；而且，由於環境、情況之改變，內部控制制度之有效性可能隨之改變。惟本公司之內部控制制度設有自我監督之機制，缺失一經辨認，本公司即採取更正之行動。
  - 三、本公司係依據「證券暨期貨市場各服務事業建立內部控制制度處理準則」(以下簡稱「處理準則」)規定之內部控制制度有效性之判斷項目，判斷內部控制制度之設計及執行是否有效。該「處理準則」所採用之內部控制制度判斷項目，係為依管理控制之過程，將內部控制制度劃分為五個組成要素：1.控制環境，2.風險評估，3.控制作業，4.資訊與溝通，及5.監督作業。每個組成要素又包括若干項目。前述項目請參見「處理準則」之規定。
  - 四、本公司業已採用上述內部控制制度判斷項目，評估內部控制制度之設計及執行的有效性。
  - 五、本公司基於前項評估結果，認為本公司於民國113年12月31日的內部控制制度(含對子公司之監督與管理、資訊安全整體執行情形)，包括瞭解營運之效果及效率目標達成之程度、報導係屬可靠、及時、透明及符合相關規範暨相關法令規章之遵循有關的內部控制制度等之設計及執行，除附件所列事項外，係屬有效，其能合理確保上述目標之達成。
  - 六、本聲明書將成為本公司募集基金公開說明書及投資說明書(私募基金、全權委託投資)之主要內容，並對外公開。上述公開之內容如有虛偽隱匿、詐欺及足致他人誤信等不法情事，將涉及證券投資信託及顧問法第八條、第十五條、第一百零五條及第一百零六條等之法律責任(若公司屬股票公開發行公司，應增列：本聲明書將成為本公司年報及公開說明書之主要內容，並對外公開。上述公開之內容如有虛偽、隱匿等不法情事，將涉及證券交易法第二十條、第三十二條、第一百七十一條及第一百七十四條等之法律責任)。
  - 七、本聲明書業經本公司民國114年3月26日董事會通過，出席董事3人中，有0人持反對意見，餘均同意本聲明書之內容，併此聲明。

柏瑞證券投資信託股份有限公司

董事長：祈永寧



簽章

總經理：董俊男



簽章

稽核主管：蕭麗玫



簽章

負責資訊安全之最高主管：饒家誠



簽章

附件

柏瑞證券投資信託股份有限公司內部控制制度應加強事項及改善計畫

(基準日：113年12月31日)

應加強事項	改善措施	預定完成改善時間
(無)		

註：請詳列遭主管機關處警告(含)以上或罰鍰新臺幣24萬元以上之處分；另併請詳列主管機關及中華民國證券投資信託暨顧問商業同業公會查核發現資訊安全缺失之改善情形。

### 三、證券投資信託事業應就公司治理運作情形載明之事項

#### (一) 公司股權結構及股東權益

本公司股權結構請參閱【經理公司概况】二、(一)、股權分散情形。

有關股東權益部分，本公司目前為股東為單一法人股東柏瑞投資亞洲有限公司(PineBridge Investments Asia Limited)，依公司法第128-1條第1項之規定，本公司之股東會職權由董事會行使，不適用本法有關股東會之規定。股東權益變動情形，請參閱公開說明書財務報表之股東權益變動表。

#### (二) 董事會之結構及獨立性

本公司設董事三人，依公司法第128-1條第2項之規定，由單一法人股東柏瑞投資亞洲有限公司(PineBridge Investments Asia Limited)指派，任期均為三年，連選得連任。本公司之董事會公司治理之各項作業與安排係依照法令、公司章程之規定行使職權。董事會成員普遍具備執行職務所必須之知識、技能及素養，包括營運判斷能力、會計及財務分析能力、經營管理能力、危機處理能力、產業知識、國際市場觀、領導能力及決策能力。董事之指派係依相關法令及本公司章程執行，各董事間職權之行使均具有其獨立性。

#### (三) 董事會及經理人之職責

本公司董事會由董事組成，其職權為造具營業計劃書、編造財務報告及其他依法令及股東會賦予之職權；本公司之經理人依相關法令及董事會賦予之權利行使其職權，負責公司營運各項作業，並制定公司營運所須相關制度及規章。

#### (四) 監察人之組成及職責

本公司設監察人一人，依公司法第128-1條第2項之規定，由單一法人股東柏瑞投資亞洲有限公司(PineBridge Investments Asia Limited)指派，任期為三年，得連選連任。監察人之職責為查核公司財務狀況、審查並稽核會計簿冊及文件、監督公司業務之執行及其他依照法令賦予之職權。

#### (五) 利害關係人之權利及關係

本公司與關係企業間之人員、資產及財務之管理職權均予明確化，並確實辦理風險評估及建立適當之防火牆。

本公司之經理人皆無與關係企業經理人相互兼任之情形。

對於關係企業間有業務往來者，皆本於公平合理之原則，並無非常規交易之情事。

本公司與往來銀行及投資人、員工、或公司之利益相關者，保持暢通之溝通管道，並尊重及維護其應有之合法權益，當利害關係人之合法權益受到侵害時，本公司將秉誠信原則妥適處理。

#### (六) 對於法令規範資訊公開事項之詳細情形

本公司依據投信投顧法及相關法令之規定申報所管理證券投資信託基金之資訊，並設立發言人，以確保可能影響投資人及利害關係人決策之資訊，能夠即時允當揭露。並已運用網路之便捷性架設網站，建置公司及證券投資信託基金相關資訊，以利股東、投資人及利害關係人等參考。本公司網址為<https://www.pinebridge.com.tw>。

#### (七) 其他公司治理之相關資訊

1. 本公司隨時注意國內與國際公司治理制度之發展，據以檢討改進公司所建置之公司治理制度，以提昇公司治理成效。

2. 經理人及業務人員績效考核及酬金標準暨董事之酬金結構與制度辦法

(1) 本公司經理人、業務人員之績效考核及酬金標準，及董事之酬金結構與制度，是依證券投資信託事業證券投資顧問事業公司治理實務守則第26、41及42條、金管會核定通過之「證券投資信託事業基金經理人酬金核定守則」及公會訂定之「會員公司業務人員酬金制度遵行原則」訂定之。

(2) 本公司為單一法人股東，公司之董、監事皆為集團指派，董監酬勞由法人股東依公司政策決定支給。

(3) 經理人為總經理、董事總經理、資深副總經理、副總經理、分支機構經理人、基金經理人及全權委託投資經理人。

(4) 業務人員係指其酬金來自提供金融服務予客戶之人員。

(5) 本公司之績效考核及酬金結構如下：

- i. 績效考核制度與架構：
- 依工作職務設定不同工作目標(KPI)，惟每職務皆會納入一定比重之法令遵循與集團規範、主管機關相關法令及稽核缺失之改善作為年度目標。
  - 每年年底進行績效考核並訂定次年度KPI，主管依平日表現考核同仁績效，並依集團政策於年中與個別同仁檢討並視需要修訂KPI。
- ii. 酬金結構：
- 薪資：評估任用人之學、經歷背景，及參考市場薪資水準，給付合理薪資。基本薪資結構包含本薪以12個月計算之。
  - 獎金：本公司獎金分為績效考核獎金及業務獎金。在核發獎金時，會將是否有受懲處(包括但不限於口頭、e-mail、書面等)之情事列入考量。
    - **績效考核獎金**：依集團政策，獎金將考量當年度目標績效考核指標之達成情況決定年度獎金之總額。個人績效獎金則依個人績效表現(KPIs 達成情形，是否有被懲處等)由相關主管核決。
    - **業務獎金**：業務同仁依其目標達成狀況，同時會審視其是否有違反相關法令、自律規範、作業規定、集團規範、稽核缺失、客戶紛爭，確實執行客戶權益保護規定及服務品質及獎懲情形等項目而領取業務獎金。  
業務獎金制度應符合公會「會員公司業務人員酬金制度遵行原則」訂定，將業務人員之銷售行為列入前述「績效考核制度與架構」，明確規範業務人員不得有不當引導或暗示客戶列不實之適性評估，導致客戶申購與本身風險承受度不匹配之基金。若經查證業務人員有此行為者，會依本公司「獎懲辦法」之規定辦理。
    - **業務獎金計算標準**：公司業務獎金依業務性質分為直銷、通路及電話行銷三類，此三類型業務獎金的發放皆會考量業務同仁之銷售金融商品、對客戶服務品質之表現、是否落實辦理充分瞭解客戶及基金風險等級分類以符合適配原則(KYC & KYP)、是否有遵循相關法規及作業規範、是否確實執行客戶權益保護規定、保障措施與各項風險後再給予業務人員個人之獎金。
- (6) 本公司績效考核制度及獎酬制度會考量公司經營階層對未來證券市場整體環境、公司經營績效與累積盈餘狀況、未來營運展望及預期風險之評估狀況，作適時調整。並會定期審視制度之合理性，避免業務人員及基金經理人為追求酬金而從事逾越公司風險胃納或有損害投資人權益之虞的投資或交易行為，確保業務人員會客觀及公正的銷售金融商品或提供服務予客戶。
- (7) 本績效考核制度及獎酬制度經董事會核准後生效。

## (八) 董事、監察人之進修情形(2025.1.1-2025.9.30)

姓名	職稱	課程日期	課程名稱	課程類別	課程時數	主辦訓練機構
盧龍威	監察人	2025/3/19	解析股東會之爭議案例	在職訓練	3小時	中華民國公司經營暨永續發展協會
祈永寧	董事長	2025/3/28	Biannual Phase 1 -2025 - Cybersecurity Training Campaign	集團內訓	0.5小時	PB Investments
盧龍威	監察人	2025/3/28	Biannual Phase 1 -2025 - Cybersecurity Training Campaign	集團內訓	0.5小時	PB Investments
董俊男	董事	2025/3/28	Biannual Phase 1 -2025 - Cybersecurity Training Campaign	集團內訓	0.5小時	PB Investments
陳育伶	董事	2025/3/28	Biannual Phase 1 -2025 - Cybersecurity Training Campaign	集團內訓	0.5小時	PB Investments
董俊男	董事	2025/4/10	企業風險與 AI 運用風險管理-董事會與公司治理層級之監督責任	在職訓練	3小時	中華民國公司經營暨永續發展協會
陳育伶	董事	2025/4/10	企業風險與 AI 運用風險管理-董事會與公司治理層級之監督責任	在職訓練	3小時	中華民國公司經營暨永續發展協會
祈永寧	董事長	2025/5/15	勞資訴訟之避免與處理實務	在職訓練	3小時	中華民國公司經營暨永續發展協會
祈永寧	董事長	2025/6/13	Anti-Money Laundering 反洗錢與打擊資恐	集團內訓	0.5小時	PB Investments
祈永寧	董事長	2025/6/13	Anti-Corruption/Anti-Bribery 反貪腐	集團內訓	0.5小時	PB Investments
盧龍威	監察人	2025/6/13	Anti-Money Laundering 反洗錢與打擊資恐	集團內訓	0.5小時	PB Investments
盧龍威	監察人	2025/6/13	Anti-Corruption/Anti-Bribery 反貪腐	集團內訓	0.5小時	PB Investments
董俊男	董事	2025/6/13	Anti-Money Laundering 反洗錢與打擊資恐	集團內訓	0.5小時	PB Investments
董俊男	董事	2025/6/13	Anti-Corruption/Anti-Bribery 反貪腐	集團內訓	0.5小時	PB Investments
陳育伶	董事	2025/6/13	Anti-Money Laundering 反洗錢與打擊資恐	集團內訓	0.5小時	PB Investments
陳育伶	董事	2025/6/13	Anti-Corruption/Anti-Bribery 反貪腐	集團內訓	0.5小時	PB Investments
董俊男	董事	2025/7/1	反詐騙宣導課程	公司內訓	1小時	內政部警政署預防科
陳育伶	董事	2025/7/1	反詐騙宣導課程	公司內訓	1小時	內政部警政署預防科
祈永寧	董事長	2025/9/30	Creating Inclusive Workplace, Preventing Workplace Harassment	集團內訓	1小時	PB Investments
盧龍威	監察人	2025/9/30	Creating Inclusive Workplace, Preventing Workplace Harassment	集團內訓	1小時	PB Investments
董俊男	董事	2025/9/30	Creating Inclusive Workplace, Preventing Workplace Harassment	集團內訓	1小時	PB Investments
陳育伶	董事	2025/9/30	Creating Inclusive Workplace, Preventing Workplace Harassment	集團內訓	1小時	PB Investments

祈永寧	董事長	2025/9/30	Modern Slaving in Supply Chains	集團內訓	0.5小時	PB Investments
盧龍威	監察人	2025/9/30	Modern Slaving in Supply Chains	集團內訓	0.5小時	PB Investments
董俊男	董事	2025/9/30	Modern Slaving in Supply Chains	集團內訓	0.5小時	PB Investments
陳育伶	董事	2025/9/30	Modern Slaving in Supply Chains	集團內訓	0.5小時	PB Investments

四、本基金信託契約與開放式股票型基金定型化契約範本對照表

柏瑞亞太高股息證券投資信託基金信託契約與證券投資信託契約範本對照及說明

條	項	款	本證券投資信託契約	證券投資契約範本	說明
前言			<p>柏瑞證券投資信託股份有限公司(以下簡稱經理公司),為在中華民國境內發行受益憑證,募集<u>柏瑞亞太高股息證券投資信託基金</u>(以下簡稱本基金),與<u>臺灣中小企業銀行股份有限公司</u>(以下簡稱基金保管機構),依證券投資信託及顧問法及其他中華民國有關法令之規定,本於信託關係以經理公司為委託人、基金保管機構為受託人訂立本證券投資信託契約(以下簡稱本契約),以規範經理公司、基金保管機構及本基金受益憑證持有人(以下簡稱受益人)間之權利義務。經理公司及基金保管機構自本契約簽訂並生效之日起為本契約當事人。除經理公司拒絕申購人之申購外,申購人自申購並繳足全部價金之日起,成為本契約當事人</p>	<p>_____證券投資信託股份有限公司(以下簡稱經理公司),為在中華民國境內發行受益憑證,募集_____證券投資信託基金(以下簡稱本基金),與_____ (以下簡稱基金保管機構),依證券投資信託及顧問法及其他中華民國有關法令之規定,本於信託關係以經理公司為委託人、基金保管機構為受託人訂立本證券投資信託契約(以下簡稱本契約),以規範經理公司、基金保管機構及本基金受益憑證持有人(以下簡稱受益人)間之權利義務。經理公司及基金保管機構自本契約簽訂並生效之日起為本契約當事人。除經理公司拒絕申購人之申購外,申購人自申購並繳足全部價金之日起,成為本契約當事人。</p>	<p>說明經理公司、本基金及保管機構名稱。</p>
第一		二	<p>本基金：指為本基金受益人之利益,依本契約所設立之<u>柏瑞亞太高股息證券投資信託基金</u>,本基金包括以本基金購入之各項資產。</p>	<p>本基金：指為本基金受益人之利益,依本契約所設立之_____證券投資信託基金,本基金包括以本基金購入之各項資產。</p>	<p>明訂基金名稱。</p>
第一		三	<p>經理公司：指<u>柏瑞證券投資信託股份有限公司</u>,即依本契約及中華民國有關法令規定經理本基金之公司。</p>	<p>經理公司：指_____證券投資信託股份有限公司,即依本契約及中華民國有關法令規定經理本基金之公司。</p>	<p>明訂經理公司名稱。</p>
第一		四	<p>基金保管機構：指<u>臺灣中小企業銀行股份有限公司</u>,本於信託關係,擔任本契約受託人,依經理公司之運用指示從事保管、處分、收付本基金,並依證券投資信託及顧問法及本契約辦理相關基金保管業務之信託公司或兼營信託業務之銀行。</p>	<p>基金保管機構：指_____,本於信託關係,擔任本契約受託人,依經理公司之運用指示從事保管、處分、收付本基金,並依證券投資信託及顧問法及本契約辦理相關基金保管業務之信託公司或兼營信託業務之銀行。</p>	<p>明訂保管機構名稱。</p>
第一		十一	<p>與經理公司有利害關係之公司：指有下列情事之一者：</p>	<p>與經理公司有利害關係之公司：指有下列情事之一之公司：</p>	<p>文字酌作修正。</p>

條	項	款	本證券投資信託契約	證券投資契約範本	說明
第一		十二	營業日：指經理公司營業總公司所在縣市之銀行營業日。但本基金投資比重達本基金淨資產價值一定比例之投資所在國或地區之證券交易市場因例假日停止交易時，不在此限。前述所稱之「一定比例」應依最新公開說明書規定辦理。	營業日：指 <u>本國證券市場交易</u> 日。	為避免本基金投資之海外國家或地區之證券交易市場因例假日停止交易而無法公平計算資產價值，影響受益人權益，爰增訂營業日但書規定。
第一		十四	計算日：指經理公司依本契約規定，計算本基金淨資產價值之營業日。 <u>本基金投資外國之有價證券，每營業日之淨資產價值於該營業日投資所在國及地區交易完成後計算之。</u>	計算日：指經理公司依本契約規定，計算本基金淨資產價值之營業日。	修訂本基金受益權單位分為A類型新臺幣計價受益權單位、B類型新臺幣計價受益權單位、N類型新臺幣計價受益權單位、A類型人民幣計價受益權單位、B類型人民幣計價受益權單位及N類型人民幣計價受益權單位。
第一條		十五	(刪除)	<u>收益平準金：指自本基金成立日起，計算日之每受益權單位淨資產價值中，相當於原受益人可分配之收益金額。</u>	本基金之收益平準金不列入配息範圍故刪除之，以下項次調整。
第一		十八	證券集中保管事業：指依 <u>本基金投資所在國及地區法令規定，得辦理有價證券集中保管業務或類似業務之公司或機構。</u>	證券集中保管事業：指依法令規定得辦理有價證券集中保管業務之機構。	本基金得投資外國有價證券，文字酌作修正。
第一		十九	<u>國外受託保管機構：指依其與基金保管機構間委託保管契約暨本基金投資所在國或地區相關法令規定，受基金保管機構複委託，保管本基金國外資產之國外金融機構。</u>	(增列)	本基金得投資國外有價證券，爰訂定本契約之國外受託保管機構。
第一		二十	票券集中保管事業：依 <u>本基金投資所在國及地區法令規定得辦理票券集中保管業務之機構。</u>	票券集中保管事業：依法令規定得辦理票券集中保管業務之機構。	本基金得投資外國有價證券，文字酌作修正。
第一		二十一	證券交易所：指 <u>台灣證券交易所股份有限公司及投資所在國或地區證券交易所。</u>	證券交易所：指 <u>台灣證券交易所股份有限公司。</u>	本基金投資國內外有價證券，故修訂證券交易所定義。

條	項	款	本證券投資信託契約	證券投資契約範本	說明
第一		二十二	<u>店頭市場：指財團法人中華民國證券櫃檯買賣中心及金管會所核准投資之外國店頭市場。</u>	<u>證券櫃檯買賣中心：指財團法人中華民國證券櫃檯買賣中心。</u>	本基金投資國內外有價證券，故增加店頭市場之名詞並定義之。
第一		二十七	收益分配基準日：指經理公司為分配收益計算各分配收益類別每受益權單位可分配收益之金額，而訂定之計算標準日。	收益分配基準日：指經理公司為分配收益計算每受益權單位可分配收益之金額，而訂定之計算標準日。	明訂本基金各分配收益類別有收益分配。
第一		二十九	各類型受益權單位：指本基金所發行之各類型受益權單位，分為A類型新臺幣計價受益權單位、B類型新臺幣計價受益權單位、N9類型新臺幣計價受益權單位、N類型新臺幣計價受益權單位、A類型美元計價受益權單位、B類型美元計價受益權單位、N9類型美元計價受益權單位、N類型美元計價受益權單位、A類型人民幣計價受益權單位、B類型人民幣計價受益權單位、N9類型人民幣計價受益權單位及N類型人民幣計價受益權單位，A類型受益權單位(含新臺幣計價、美元計價及人民幣計價三類別)及N9類型受益權單位(含新臺幣計價、美元計價及人民幣計價三類別)不分配收益，B類型受益權單位(含新臺幣計價、美元計價及人民幣計價三類別)及N類型受益權單位(含新臺幣計價、美元計價及人民幣計價兩類別)均分配收益。	(增列)	本基金受益權單位分為A類型新臺幣計價受益權單位、B類型新臺幣計價受益權單位、N類型新臺幣計價受益權單位、N9類型新臺幣計價受益權單位、A類型美元計價受益權單位、B類型美元計價受益權單位、N9類型美元計價受益權單位、A類型人民幣計價受益權單位、B類型人民幣計價受益權單位、N9類型人民幣計價受益權單位及N類型人民幣計價受益權單位。
第一		三十	<u>A類型各計價類別受益權單位：係A類型新臺幣計價受益權單位、A類型美元計價受益權單位及A類型人民幣計價受益權單位之總稱。</u>	(增列)	明訂A類型各計價類別受益權單位之定義。
第一		卅一	<u>B類型各計價類別受益權單位：係B類型新臺幣計價受益權單位、B類型美元計價受益權單</u>	(增列)	明訂B類型各計價類別受益權單位之定義。

條	項	款	本證券投資信託契約	證券投資契約範本	說明
			<u>位及B類型人民幣計價受益權單位之總稱。</u>		
第一		卅二	<u>N9類型各計價類別受益權單位：係N9類型新臺幣計價受益權單位、N9類型美元計價受益權單位及N9類型人民幣計價受益權單位之總稱。</u>	(增列)	明訂N9類型各計價類別受益權單位之定義，以下款次依序調整。
第一		卅三	<u>N類型各計價類別受益權單位：係N類型新臺幣計價受益權單位、N類型美元計價受益權單位及N類型人民幣計價受益權單位之總稱。</u>	(增列)	明訂N類型各計價類別受益權單位之定義。
第一		卅四	<u>各分配收益類別受益權單位：指本基金所發行之各類型分配收益受益權單位，分為B類型新臺幣計價受益權單位、B類型美元計價受益權單位、B類型人民幣計價受益權單位、N類型新臺幣計價受益權單位、N類型美元計價受益權單位及N類型人民幣計價受益權單位。</u>	(增列)	明訂各分配收益類別受益權單位之定義。
第一		卅五	<u>新臺幣計價受益權單位：指A類型新臺幣計價受益權單位、B類型新臺幣計價受益權單位、N9類型新臺幣計價受益權單位及N類型新臺幣計價受益權單位之總稱。</u>	(增列)	明訂新臺幣計價受益權單位之定義。
第一		卅六	<u>外幣計價受益權單位：指A類型美元計價受益權單位、B類型美元計價受益權單位、N9類型美元計價受益權單位、N類型美元計價受益權單位、A類型人民幣計價受益權單位、B類型人民幣計價受益權單位、N9類型人民幣計價受益權單位及N類型人民幣計價受益權單位之總稱。</u>	(增列)	明訂外幣計價受益權單位之定義。
第一		卅七	<u>基準貨幣：指用以計算本基金淨資產價值之貨幣單位，本基金基準貨幣為新臺幣。</u>	(增列)	明訂基準貨幣之定義。

條	項	款	本證券投資信託契約	證券投資契約範本	說明
第一		卅八	<u>基準受益權單位：指用以換算各類型受益權單位，計算本基金總受益權單位數之依據，本基金基準受益權單位為新臺幣計價受益權單位。</u>	(增列)	明訂基準受益權單位之定義。
第二	一		本基金為股票型並分別以新臺幣計價、美元計價及人民幣計價之開放式基金，定名為柏瑞亞太高股息證券投資信託基金。	本基金為股票型之開放式基金，定名為(經理公司簡稱)(基金名稱)證券投資信託基金。	說明基金名稱與性質。
第二	二		本基金之存續期間為不定期限；本契約終止時，本基金存續期間即為屆滿。	本基金之存續期間為不定期限；本契約終止時，本基金存續期間即為屆滿。 <u>或本基金之存續期間為</u> ； <u>本基金存續期間屆滿或有本契約應終止情事時，本契約即為終止。</u>	本基金之存續期間為不定期限，爰刪除定型化契約部分文字。
第三	一		<u>本基金新臺幣計價受益權單位首次淨發行總面額最高為新臺幣壹佰億元，最低為新臺幣壹拾億元。每一新臺幣計價受益權單位面額為新臺幣壹拾元；外幣計價之受益權單位首次淨發行總面額最高為新臺幣壹佰億元其中：(一)美元計價受益權單位首次淨發行總面額最高為新臺幣柒拾億元，每一美元計價受益權單位面額為美元壹拾元；(二)人民幣計價受益權單位首次淨發行總面額最高為參拾億元，每一人民幣計價受益權單位面額為人民幣壹拾元。</u>	本基金首次淨發行總面額最高為新臺幣____元，最低為新臺幣____元(不低於最高淨發行總面額之十分之一，且不得低於新臺幣六億元)。每受益權單位面額為新臺幣壹拾元。淨發行受益權單位總數最高為____單位。經理公司募集本基金，經金管會核准或申報生效後，符合下列條件者，得辦理追加募集：	明訂本基金淨發行總面額及淨發行受益權單位總數。另配合本基金各類型受益權單位定義，修訂部分文字。另本基金係經主管機關核准後募集，爰酌修部分文字。
第三	一	二	(刪除)	申請(報)日前五個營業日平均已發行單位數占原申請核准或申報生效發行單位數之比率達百分之九十五以上。	本基金係經主管機關核准後募集，爰酌修文字。將有關追加募集條件部分移列至第三項。
第三	二		<u>各類型受益權單位每一受益權單位得換算為一基準受益權單位。有關本基金各類型受益權單位首次淨發行總數詳公開說明書。</u>	(增列)	明訂本基金各類型受益權單位與基準受益權單位之換算比率。

條	項	款	本證券投資信託契約	證券投資契約範本	說明
第三	三		<u>經理公司募集本基金，經金管會核准後，於符合法令所規定之條件時，得辦理追加募集。</u>	(增列)	原第三條第一項後段文字移列，並酌修文字，使經理公司於符合法令規定之條件時，得辦理追加募集。其後項次依序調整。
第三	四		本基金經金管會核准募集後，除法令另有規定外，應於核准通知函送達之日起三個月內開始募集，自募集日起三十天內應募足 <u>第一項規定之最低淨發行總面額</u> 。在上開期間內募集之受益憑證淨發行總面額已達最低淨發行總面額而未達 <u>第一項最高淨發行總面額</u> 部分，於上開期間屆滿後，仍得繼續發行受益憑證募集之。募足首次最低淨發行總面額、 <u>新臺幣計價受益權單位最高淨發行總面額或外幣計價受益權單位最高淨發行總面額</u> 後，經理公司應檢具清冊(包括受益憑證申購人姓名、受益權單位數及金額)及相關書件向金管會申報，追加發行時亦同。	本基金經金管會核准募集或申報生效後，自____年____月____日起開始募集，自募集日起三十天內應募足前項規定之最低淨發行總面額。在上開期間內募集之受益憑證淨發行總面額已達最低淨發行總面額而未達前項最高淨發行總面額部分，於上開期間屆滿後，仍得繼續發行受益憑證募集之。募足首次最低淨發行總面額及最高淨發行總面額後，經理公司應將其受益權單位總數報金管會，追加發行時亦同。	明訂本基金開始募集期間。另本基金係經主管機關核准後募集，爰酌修部分文字
第三	五		<u>受益權:</u> (一)本基金之各類型受益權，按各類型已發行受益權單位總數，平均分割。 (二)同類型每一受益權單位有同等之權利，即本金受償權、收益之分配權(限各分配收益類別受益權單位之受益人可享有之收益分配權)、受益人會議之表決權及其他依本契約或法令規定之權利。本基金追加募集發行之各類型受益權，亦享有與已發行同類型受益權單位相同權利。 (三)召開全體受益人會議或跨類型受益人會議時，各類型受益權單位數按本條第二項換算為基準受益權單位數，進行出席數及投票數之計算。	本基金之受益權，按已發行受益權單位總數，平均分割；每一受益權單位有同等之權利，即本金受償權、收益之分配權及其他依本契約或法令規定之權利。本基金追加募集發行之受益權，亦享有相同權利。	配合本基金受益權單位分為新臺幣計價、美元計價及人民幣計價類別，爰修訂文字，並增列召開全體或跨類型受益人會議時，各類型受益權單位數應換算為基準受益權單位數之規定。

條	項	款	本證券投資信託契約	證券投資契約範本	說明
第四	一		<u>本基金受益憑證分為下列各類型發行，即為A類型新臺幣計價受益憑證、B類型新臺幣計價受益憑證、N9類型新臺幣計價受益憑證、N類型新臺幣計價受益憑證、A類型美元計價受益憑證、B類型美元計價受益憑證、N9類型美元計價受益憑證、N類型美元計價受益憑證、A類型人民幣計價受益憑證、B類型人民幣計價受益憑證、N9類型人民幣計價受益憑證及N類型人民幣計價受益憑證。</u>	(增列)	配合本基金新增之各類型受益權單位，爰修訂文字。
第四	二		經理公司發行受益憑證，應經金管會之事先核准，於開始募集前於日報或依金管會所指定之方式辦理公告。本基金成立前，不得發行受益憑證，本基金受益憑證發行日至遲不得超過自本基金成立日起算三十日。	經理公司發行受益憑證，應經金管會之事先核准或生效後，於開始募集前於日報或依金管會所指定之方式辦理公告。本基金成立前，不得發行受益憑證，本基金受益憑證發行日至遲不得超過自本基金成立日起算三十日。	本基金係經主管機關核准後募集，爰酌修文字
第四	三		受益憑證分別表彰各類型受益權，各類型受益憑證所表彰之受益權單位數，以四捨五入之方式計算至小數點以下第一位。	受益憑證表彰受益權，每一受益憑證所表彰之受益權單位數，以四捨五入之方式計算至小數點以下第___位。受益人得請求分割受益憑證，但分割後換發之每一受益憑證，其所表彰之受益權單位數不得低於___單位。	明訂受益權單位數之計算及本基金採無實體發行，爰刪除有關受益憑證換發之規定。
第四	四		本基金各類型受益憑證均為記名式，採無實體發行，不印製實體受益憑證。	本基金受益憑證為記名式。	本基金採無實體發行，爰修訂本條文。
第四	八		(刪除) 其後項次依序挪前。	本基金除採無實體發行者，應依第十項規定辦理外，經理公司應於本基金成立日起三十日內依金管會規定格式及應記載事項，製作實體受益憑證，並經基金保管機構簽署後發行。	本基金採無實體發行，無印製實體受益憑證之需要，爰刪除之。以下項次調整。
第四	九		(刪除) 其後項次依序挪前。	經理公司應於本基金成立日起三十日內依金管會規定格式及應記載事項，製作實體受益憑證，並經基金保管機構簽署後	同上。

條	項	款	本證券投資信託契約	證券投資契約範本	說明
				<u>發行。</u>	
第四	八		本基金受益憑證發行日後，經理公司應於基金保管機構收足申購價金之日起，於七個營業日內以帳簿劃撥方式交付受益憑證予申購人。	本基金受益憑證發行日後，經理公司應於基金保管機構收足申購價金之日起，於七個營業日內依規定製作並交付受益憑證予申購人。	本基金採無實體發行，並以帳簿劃撥方式交付受益憑證，爰修正部分文字。
第四	九		<p>本基金受益憑證以無實體發行，應依下列規定辦理：</p> <p>(一) 經理公司發行受益憑證不印製實體證券，而以帳簿劃撥方式交付時，應依有價證券集中保管帳簿劃撥作業辦法及證券集中保管事業之相關規定辦理。</p> <p>(二) 本基金不印製表彰受益權之實體證券，免辦理簽證。</p> <p>(三) 本基金受益憑證全數以無實體發行，受益人不得申請領回實體受益憑證。</p> <p>(四) 經理公司與證券集中保管事業間之權利義務關係，依雙方簽訂之開戶契約書及開放式受益憑證款項收付契約書之規定。</p> <p>(五) 經理公司應將受益人資料送交證券集中保管事業登錄。</p> <p>(六) 受益人向經理公司或受益憑證銷售機構所為之申購，其受益憑證係登載於經理公司開設於證券集中保管事業之保管劃撥帳戶下之登錄專戶，或得指定其本人開設於經理公司及證券商之保管劃撥帳戶。登載於登錄專戶下者，其後請求買回，僅得向經理</p>	<p><u>本基金受益憑證以無實體發行時，應依下列規定辦理：</u></p> <p><u>(一) 經理公司發行受益憑證不印製實體證券，而以帳簿劃撥方式交付時，應依有價證券集中保管帳簿劃撥作業辦法及證券集中保管事業之相關規定辦理。</u></p> <p><u>(二) 本基金不印製表彰受益權之實體證券，免辦理簽證。</u></p> <p><u>(三) 本基金受益憑證全數以無實體發行，受益人不得申請領回實體受益憑證。</u></p> <p><u>(四) 經理公司與證券集中保管事業間之權利義務關係，依雙方簽訂之開戶契約書及開放式受益憑證款項收付契約書之規定。</u></p> <p><u>(五) 經理公司應將受益人資料送交證券集中保管事業登錄。</u></p> <p><u>(六) 受益人向經理公司或受益憑證銷售機構所為之申購，其受益憑證係登載於經理公司開設於證券集中保管事業之保管劃撥帳戶下之登錄專戶，或得指定其本人開設於證券商之保管劃撥帳戶。登載於登錄專戶下者，其後請求買回，僅得向經理公司或其指定代理買回機構為之。</u></p> <p><u>(七) 受益人向往來證券商所為之申購或買回，悉依證券集中保管事業所訂相關辦法之規定辦理。</u></p>	<p>本基金採無實體發行，並依實務作業修正相關處理辦法。其後項次調整。</p>

條	項	款	本證券投資信託契約	證券投資契約範本	說明
			公司或其指定代理買回機構為之。 (七) 受益人向往來證券商所為之申購或買回，悉依證券集中保管事業所訂相關辦法之規定辦理。		
第五	一		<u>投資人申購以新臺幣計價之受益權單位，申購價金應以新臺幣支付；申購以外幣計價受益權單位，申購價金應以外幣支付，並應依「外匯收支或交易申報辦法」之規定辦理結匯事宜，或亦得以其本人外匯存款戶轉帳支付申購價金。本基金各類型受益權單位每一受益權單位之申購價金，無論其類型，均包括發行價格及申購手續費，申購手續費由經理公司訂定。</u>	本基金每受益權單位之申購價金包括發行價格及申購手續費，申購手續費由經理公司訂定。	配合本基金增訂美元計價幣別，爰修訂文字。
第五	二		本基金各類型受益權單位每受益權單位之發行價格如下：	本基金每受益權單位之發行價格如下：	同上。
第五	二	一	本基金成立日前(不含當日)，各類型受益權單位每受益權單位之發行價格為新臺幣壹拾元。	本基金成立日前(不含當日)，每受益權單位之發行價格為新臺幣壹拾元。	同上
第五	二	二	本基金成立日起，各類型受益權單位每一受益權單位之發行價格為申購日當日該類型受益權單位每一受益權單位淨資產價值。但外幣計價受益權單位、N9類型新臺幣計價受益權單位及N類型新臺幣計價受益權單位首次銷售日當日之發行價格依其面額。	本基金成立日起，每受益權單位之發行價格為申購日當日每受益權單位淨資產價值。	明訂外幣計價受益權單位及N9類型新臺幣計價受益權單位之發行價格依其面額。
第五	三		本基金各類型受益權單位每一受益權單位之發行價格乘以申購單位數所得之金額為發行價額，發行價額歸本基金資產	本基金每受益權單位之發行價格乘以申購單位數所得之金額為發行價額，發行價額歸本基金資產。	同上。
第五	四		本基金各類型受益權單位之申購手續費(含遞延手續費)不列入本基金資產，每受益權單位之申購手續費(含遞延手續費)	本基金受益憑證申購手續費不列入本基金資產，每受益權單位之申購手續費最高不得超過發行價格之百分之二。本基金	配合經理公司政策修正手續費率(含遞延手續費)最高為發行價格之

條	項	款	本證券投資信託契約	證券投資契約範本	說明
			最高不得超過發行價格之百分之 <u>三</u> 。本基金各類型受益權單位之申購手續費(含遞延手續費)依最新公開說明書規定。	申購手續費依最新公開說明書規定。	百分之三。
第五	五		經理公司得指定各類型受益憑證銷售機構，代理銷售受益憑證。	經理公司得指定受益憑證銷售機構，代理銷售受益憑證。	同上。
第五	六		經理公司應依本基金各類型受益權單位之特性，訂定其受理本基金申購申請之截止時間，除能證明申購人係於受理截止時間前提出申購申請者外，逾時申請應視為次一營業日之交易。受理申購申請之截止時間，經理公司應確實嚴格執行，並應將該資訊載明於公開說明書、相關銷售文件或經理公司網站。申購人向經理公司申購者，應於申購當日將基金申購書件併同申購價金交付經理公司，申購人透過特定金錢信託方式申購基金者，應於申購當日將申請書件及申購價金交付銀行或證券商。除經理公司及經理公司所委任並以自己名義為投資人申購基金之基金銷售機構得收受申購價金外，其他基金銷售機構僅得收受申購書件，申購人應依該基金銷售機構之指示，將申購價金直接匯撥至基金保管機構設立之基金專戶。經理公司應以申購人申購價金進入基金專戶當日淨值為計算標準，計算申購單位數。但申購人以特定金錢信託方式申購新臺幣計價受益權單位，或於申購當日透過金融機構帳戶扣繳新臺幣計價受益權單位之申購款項時，金融機構如於受理申購或扣款之次一營業日上午十時前將申購價金匯撥至基金專戶者，或該等機構因依銀行法第四十七之三條	經理公司應依本基金之特性，訂定其受理本基金申購申請之截止時間，除能證明申購人係於受理截止時間前提出申購申請者外，逾時申請應視為次一營業日之交易。受理申購申請之截止時間，經理公司應確實嚴格執行，並應將該資訊載明於公開說明書、相關銷售文件或經理公司網站。申購人應於申購當日將基金申購書件併同申購價金交付經理公司或基金受益憑證銷售機構轉入基金帳戶。申購人透過銀行特定金錢信託方式申購基金，應於申購當日將申請書件及申購價金交付銀行。經理公司應以申購人申購價金進入基金帳戶當日淨值為計算標準，計算申購單位數。但申購人以特定金錢信託方式申購基金，或於申購當日透過金融機構帳戶扣繳申購款項時，金融機構如於受理申購或扣款之次一營業日上午十時前將申購價金匯撥至基金專戶者，亦以申購當日淨值計算申購單位數。受益人申請於經理公司不同基金之轉申購，經理公司應以該買回價款實際轉入所申購基金專戶時當日之淨值為計價基準，計算所得申購之單位數。	1.配合本基金受益權單位計價類別包含新臺幣、美元及人民幣，爰修訂文字。 2.依中華民國證券投資信託暨顧問商業同業公會證券投資信託基金募集發行銷售及其申購或買回作業程序第18條增訂文字。

條	項	款	本證券投資信託契約	證券投資契約範本	說明
			<p><u>設立之金融資訊服務事業跨行網路系統之不可抗力情事致申購款項未於受理申購或扣款之次一營業日上午十時前匯撥至基金專戶者，亦以申購當日淨值計算申購單位數；申購人以特定金錢信託方式申購外幣計價受益權單位或於申購當日透過金融機構帳戶扣繳申購外幣計價受益權單位之申購款項時，金融機構如已於受理申購或扣款之次一營業日上午十時前將申購價金指示匯撥，且於受理申購或扣款之次一營業日經理公司確認申購款項已匯入基金專戶或取得該金融機構提供已於受理申購或扣款之次一營業日上午十時前指示匯撥之匯款證明文件者，亦以申購當日淨值計算申購單位數。受益人申請於經理公司不同基金之轉申購，經理公司應以該買回價金實際轉入所申購基金專戶時當日之淨值為計價基準，計算所得申購之單位數。受益人申請買回基金並同時申請於次一營業日申購同一基金，經理公司得以該次一營業日之基金淨值為計價基準，計算所得申購之單位數。受益人申請於經理公司不同基金之轉申購，經理公司應以該買回價金實際轉入所申購基金專戶時當日之淨值為計價基準，計算所得申購之單位數。</u></p>		
第五	七		<p><u>受益人不得申請於經理公司同一基金或不同基金新臺幣計價受益權單位與外幣計價受益權單位間之轉換。</u></p>	(增列)	<p>1. 明訂轉申購之規定。 2. 其後項次調整。</p>
第五	九		<p>自募集日起三十日內，申購人每次申購之最低發行價額，A類型新臺幣計價受益權單位為新臺幣壹萬元整，B類型新臺幣</p>	<p>自募集日起_____日內，申購人每次申購之最低發行價額為新臺幣_____元整，前開期間之後，依最新公開說明書之</p>	<p>明訂募集期間之最低申購金額。</p>

條	項	款	本證券投資信託契約	證券投資契約範本	說明
			計價受益權單位為新臺幣參拾萬元整，前開期間之後，除經理公司同意外， <u>各類型受益權單位之最低發行價額</u> 依最新公開說明書之規定辦理。	規定辦理。	
第六	一		本基金之受益憑證採無實體發行，無需辦理簽證。	發行實體受益憑證，應經簽證。	本基金採無實體發行，爰修改相關文字。
第六	二		(刪除)	本基金受益憑證之簽證事項，準用「公開發行公司發行股票及公司債券簽證規則」規定。	同上。
第七	一		本基金之成立條件，為依本契約第三條 <u>第四項</u> 之規定，於開始募集日起三十天內募足最低淨發行總面額新臺幣壹拾億元整；	本基金之成立條件，為依本契約第三條第二項之規定，於開始募集日起三十天內募足最低淨發行總面額新臺幣_____元整；	明訂本基金成立之條件。
第八	二		受益憑證之轉讓，非經經理公司或其指定之事務代理機構將受讓人姓名或名稱、住所或居所記載於受益人名簿，不得對抗經理公司或基金保管機構。	受益憑證之轉讓，非將受讓人之姓名或名稱記載於受益憑證， <u>並將受讓人姓名或名稱、住所或居所記載於受益人名簿</u> ，不得對抗經理公司或基金保管機構。	本基金採無實體發行，爰刪除受益憑證記載之規定。
第九	一		本基金全部資產應獨立於經理公司及基金保管機構自有資產之外，並由基金保管機構本於信託關係，依經理公司之運用指示從事保管、處分、收付本基金之資產。本基金資產應以「臺灣中小企業銀行受託保管柏瑞亞太高股息證券投資信託基金專戶」名義，經金管會核准後登記之，並得簡稱為「柏瑞亞太高股息基金專戶」。經理公司及基金保管機構並應於 <u>外匯指定銀行依本基金計價幣別開立獨立之外匯存款專戶</u> 。但本基金於中華民國境外之資產，得依資產所在國或地區法令或基金保管機構與國外受託保管機構所訂契約辦理。	本基金全部資產應獨立於經理公司及基金保管機構自有資產之外，並由基金保管機構本於信託關係，依經理公司之運用指示從事保管、處分、收付本基金之資產。本基金資產應以「_____受託保管_____證券投資信託基金專戶」名義，經金管會核准或生效後登記之，並得簡稱為「_____基金專戶」。	明訂本基金專戶名稱，及投資所在國資產之登記方式。
第九	四	四	每次收益分配總金額獨立列帳後給付前所生之利息（僅各分	每次收益分配總金額獨立列帳後給付前所生之利息。	本基金受益權單位分為分配收益

條	項	款	本證券投資信託契約	證券投資契約範本	說明
			<u>配收益類別受益權單位之受益人可享有之收益分配</u> 。		與不分配收益兩類，各分配收益類別得享收益分配權。
第九	五		<u>因運用本基金所生之外匯兌換損益，由本基金承擔。</u>	(增列)	本基金之投資標的包含外國有價證券，故增加匯率損益承擔之規定，以下項次依序調整。
第十	一	五	除經理公司或基金保管機構有故意或未盡善良管理人之注意外，經理公司為經理本基金或基金保管機構為保管、處分、及收付本基金資產，對任何人為訴訟上或非訴訟上之請求所發生之一切費用（包括但不限於律師費），未由第三人負擔者，或經理公司依本契約第十二條第十二項規定，或基金保管機構依本契約第十三條第五項、第十二項及第十三項規定代為追償之費用（包括但不限於律師費），未由被追償人負擔者；	除經理公司或基金保管機構有故意或未盡善良管理人之注意外，經理公司為經理本基金或基金保管機構為保管、處分、及收付本基金資產，對任何人為訴訟上或非訴訟上之請求所發生之一切費用（包括但不限於律師費），未由第三人負擔者，或經理公司依本契約第十二條第十二項規定，或基金保管機構依本契約第十三條第四項、第十項及第十一項規定代為追償之費用（包括但不限於律師費），未由被追償人負擔者；	配合信託契約條項之變動而調整。
第十	一	七	<u>本基金財務報告之簽證或核閱費用(以依法令或依本契約規定應向受益人公告之財務報告為限，不含收益分配簽證報告或收益分配覆核報告)。</u>	(增列)	依金管會102年10月21日金管證投字第1020036747號函，業已核准將基金財務報告簽證或核閱費用列為基金應負擔費用，爰增訂此款，其後款次依序調整。
第十	二		本基金各類型受益權單位合計任一曆日淨資產價值低於新臺幣參億元時，除前項第(一)款至第(三)款及第(七)款所列出支及費用仍由本基金負擔外，其它支出及費用均由經理公司負擔。 <u>於計算前述各類型受益權</u>	本基金任一曆日淨資產價值低於新臺幣參億元時，除前項第(一)款至第(三)款所列出支及費用仍由本基金負擔外，其它支出及費用均由經理公司負擔。	因基金財務報告之簽證或核閱費用為依法每年應出具之年報而需支出之費用，性質上與第一款之必要費用及直接成

條	項	款	本證券投資信託契約	證券投資契約範本	說明
			<u>單位合計金額時，外幣計價受益權單位部分，應依第三十條第二項規定換算為新臺幣後，與新臺幣計價受益權單位合併計算。</u>		本相近，爰將其列入仍應由基金負擔之費用。
第十	四		本基金應負擔之費用，於計算每受益權單位淨資產價值、收益分配（ <u>僅各分配收益類別</u> 受益權單位之受益人可享有之收益分配）或其他必要情形時，應按各類型受益權單位個別之投資情形與受益權單位數之比例，分別計算各類型受益權單位應負擔之支出及費用。各類型受益權單位應負擔之支出及費用，依最新公開說明書之規定辦理。	(增列)	本基金受益權單位分為分配收益與不分配收益兩類，故增訂各類型受益權單位應個別計算應負擔之費用。
第十一	一	二	收益分配權， <u>僅各分配收益類別</u> 受益權單位之受益人得享有並行使本款收益分配權。	收益分配權。	本基金受益權單位分為分配收益與不分配收益兩類，B類型及N類型得享收益分配權。
第十一	二		受益人得於經理公司或基金保管機構之營業時間內，請求閱覽本契約最新修訂本，並得索取下列資料： (一)本契約之最新修訂本影本。經理公司或基金保管機構得收取工本費。 (二)本基金之最新公開說明書。 (三)本基金之最近二年度（未滿二會計年度者，自本基金成立日起）之年報。	受益人得於經理公司或基金保管機構之營業時間內，請求閱覽本契約最新修訂本，並得索取下列資料： (一)本契約之最新修訂本影本。經理公司或基金保管機構得收取工本費。 (二)本基金之最新公開說明書。 (三)本基金之最近二年度（未滿二會計年度者，自本基金成立日起）之 <u>全部季報、年報</u> 。	現行公開說明書係採按季更新之方式，故而最新一季之季報已載於公開說明書中，為免基金作業實務之困擾及增加經理公司之負擔，爰刪除有關受益人得向經理公司申請季報之規定。
第十二	三		經理公司對於本基金資產之取得及處分有決定權，並應親自為之，除金管會另有規定外，不得複委任第三人處理。但經理公司行使其他本基金資產有關之權利，必要時得要求基金保管機構、 <u>國外受託保管機構或其代理人</u> 出具委託書或提供協助。經理公司就其他本基金	經理公司對於本基金資產之取得及處分有決定權，並應親自為之，除金管會另有規定外，不得複委任第三人處理。但經理公司行使其他本基金資產有關之權利，必要時得要求基金保管機構出具委託書或提供協助。經理公司就其他本基金資產有關之權利，得委任或複委	本基金投資海外，故增列「國外受託保管機構或其代理人」得受經理公司之委託，行使其他本基金資產有關之權利。

條	項	款	本證券投資信託契約	證券投資契約範本	說明
			資產有關之權利，得委任或複委任基金保管機構、 <u>國外受託保管機構</u> 或律師或會計師行使之；委任或複委任律師或會計師行使權利時，應通知基金保管機構。	任基金保管機構或律師或會計師行使之；委任或複委任律師或會計師行使權利時，應通知基金保管機構。	
第十二	四		經理公司在法令許可範圍內，就本基金有指示基金保管機構及 <u>國外受託保管機構</u> 之權，並得不定期盤點檢查本基金資產。經理公司並應依其判斷、金管會之指示或受益人之請求，在法令許可範圍內，採取必要行動，以促使基金保管機構依本契約規定履行義務。	經理公司在法令許可範圍內，就本基金有指示基金保管機構之權，並得不定期盤點檢查本基金資產。經理公司並應依其判斷、金管會之指示或受益人之請求，在法令許可範圍內，採取必要行動，以促使基金保管機構依本契約規定履行義務。	本基金投資海外，故增列「 <u>國外受託保管機構</u> 」之規定。
第十二	六		經理公司應於本基金開始募集三日前，或追加募集核准函送達之日起三日內，及公開說明書更新或修正後十日內，將公開說明書電子檔案向金管會指定之資訊申報網站進行傳輸。	經理公司應於本基金開始募集三日前，或追加募集核准或 <u>生效</u> 函送達之日起三日內，及公開說明書更新或修正後十日內，將公開說明書電子檔案向金管會指定之資訊申報網站進行傳輸。	本基金係經主管機關核准後募集，爰酌修部分文字。
第十二	八		經理公司必要時得修正公開說明書，並公告之，除下列第二款至第四款向同業公會申報外，其餘款項應向金管會報備： (一)(略) (二)(略) (三)申購手續費(含 <u>遞延手續費</u> )。 (四)(略) (五)(略) (六)(略)	經理公司必要時得修正公開說明書，並公告之，除下列第二款至第四款向同業公會申報外，其餘款項應向金管會報備： (一)(略) (二)(略) (三)申購手續費。 (四)(略) (五)(略) (六)(略)	配合本基金新增遞延手續費之N類型各計價類別受益權單位，爰修訂文字。
第十二	九		經理公司就證券之買賣交割或其他投資之行為，應符合 <u>投資所在國或地區</u> 證券市場之相關法令，經理公司並應指示其所委任之證券商，就為本基金所為之證券投資，應以符合 <u>投資所在國或地區</u> 證券市場買賣交割實務之方式為之。	經理公司就證券之買賣交割或其他投資之行為，應符合 <u>中華民國</u> 證券市場之相關法令，經理公司並應指示其所委任之證券商，就為本基金所為之證券投資，應以符合 <u>中華民國</u> 證券市場買賣交割實務之方式為之。	本基金投資範圍及於海外，故增列交割及投資應符投資標的所在國之相關法令。
第十二	十二		經理公司得依本契約第十六條規定請求本基金給付報酬，並依有關法令及本契約規定行使權利及負擔義務。經理公司對於因	經理公司得依本契約第十六條規定請求本基金給付報酬，並依有關法令及本契約規定行使權利及負擔義務。經理公司對	本基金投資外國有價證券，故增訂保管機構與國外受託保管機構間

條	項	款	本證券投資信託契約	證券投資契約範本	說明
			可歸責於基金保管機構或國外受託保管機構之事由致本基金及(或)受益人所受之損害不負責任，但經理公司應代為追償。	於因可歸責於基金保管機構之事由致本基金及(或)受益人所受之損害不負責任，但經理公司應代為追償。	之基本權利義務。
第十二	十九		本基金各類型受益權單位合計淨資產價值低於新臺幣貳億元時，經理公司應將淨資產價值及受益人人數告知申購人。於計算前述各類型受益權單位合計金額時，外幣計價受益權單位部分，應依第三十條第二項規定換算為新臺幣後，與新臺幣計價受益權單位合併計算。	本基金各類型受益權單位合計淨資產價值低於等值新臺幣參億元時，經理公司應將淨資產價值及受益人人數告知申購人。	依金融監督管理委員會證券期貨局107年12月26日證期(投)字第1070338738號函調降本基金各類型受益權單位合計淨資產價值之告知門檻為新臺幣貳億元。 另配合本基金分為各類型受益權單位，爰修訂文字，另明訂各類型受益權單位於計算合計金額時，均以新臺幣作為基準貨幣。
第十二	二十一		經理公司應於本基金公開說明書中揭露： (一)「 <u>本基金受益權單位分別以新臺幣、美元或人民幣為計價貨幣。</u> 」等內容。 (二) <u>本基金各類型受益權單位之幣別、面額及各類型受益權單位與基準受益權單位之換算比率。</u>	(增列)	配合本基金分為新臺幣、美元及人民幣計價類別，爰明訂經理公司之揭露義務及內容。
第十三	二		基金保管機構應依證券投資信託及顧問法相關法令、 <u>本基金在國外之資產所在國有關法令</u> 、本契約之規定暨金管會之指示，以善良管理人之注意義務及忠實義務，辦理本基金之開戶、保管、處分及收付本基金之資產及 <u>各分配收益類別受益權單位</u> 可分配收益專戶之款項，除本契約另有規定外，不得為自己、其代理人、代表人、受僱人或任何第三人謀取利益。其代理人、代表	基金保管機構應依證券投資信託及顧問法相關法令、本契約之規定暨金管會之指示，以善良管理人之注意義務及忠實義務，辦理本基金之開戶、保管、處分及收付本基金之資產及 <u>本基金</u> 可分配收益專戶之款項，除本契約另有規定外，不得為自己、其代理人、代表人、受僱人或任何第三人謀取利益。其代理人、代表人或受僱人履行本契約規定之義務，有故意	本基金投資外國有價證券，故增訂保管機構應遵守投資所在國證券市場相關法令之規定。另本基金僅各分配收益類別受益權單位可分配收益，故酌修部分文字。

條	項	款	本證券投資信託契約	證券投資契約範本	說明
			人或受僱人履行本契約規定之義務，有故意或過失時，基金保管機構應與自己之故意或過失，負同一責任。基金保管機構因故意或過失違反法令或本契約約定，致生損害於本基金之資產者，基金保管機構應對本基金負損害賠償責任。	或過失時，基金保管機構應與自己之故意或過失，負同一責任。基金保管機構因故意或過失違反法令或本契約約定，致生損害於本基金之資產者，基金保管機構應對本基金負損害賠償責任。	
第十三	四		<p><u>基金保管機構得委託國外金融機構為本基金國外受託保管機構，與經理公司指定之國外證券經紀商進行國外證券買賣交割手續，並保管本基金存放於國外之資產，及行使與該資產有關之權利。基金保管機構對國外受託保管機構之選任、監督及指示，依下列規定為之：</u></p> <p><u>(一) 基金保管機構對國外受託保管機構之選任，應經經理公司同意。</u></p> <p><u>(二) 基金保管機構對國外受託保管機構之選任或指示，因故意或過失而致本基金生損害者，應負損害賠償責任。</u></p> <p><u>(三) 國外受託保管機構如因解散、停業、歇業、撤銷或廢止許可或其他事由而不能繼續保管本基金國外資產者，基金保管機構應即覓適格之國外受託保管機構。國外受託保管機構之更換，應經經理公司同意。</u></p>	(增列)	本基金投資外國有價證券，故增訂保管機構與國外受託保管機構間之基本權利義務。其後項次依序調整。
第十三	六		<u>基金保管機構依本契約規定應履行之責任與義務，如委由國外受託保管機構處理者，基金保管機構就國外受託保管機構之故意或過失，應與自己之故意或過失負同一責任，如因而損害本基金之資產時，基金保管機構應負損害賠償責任。</u>	(增列)	明定保管機構對國外受託保管機構之故意或過失應負之責任。
第十三	七		基金保管機構得依證券投資信託及顧問法及其他 <u>投資所在國或地區證券市場</u> 相關法令之規定，複委任證券集中保管事業代	基金保管機構得依證券投資信託及顧問法及其他相關法令之規定，複委任證券集中保管事業代為保管本基金購入之有價	本基金投資外國有價證券，故修訂部分文字。

條	項	款	本證券投資信託契約	證券投資契約範本	說明
			為保管本基金購入之有價證券並履行本契約之義務，有關費用由基金保管機構負擔。	證券並履行本契約之義務，有關費用由基金保管機構負擔。	
第十三	八		<u>基金保管機構應依經理公司提供之收益分配數據，擔任本基金各分配收益類別受益權單位收益分配之給付人，執行收益分配之事務。</u>	基金保管機構應依經理公司提供之收益分配數據，擔任本基金收益分配之給付人與扣繳義務人，執行收益分配之事務。	本基金受益權單位分為分配收益與不分配收益兩類，各分配收益類別得享收益分配權，爰酌修部分文字。又配合所得稅法第89條之一，應以經理公司為扣繳義務人。
第十三	九	一 4	<u>給付依本契約應分配予各分配收益類別受益權單位之受益人之可分配收益。</u>	給付依本契約應分配予受益人之可分配收益。	本基金受益權單位分為分配收益與不分配收益兩類，各分配收益類別得享收益分配權。
第十三	九	二	於本契約終止，清算本基金時，依 <u>各類型</u> 受益權比例分派予受益人其所應得之資產。	於本契約終止，清算本基金時，依受益權比例分派予受益人其所應得之資產。	配合本基金分為新臺幣、美元及人民幣計價類別，爰修訂文字。
第十三	十一		基金保管機構應將其所知經理公司違反本契約或有關法令之事項，或有違反之虞時，通知經理公司應依本契約或有關法令履行其義務，其有損害受益人權益之虞時，應即向金管會申報，並抄送同業公會。但非因基金保管機構之故意或過失而不知者，不在此限。 <u>基金保管機構如認為國外受託保管機構違反國外保管契約或明確知悉其違反本基金在國外資產所在地國家有關法令規定時，應為必要之處置及通知經理公司。</u>	基金保管機構應將其所知經理公司違反本契約或有關法令之事項，或有違反之虞時，通知經理公司應依本契約或有關法令履行其義務，其有損害受益人權益之虞時，應即向金管會申報，並抄送同業公會。但非因基金保管機構之故意或過失而不知者，不在此限。	要求保管機關於國外受託保管機關違反相關法規時，為必要之處置並通知經理公司。
第十三	十五		基金保管機構及國外受託保管機構除依法令規定、金管會指示或本契約另有訂定外，不得將本基金之資料訊息及其他保管事務有關之內容提供予他人。其董	基金保管機構除依法令規定、金管會指示或本契約另有訂定外，不得將本基金之資料訊息及其他保管事務有關之內容提供予他人。其董事、監察人、	本基金投資外國有價證券，故增列國外受託保管機構之行為限制。

條	項	款	本證券投資信託契約	證券投資契約範本	說明
			事、監察人、經理人、業務人員及其他受僱人員，亦不得以職務上所知悉之消息從事有價證券買賣之交易活動或洩露予他人。	經理人、業務人員及其他受僱人員，亦不得以職務上所知悉之消息從事有價證券買賣之交易活動或洩露予他人。	
第十四	一	一至三	<p>經理公司應以分散風險、確保基金之安全，並積極追求長期之投資利得及維持收益之安定為目標。以誠信原則及專業經營方式，將本基金投資於<u>中華民國及亞太地區(不包括日本)之有價證券</u>。並依下列規範進行投資：</p> <p>(一) 本基金投資於<u>中華民國之上市與上櫃之股票(含承銷股票)、指數股票型基金(ETF)、存託憑證、公債、公司債(含次順位公司債)、可轉換公司債、金融債券(含次順位金融債券)、國際金融組織債券、依不動產證券化條例募集之封閉型不動產投資信託基金受益證券或不動產資產信託受益證券</u>。</p> <p>(二) 本基金投資之外國有價證券，以在<u>澳洲、紐西蘭、大陸地區、香港、韓國、馬來西亞、新加坡、泰國、印度、印尼、菲律賓、巴基斯坦、越南等國證券集中交易市場及於上述國家或地區內經金管會核准之店頭市場交易之股票(含承銷股票)、指數股票型基金(ETF)、存託憑證(包含上述國家發行但於美國、英國及盧森堡等國證券集中交易市場、美國店頭市場所交易之存託憑證)、不動產證券化商品，或符合金管會規定的評等之一定等級，由國家或機構所保證或發行之債券</u>。如有關法令或相關規定修改者依修正後的規定。所謂「不動產證券化商品」，係指外國之<u>權益型不動產證券化商品</u>，包括<u>不動產投資信託普通股(REIT Common Equity)、不動產投資信託特別股(REIT Preferred Equity)、不動產資產</u></p>	<p>經理公司應以分散風險、確保基金之安全，並積極追求長期之投資利得及維持收益之安定為目標。以誠信原則及專業經營方式，將本基金投資於_____。</p> <p>。並依下列規範進行投資：          本基金投資於_____之上市上櫃股票為主。原則上，本基金自成立日起<u>三個月</u>後，投資於股票之總額不低於本基金淨資產價值之百分之七十(含)。</p>	載明本基金之投資方針及範圍並調整款次。

條	項	款	本證券投資信託契約	證券投資契約範本	說明
			<p><u>信託 (Real Estate Asset Trust) 及其它不動產證券化之相關有價證券。對於部分國家尚未將不動產證券化之相關有價證券予以命名者，本基金以NAREIT (National Association of Real Estate Investment Trusts) 之歸類為依據。若NAREIT將其歸為等同REITs 之不動產證券化之有價證券，本基金將投資於該等不動產證券化之相關有價證券。</u></p> <p><u>(三) 原則上，本基金自成立日起六個月後，投資於國內外之股票(含承銷股票)、存託憑證之總額不低於本基金淨資產價值之百分之七十 (含)；投資於國內之資產總額 (含國內流動資產部位) 不低於本基金淨資產價值之百分之十；投資外國股票(含承銷股票)、存託憑證之總額不得低於本基金淨資產價值之百分之六十；投資於高股息股票不得低於本基金淨資產價值之百分之六十，而「高股息股票」係指股利率(股息÷股價)高於市場平均水準之股票，「市場平均水準」意指過去十二個月投資所在國家或地區證券市場股票之平均股利率。</u></p>		
第十四	一	四	<p>但依經理公司之專業判斷，在特殊情形下，為分散風險、確保基金安全之目的，得不受前述投資比例之限制。所謂特殊情形，係指<u>本契約終止前一個月，或同時有三國以上或投資達本基金淨資產價值之百分之二十以上之國家之證券交易所或店頭市場發布之發行量加權股價指數有下列情形之一起，迄恢復正常後一個月止：</u></p> <p><u>(1) 最近五個營業日(含當日)股價指數累計漲跌幅達十%以上(含本數)；</u></p> <p><u>(2) 最近三十個營業日(含當日)股價指數累計漲跌幅達二十%以上(含本數)。</u></p>	<p>但依經理公司之專業判斷，在特殊情形下，為分散風險、確保基金安全之目的，得不受前述投資比例之限制。所謂特殊情形，係指<u>本基金信託契約終止前一個月，或證券交易所或證券櫃檯中心發布之發行量加權股價指數有下列情形之一起，迄恢復正常後一個月止：</u></p> <p><u>1.最近六個營業日(不含當日)股價指數累計漲幅或跌幅達百分之十以上(含本數)。</u></p> <p><u>2.最近三十個營業日(不含當日)股價指數累計漲幅或跌幅達百分之二十以上(含本數)。</u></p>	<p>明訂經理公司得保持本基金之資產之方式、應符合之比率及特殊情形之定義。</p>

條	項	款	本證券投資信託契約	證券投資契約範本	說明
第十四	一	五	俟前款特殊情形結束後三十個營業日內，經理公司應立即調整，以符合 <u>本項第三款</u> 之比例限制。	俟前款特殊情形結束後三十個營業日內，經理公司應立即調整，以符合 <u>第一款</u> 之比例限制。	配合款次調整，爰予修正。
第十四	三		經理公司運用本基金為上市或上櫃有價證券投資，除法令另有規定外，應委託 <u>投資所在國或地區</u> 之證券經紀商，在集中交易市場或證券商營業處所，為現款現貨交易，並指示基金保管機構辦理交割。	經理公司運用本基金為上市或上櫃有價證券投資，除法令另有規定外，應委託證券經紀商，在集中交易市場或證券商營業處所，為現款現貨交易，並指示基金保管機構辦理交割。	本基金投資標的包括國內外有價證券，故增列投資所在國或地區之文字。
第十四	四		經理公司依前項規定委託 <u>國內外</u> 證券經紀商交易時，得委託與經理公司、基金保管機構或 <u>國外</u> 受託保管機構有利害關係並具有證券經紀商資格者或基金保管機構之經紀部門為之，但支付該證券經紀商之佣金不得高於 <u>投資所在國或地區當地</u> 一般證券經紀商。	經理公司依前項規定委託證券經紀商交易時，得委託與經理公司、基金保管機構有利害關係並具有證券經紀商資格者或基金保管機構之經紀部門為之，但支付該證券經紀商之佣金不得高於一般證券經紀商。	本基金投資標的包括國內外有價證券，故增列投資所在國或地區之文字。
第十四	六		經理公司得運用本基金，從事 <u>衍生自股價指數、股票、存託憑證、指數股票型基金(ETF)所衍生之期貨或選擇權等證券相關商品之交易</u> 。但須符合金管會「 <u>證券投資信託事業運用證券投資信託基金從事證券相關商品交易應行注意事項</u> 」及其他金管會之相關規定。	經理公司得運用本基金，從事 <u>_____</u> 等證券相關商品之交易。	說明經理公司得為避險操作之目的，運用本基金從事之證券相關商品交易。
第十四	七	十五	投資於基金受益憑證之總金額，不得超過本基金淨資產價值之百分之二十；	投資於基金受益憑證之總金額，不得超過本基金淨資產價值之百分之十；	配合基金管理辦法第10條第1項第11款規定修訂。
第十四	七	十六	投資於任一基金之受益權單位總數，不得超過被投資基金已發行受益權單位總數之百分之十；所經理之全部證券投資信託基金投資於任一基金受益權單位總數，不得超過被投資基金已發行受益權單位總數之百分之二十；	所經理之全部證券投資信託基金投資於任一基金受益權單位總數，不得超過被投資基金已發行受益權單位總數之百分之十；	配合基金管理辦法第10條第1項第12款規定修訂。
第十四	七	二十三	(刪除)	投資於任一受託機構或特殊目的公司發行之受益證券或資產基礎證券之總額，不得超過該受託機構或特殊目的公司該次(如有分券指分券後)發行之	本基金不投資資產證券化商品，爰予刪除並調整款次。

條	項	款	本證券投資信託契約	證券投資契約範本	說明
				受益證券或資產基礎證券總額之百分之十；亦不得超過本基金淨資產價值之百分之十。上開受益證券或資產基礎證券應符合金管會所規定之信用評等等級以上；	
第十四	七	二十四	(刪除)	投資於任一創始機構發行之股票、公司債、金融債券及將金融資產信託與受託機構或讓與特殊目的公司發行之受益證券或資產基礎證券之總金額，不得超過本基金淨資產價值之百分之十。上開受益證券或資產基礎證券應符合金管會所規定之信用評等等級以上；	同上
第十四	七	二十五	(刪除)	經理公司與受益證券或資產基礎證券之創始機構、受託機構或特殊目的公司之任一機構具有證券投資信託基金管理辦法第十一條所稱利害關係公司之關係者，經理公司不得運用證券投資信託基金投資於該受益證券或資產基礎證券；	同上
第十四	七	二十九	本項第八款之次順位公司債、第十款無擔保公司債、第二十一款次順位金融債券及第二十三款依不動產證券化條例募集之不動產投資信託基金受益證券及第二十四款不動產資產信託受益證券，應符合下列信用評等規定： <u>經Standard &amp; Poor's Corporation評定，債務發行評等達BBB級(含)以上。</u> <u>經Moody's Investors Service評定，債務發行評等達Baa2級(含)以上。</u> <u>經Fitch Ratings Ltd.評定，債務發行評等達BBB級(含)以上。</u>	(增列)	明訂次順位公司債、無擔保公司債及次順位金融債券等應符合之信用評級。
第十四	七	三十	投資於不動產投資信託特別股之總金額，不得超過本基金淨資產價值之百分之十，上開不動產投資信託特別股應符合前述第二十九款之信用評等；	(增列)	
第十四	八		前項第(八)至第(十二)款、第(十四)至第(十七)款、第(二十)至第(二十六)款、第	前項第(八)至第(十二)款、第(十四)至第(十七)款、第(二十)至第(二十四)款	配合前述款次及內容調整。

條	項	款	本證券投資信託契約	證券投資契約範本	說明
			<u>(二十八)款至第(二十九)款規定金額、比例、信用評等之限制，如因有關法令或相關規定修正者，從其規定。</u>	<u>及第(二十六)款至第(二十九)款規定比例之限制，如因有關法令或相關規定修正者，從其規定。</u>	
第十四	十		<u>經理公司得為避險之目的，從事換匯、遠期外匯、換匯換利交易及新台幣對外幣間匯率選擇權及外幣間匯率避險等交易(Proxy hedge) (含換匯、遠期外匯、換匯換利及匯率選擇權)，並應符合中華民國中央銀行或金管會之相關規定，如因有關法令或相關規定修改者，從其規定。</u>	(增列)	增訂匯兌避險方式。
第十四	十一		<u>本基金所從事之外幣間匯率選擇權及外幣間匯率避險交易係以直接購買銀行等依當地政府法令得從事外匯買賣業務之金融機構所提供之二種外幣間或一籃子(Proxy basket hedge)外幣間之遠期外匯或選擇權來進行。</u>	(增列)	同上。
第十四	十二		<u>本基金於從事遠匯或換匯交易之操作時，其金額與期間，不得超過以外國貨幣計價資產之價位與期間。</u>	(增列)	同上。
第十五	一至		<u>本基金A類型各計價類別受益權單位及N9類型各計價類別受益權單位之收益全部併入基金資產，不予分配。</u> <u>二、本基金B類型新臺幣計價受益權單位投資中華民國以外地區所得之現金股利、利息收入及中華民國境內外投資所得之已實現資本利得扣除資本損失(包括已實現及未實現之資本損失)，並扣除本基金B類型新臺幣計價受益權單位應負擔之各項成本費</u>	<u>一、本基金投資所得之現金股利、利息收入、已實現盈餘配股之股票股利面額部分、收益平準金、已實現資本利得扣除資本損失(包括已實現及未實現之資本損失)及本基金應負擔之各項成本費用後，為可分配收益。</u> <u>二、基金收益分配以當年度之實際可分配收益餘額為正數方得分配。本基金每受益權</u>	本基金受益權單位分為分配收益與不分配收益兩類，各分配收益類別得享收益分配權。另修訂本基金之收益分配方式及策略。
			<u>用後，為B類型新臺幣計價受益權單位之可分配收益。上述可分配收益由經理公司依下列二方式分配之：</u> <u>(一)每月分配收益：經理公司</u>	<u>單位之可分配收益低於會計年度結束日每受益權單位淨資產價值百分之</u> <u>，經理公司不予分配，如每受益權單位之可分配</u>	

條	項	款	本證券投資信託契約	證券投資契約範本	說明
			<p>得依下列方式分別計算該月份可分配收益之金額，並得視該月份之收益情況，選擇其中之一之計算所得收益，決定應分配之收益金額，依本條第五項規定之時間進行收益分配，惟若二種計算結果均無可分配收益時，經理公司即不進行分配；</p> <p>1. 本基金 B 類型新臺幣計價受益權單位投資於中華民國以外所得之現金股利及利息收入為該月份可分配收益之金額；</p> <p>2. 本基金 B 類型新臺幣計價受益權單位投資於中華民國以外所得之現金股利、利息收入，另加計中華民國境內外投資所得之已實現資本利得扣除資本損失(包括已實現及未實現之資本損失)及本基金 B 類型新臺幣計價受益權單位應負擔之各項成本費用後，為可分配收益之金額。</p> <p>(二) 每年度分配收益：就本基金 B 類型新臺幣計價受益權單位之已實現資本利得扣除資本損失(包括已實現及未實現之資本損失)及本基金 B 類型新臺幣計價受益權單位應負擔之各項成本費用後，為可分配收益之金額，經理公司得按當年度之收益情況，決定應分配之收益金額，依本條第五項規定之時間進行收益分配。</p> <p>三、除 B 類型新臺幣計價受益權單位外，本基金其餘各分配類別受益權單位之可分配收益來源如下，經理公司應按月就下列收益來源決定分配金額，並於決定分配金額後，依本條第五項規定之時間進行收益分配：</p> <p>(一) 除 B 類型新臺幣計價受益權單位外，就本基金其餘各分配收益類別受益權單位之投資中華民國以外所得之現金股利、利息收入、子基金收益分配與其他收入，經理公司得分別依各該類型受益權單位之孳息收入之情況，決定應分配之金額。</p> <p>(二) 除 B 類型新臺幣計價受益權</p>	<p>收益超過會計年度結束日每受益權單位淨資產價值百分之 時，其超過部分併入以後年度之可分配收益。如投資收益之實現與取得有年度之間隔，或已實現而取得有困難之收益，於取得時分配之。</p> <p>三、本基金可分配收益之分配，應於該會計年度結束後，翌年 月第 個營業日分配之，停止變更受益人名簿記載期間及分配基準日由經理公司於期前公告。</p> <p>四、可分配收益，應經金管會核准辦理公開發行公司之簽證會計師查核簽證後，始得分配。</p> <p>五、每次分配之總金額，應由基金保管機構以「 基金可分配收益專戶」之名義存入獨立帳戶，不再視為本基金資產之一部分，但其所生之孳息應併入本基金。</p> <p>六、可分配收益依收益分配基準日發行在外之受益權單位總數平均分配，收益分配之給付應以受益人為受款人之記名劃線禁止背書轉讓票據或匯款方式為之，經理公司並應公告其計算方式及分配之金額、地點、時間及給付方式。</p>	

條	項	款	本證券投資信託契約	證券投資契約範本	說明
			<p><u>單位外，就本基金其餘各分配收益類別受益權單位投資中華民國以外之有價證券所得之已實現資本利得扣除資本損失（包括其已實現及未實現之資本損失）及本基金應負擔之各項成本費用屬於各該類型受益權單位應負擔者後之可分配收益為正數時，決定應分配之金額。</u></p> <p><u>(三)除 B 類型新臺幣計價受益權單位外，可歸屬於各分配收益類別受益權單位並於中華民國以外</u> <u>所為之外幣間匯率避險交易所衍生之已實現資本利得扣除資本損失(包括已實現及未實現之資本損失)為正數時，亦為各該</u> <u>類</u> <u>型受益權單位之可</u> <u>分配收益，並由經理公司決定應</u> <u>分配之金額。</u></p> <p><u>四、N 類型新臺幣計價受益權單位、B 類型美元計價受益權單位、N 類型美元計價受益權單位、B 類型人民幣計價受益權單位及 N 類型人民幣計價受益權單位其可分配收益情形，經理公司依收益之情況自行決定分配之金額或不予分配。前述分配之金額可超出該類型受益權單位之可分配收益，故該類型受益權單位之配息可能涉及本金。</u></p> <p><u>五、本基金各分配收益類別受益權單位可分配收益之分配，每月分配之情形，由經金管會核准辦理公開發行公司之簽證會計師出具收益分配覆核報告後即得進行分配，但收益分配內容如涉及已實現資本利得扣除資本損失(包括已實現及未實現資本損失)時，應洽簽證會計師出具查核報告後，始得分配；每年分配之情形，應洽簽證會計師出具</u></p>		

條	項	款	本證券投資信託契約	證券投資契約範本	說明
			<p><u>查核報告後，始得分配。每月分配收益之情形，應於次月第十八個營業日前分配之；每年分配之情形，應於每年度結束後，於翌年四月底分配之。前述收益分配之分配基準日由經理公司於期前依本契約第三十一條規定之方式公告之。</u></p> <p><u>六、每次分配之總金額，應由基金保管機構以「柏瑞亞太高股息證券投資信託基金可分配收益專戶」之名義按新臺幣及外幣計價幣別開立帳戶分別存入，不再視為本基金資產之一部分，但其所生之孳息應併入各分配收益類別受益權單位之資產。</u></p> <p><u>七、各分配收益類別受益權單位可分配收益，依收益分配基準日發行在外之各分配收益類別受益權單位總數平均分配，收益分配之給付應以受益人為受款人之記名劃線禁止背書轉讓票據或匯款方式為之，經理公司並應公告其計算方式及分配之金額、地點、時間及給付方式。惟B類型新臺幣計價受益權單位之收益分配之給付金額未達新臺幣伍佰元、N類型新臺幣計價受益權單位之收益分配給付金額未達新臺幣伍佰元、B類型美元計價受益權單位之收益分配給付金額未達美金柒拾元、N類型美元計價受益權單位之收益分配給付金額未達美金柒拾元、B類型人民幣計價受益權單位之收益分配給付金額未達人民幣肆佰元或N類型人民幣計價受益權單位之收益分配給付金額未達人民</u></p>		

條	項	款	本證券投資信託契約	證券投資契約範本	說明
			<u>幣肆佰元時, 受益人(除透過壽險公司投資型保單、基金銷售機構以特定金錢信託方式、財富管理專戶申購本基金者或經經理公司同意者外)同意授權經理公司以該筆收益分配金額再申購本基金同類型受益權單位。</u>		
第十六	一		經理公司之報酬係按本基金淨資產價值每年百分之 <u>壹點捌(1.8%)</u> 之比率, 逐日累計計算, 並自本基金成立日起每曆月給付乙次。但本基金自成立之日起屆滿六個月後, 除本契約第十四條第一項規定之特殊情形外, 投資於 <u>國內外之股票(含承銷股票)、存託憑證</u> 之總金額未達本基金淨資產價值之百分之七十部分, 經理公司之報酬應減半計收。	經理公司之報酬係按本基金淨資產價值每年百分之 <u>( )</u> 之比率, 逐日累計計算, 並自本基金成立日起每曆月給付乙次。但本基金自成立之日起屆滿三個月後, 除本契約第十四條第一項規定之特殊情形外, 投資於 <u>上市、上櫃公司</u> 股票之總金額未達本基金淨資產價值之百分之七十部分, 經理公司之報酬應減半計收。	明訂經理公司報酬之比率。
第十六	二		基金保管機構之報酬係按本基金淨資產價值每年百分之 <u>零點二八(0.28%)</u> 之比率, 由經理公司逐日累計計算, 自本基金成立日起每曆月給付乙次。	基金保管機構之報酬係按本基金淨資產價值每年百分之 <u>( )</u> 之比率, 由經理公司逐日累計計算, 自本基金成立日起每曆月給付乙次。	明訂基金保管機構報酬之比率。
第十六	五		<u>本條基金保管機構之報酬, 包括應支付國外受託保管機構或其代理人、受託人之費用及報酬。</u>	(增列)	增訂基金保管機構報酬之範圍。
第十七	一		本基金自成立之日起六十日後, 受益人得依最新公開說明書之規定, 以書面或電子資料向經理公司或其指定之代理機構提出買回之請求。經理公司與其他受理受益憑證買回申請之機構所簽訂之代理買回契約, 應載明每營業日受理買回申請之截止時間及對逾時申請之認定及其處理方式, 以及雙方之義務、責任及權責歸屬。受益人得請求買回受益憑證之全部或一部。經理公司應依 <u>本基金各類型受益權單位之特性, 於公開說明書</u> 揭露其受理受益憑證買回申請之截止時間, 除能證明投資人係於截止時間前提出買回請求者, 逾時申請應視為次一營業日之交易。受理買回申請之截止時間, 經理公司應確實嚴格執行, 並應	本基金自成立之日起 <u> </u> 日後, 受益人得依最新公開說明書之規定, 以書面或電子資料向經理公司或其指定之代理機構提出買回之請求。經理公司與其他受理受益憑證買回申請之機構所簽訂之代理買回契約, 應載明每營業日受理買回申請之截止時間及對逾時申請之認定及其處理方式, 以及雙方之義務、責任及權責歸屬。受益人得請求買回受益憑證之全部或一部, 但受益憑證所表彰之受益權單位數不及 <u> </u> 個單位者, 不得請求部分買回。經理公司應訂定其受理受益憑證買回申請之截止時間, 除能證明投資人係於截止時間前提出買回請求者, 逾時申請應視為次一營業日之交易。受理買	明訂買回期間及買回單位之處理。

條	項	款	本證券投資信託契約	證券投資契約範本	說明
			將該資訊載明於公開說明書、相關銷售文件或經理公司網站。	回申請之截止時間，經理公司應確實嚴格執行，並應將該資訊載明於公開說明書、相關銷售文件或經理公司網站。	
第十七	二		除本契約另有規定外， <u>各類型受益權單位每受益權單位之買回價格以買回日該類型受益權單位每受益權單位淨資產價值扣除買回費用及遞延手續費計算之。</u>	除本契約另有規定外，每受益權單位之買回價格以買回日本基金每受益權單位淨資產價值扣除買回費用計算之。	本基金受益權單位分為分配收益與不分配收益兩類，故定義之。
第十七	四		<u>N9類型各計價類別受益權單位及N類型各計價類別受益權單位之買回，應依前三項及本契約第五條第四項，依最新公開說明書之規定扣收買回費用及遞延手續費。其他類型受益權單位之買回，則不適用遞延手續費。</u>	(增列)	配合本基金新增遞延手續費之N9類型各計價類別受益權單位及N類型各計價類別受益權單位，爰修訂文字。
第十七	五		除本契約另有規定外，經理公司應自受益人提出買回受益憑證請求到達之次一營業日起 <u>七個營業日內</u> ，指示基金保管機構以受益人為受款人之記名劃線禁止背書轉讓票據或匯款方式給付買回價金。 <u>受益人之買回價金將依其申請買回之受益權單位計價幣別給付之。</u>	除本契約另有規定外，經理公司應自受益人買回受益憑證請求到達之次一營業日起 <u>五個營業日內</u> ，指示基金保管機構以買回人為受款人之記名劃線禁止背書轉讓票據或匯款方式給付買回價金。	明訂本基金於買回日起七個營業日內給付買回價金。
第十七	六		受益人請求買回一部受益憑證者，經理公司應依前項規定之期限給付買回價金。	受益人請求買回一部受益憑證者，經理公司除應依前項規定之期限給付買回價金外， <u>並應於受益人買回受益憑證之請求到達之次一營業日起七個營業日內，辦理受益憑證之換發。</u>	本基金採無實體發行，爰刪除實體受益憑證換發之規定。
第十七	十		<u>經理公司給付受益人買回價金時，對於從事基金短線交易之受益人，應扣除該筆交易核算之買回價金一定比例之買回費用，該買回費用應歸入基金資產。前述基金短線交易之認定標準及買回費用收取之最高比例規定，依最新公開說明書之規定。</u>	(增列)	本項新增，明訂經理公司對於基金短線交易，其買回費用之計算。
第十七	十一		<u>其他受益憑證之買回，應依同業公會「證券投資信託基金募集發行銷售及其申購或買回作業程序」規定辦理。</u>	(增列)	增列受益憑證買回相關程序與規定。
第十九	一	一	投資所在國或地區證券交易所、店頭市場或外匯市場非因例假日而停止交易；	證券交易所、證券櫃檯買賣中心或外匯市場非因例假日而停止交易；	本基金投資於外國有價證券，故文字酌作調整。
第十九	二		前項所定暫停計算本基金買回價格之情事消滅後之次一營業日，經理公司應即恢復計算本基金之買回價格，並依恢復計算日每受益權單位淨資產價值計算	前項所定暫停計算本基金買回價格之情事消滅後之次一營業日，經理公司應即恢復計算本基金之買回價格，並依恢復計算日每受益權單位淨資產價值	明訂恢復計算買回價格後給付買回價金之期間。

條	項	款	本證券投資信託契約	證券投資契約範本	說明
			之，並自該計算日起七個營業日內給付買回價金。經理公司就恢復計算本基金每受益權單位買回價格，應向金管會報備之。	計算之，並自該計算日起五個營業日內給付買回價金。經理公司就恢復計算本基金每受益權單位買回價格，應向金管會報備之。	
第二十	二		本基金之淨資產價值，應依有關法令及一般公認會計原則計算之。 <u>並應遵守下列規定：</u>	本基金之淨資產價值，應依有關法令及一般公認會計原則計算之。	明訂本基金分別於國內及國外淨資產價值之計算。
第二十	二	一	<u>中華民國之資產：應依同業公會所擬訂，並經金管會核定之最新「證券投資信託基金資產價值之計算標準」辦理之。該計算標準並應於公開說明書揭露。</u>	本基金淨資產價值之計算，應依同業公會所擬定，金管會核定之計算標準辦理之，該計算標準並應於公開說明書揭露。	同上。
第二十	二	二	<u>國外之資產：</u> <u>(1) 股票、存託憑證、指數股票型基金受益憑證及不動產證券化商品：以計算日經理公司上午十一時前所取得投資所在國或地區證券交易所/店頭市場之最近收盤價格為準。認購已上市、上櫃同種類之增資股票，準用上開規定。持有暫停交易或久無報價及成交資訊者，依序以經理公司洽商其他獨立專業機構提供之公平價格為準或經理公司隸屬集團之母公司評價委員會提供之公平價格為準，尚未取得其他獨立專業機構或經理公司隸屬集團之母公司評價委員會提供之公平價格前，以前述最近收盤價格為準。</u> <u>(2) 債券：以計算日台北時間上午十一時前經理公司所取得自 Interactive Data Corporation(IDC)所提供之最近價格，加計至計算日前一營業日之應收利息。如無法取得 Interactive Data Corporation(IDC)所提供之最近價格者，則以彭博資訊(Bloomberg)提供之最近價格加計至計算日前一營業日之應收利息；如彭博資訊(Bloomberg)亦無最近價格者，則以經理公司所委外下單者提供之最近成交價加計至計算日前一營業日之應收利息。持有暫停交易者或久無報</u>	(增列)	同上。

條	項	款	本證券投資信託契約	證券投資契約範本	說明
			<p><u>價及成交資訊者，則以經理公司洽商其他獨立專業機構提供之公平價格為準或經理公司隸屬集團之母公司評價委員會提供之公平價格為準，尚未取得其他獨立專業機構或經理公司隸屬集團之母公司評價委員會提供之公平價格前，以前述最近價格加計至計算日前一營業日之應收利息為準。</u></p> <p><u>(3) 國外證券相關商品：集中交易市場交易者，以計算日上午十一時前取得最近集中交易市場之收盤價格為準；非集中交易市場交易者，以計算日自彭博資訊(Bloomberg)所取得之價格或交易對手所提供之價格為準；期貨：依期貨契約所定之標的種類所屬之期貨交易市場於計算日之結算價格為準，以計算契約利得或損失。</u></p>		
第二十一	一		<p>本基金每受益權單位之淨資產價值，應按各類型受益權單位分別計算及公告。經理公司應於每一計算日，按計算日前一各類型受益權單位以基準貨幣兌換之淨資產價值，將計算日之下列資金按第三十條第二項取得之匯率換算為基準貨幣，計算出各類型受益權單位之淨資產價值：</p> <p><u>(一) 加計各類型受益權單位之申購金額並扣除各類型受益權單位之買回金額。</u></p> <p><u>(二) 扣除收益分配金額(僅各分配收益類別受益權單位適用)。</u></p> <p><u>(三) 加計歸屬於各類型受益權單位之當日收入並扣除依第十條第四項規定屬於各類型受益權單位應負擔之支出及費用。</u></p>	<p>每受益權單位之淨資產價值，以計算日之<u>本基金</u>淨資產價值，除以已發行在外受益權單位總數計算至新臺幣分，不滿壹分者，四捨五入。</p>	<p>明訂淨資產價值之計算。</p>
第二十一	二		<p><u>前述以基準貨幣計算之各類型受益權單位淨資產價值，比照第三十條第二項所規定之時間與資訊來源，將淨資產價值換算為各類型受益權單位之計價幣別後，除以已發行在外各該類型受益權單位總數，以四捨五入方式計算至各計價幣別「元」以下小</u></p>	<p>(增列)</p>	<p>修訂各類型淨資產價值之計算方式，另將第一項後段移列第二項。其後項次依序挪列。</p>

條	項	款	本證券投資信託契約	證券投資契約範本	說明
			<u>數第四位。</u>		
第二十一	三		經理公司應於每營業日公告前一營業日本基金各類型受益權單位每一受益權單位之淨資產價值。	經理公司應於每營業日公告前一營業日本基金每受益權單位之淨資產價值。	本基金受益權單位分為分配收益與不分配收益兩類，每日均有其單位淨資產價值，爰修訂部分文字。
第二十四	一	五	本基金各類型受益權單位合計淨資產價值最近三十個營業日平均值低於新臺幣壹億元時，經理公司應即通知全體受益人、基金保管機構及金管會終止本契約者；於計算前述各類型受益權單位合計金額時，外幣計價受益權單位部分，應依第三十條第二項規定換算為新臺幣後，與新臺幣計價受益權單位合併計算。	本基金各類型受益權單位合計淨資產價值最近三十個營業日平均值低於等值新臺幣壹億元時，經理公司應即通知全體受益人、基金保管機構及金管會終止本契約者；	配合本基金分為各類型受益權單位，爰修訂文字，另明訂各類型受益權單位於計算合計金額時，均以新臺幣作為基準貨幣。
第二十四	二		前項第(五)款所定契約終止標準，於109年9月30日前，為本基金各類型受益權單位合計淨資產價值最近三十個營業日平均值低於新臺幣伍仟萬元。	前項第(五)款所定契約終止標準，於109年9月30日前，為本基金各類型受益權單位合計淨資產價值最近三十個營業日平均值低於等值新臺幣伍仟萬元。	酌修文字
第二十四	三		本契約之終止，經理公司應於核准之日起二日內公告之。	本契約之終止，經理公司應於 <u>申報備查或核准</u> 之日起二日內公告之。	本基金若須終止，應經主管機關核准，爰修訂部分文字。
第二十五	七		清算人應儘速以適當價格處分本基金資產，清償本基金之債務，並將清算後之餘額，指示基金保管機構依各類型受益權單位數之比例分派予各受益人。清算餘額分配前，清算人應將前項清算及分配之方式向金管會申報及公告，並通知受益人，其內容包括清算餘額總金額、本基金各類型受益權單位總數、各類型受益權單位每一受益權單位可受分配之比例、清算餘額之給付方式及預定分配日期。清算程序終結後二個月內，清算人應將處理結果向金管會報備並通知受益人。	清算人應儘速以適當價格處分本基金資產，清償本基金之債務，並將清算後之餘額，指示基金保管機構依受益權單位數之比例分派予各受益人。清算餘額分配前，清算人應將前項清算及分配之方式向金管會申報及公告，並通知受益人，其內容包括清算餘額總金額、本基金受益權單位總數、每受益權單位可受分配之比例、清算餘額之給付方式及預定分配日期。清算程序終結後二個月內，清算人應將處理結果向金管會報備並通知受益人。	本基金受益權單位分為分配收益與不分配收益兩類，爰修訂部分文字。
第二十六	一		<u>各分配收益類別</u> 受益權單位之	受益人之收益分配請求權自發	本基金受益權單

條	項	款	本證券投資信託契約	證券投資契約範本	說明
			受益人之收益分配請求權自發放日起，五年間不行使而消滅，該時效消滅之收益併入 <u>各分配收益類別受益權單位之資產</u> 。	放日起，五年間不行使而消滅，該時效消滅之收益併入本基金。	位分為分配收益與不分配收益兩類，僅各分配收益類別受益權單位具收益分配權。
第二十八	二		受益人自行召開受益人會議，係指繼續持有受益憑證一年以上，且其所表彰 <u>基準</u> 受益權單位數占提出當時本基金已發行在外 <u>基準</u> 受益權單位總數百分之三以上之受益人。如決議事項係專屬於 <u>特定</u> 類型受益權單位之事項者，前述之受益人，係指繼續持有該類型受益憑證一年以上，且其所表彰該類型受益權單位數占提出當時本基金已發行在外該類型受益權單位總數百分之三以上之受益人。	受益人自行召開受益人會議，係指繼續持有受益憑證一年以上，且其所表彰受益權單位數占提出當時本基金已發行在外受益權單位總數百分之三以上之受益人。	配合本基金受益權單位之類型定義，修訂部分文字。
第二十八	五		受益人會議之決議，應經持有基準受益權單位總數二分之一以上受益人出席，並經出席受益人之表決權總數二分之一以上同意行之。 <u>但如決議事項專屬於特定類型受益權單位之收益分配事項或其他專屬於B類型受益權單位者，則受益人會議應僅B類型受益權單位之受益人有權出席並行使表決權，且受益人會議之決議，應經持有代表已發行B類型受益憑證受益權單位總數二分之一以上之受益人出席，並經出席受益人之表決權總數二分之一以上同意行之。下列事項不得於受益人會議以臨時動議方式提出：</u>	受益人會議之決議，應經持有代表已發行受益憑證受益權單位總數二分之一以上受益人出席，並經出席受益人之表決權總數二分之一以上同意行之。下列事項不得於受益人會議以臨時動議方式提出：	同上。
第二十九	二		經理公司運用本基金，應依金管會之規定，訂定基金會計制度，並於每會計年度終了後二個月內，編具 <u>年度財務報告</u> ；於每會計年度第二季終了後 <u>四十五日</u> 內編具 <u>半年度財務報告</u> ，於每月終了後十日內編具月報，前述 <u>年度、半年度財務報告及月報</u> 應送	經理公司運用本基金，應依金管會之規定，訂定基金會計制度，並於每會計年度終了後二個月內，編具 <u>年報</u> ，於每月終了後十日內編具月報，前述 <u>年報及月報</u> 應送由同業公會轉送金管會備查。	參酌104年5月5日金管證投字第1040015534號函核定之「海外股票型基金證券投資信託契約範本」及依金管會102年10月14日金管證投

條	項	款	本證券投資信託契約	證券投資契約範本	說明
			由同業公會轉送金管會備查。		字第 1020032875 號函，明定編具半年度財務報告及公告義務。
第二十九	三		前項 <u>年度、半年度財務報告</u> 應經金管會核准之會計師查核簽證、核閱，並經經理公司及基金保管機構共同簽署後，由經理公司公告之。	前項年報應經金管會核准之會計師查核簽證，並經經理公司及基金保管機構共同簽署後，由經理公司公告之。	同上。
第二十九	四		本基金以 <u>基準貨幣(即新臺幣)為記帳單位。</u>	(增列)	明訂本基金基準貨幣為新臺幣。
第三十	二		本基金國外資產淨值之匯率兌換，先按計算日台北時間下午四點至四點三十分間所取得最接近下午四點之 <u>彭博資訊(Bloomberg)</u> 所示各該外幣交易價格換算為美金，再按計算日台北外匯經紀股份有限公司所示美元對新台幣之收盤匯率換算為新台幣，若台北外匯經紀股份有限公司之交易方式變更為全天候交易而無美元對新台幣收盤匯率時，則依計算日 <u>彭博資訊</u> 所示美元對新台幣匯率交易價格換算為新台幣。如無法取得計算日 <u>彭博資訊</u> 所提供之匯率時，以路透社(Reuters)所提供之收盤匯率為準。若計算日無外匯市場交易價格者，以最近之收盤價格代之。	(增列)	增訂本基金國外資產淨值之匯率兌換標準。
第三十一	一	二	本基金收益分配之事項(僅須通知各分配收益類別受益權單位之受益人)。	本基金收益分配之事項。	本基金受益權單位分為分配收益與不分配收益兩類，僅各分配收益類別具收益分配權。
第三十一	二	四	每月公布基金持有 <u>前十大標的</u> 之種類、名稱及占基金淨資產價值之比例等；每季公布基金持有 <u>單一標的</u> 的金額占基金淨資產價值達 <u>百分之</u> 一之標的種類、名稱及占基金淨資產價值之比例等。	每月公布基金持有 <u>前五大個股</u> 名稱，及 <u>合計</u> 占基金淨資產價值之比例；每季公布基金 <u>投資個股</u> 內容及比例。	配合 104 年 3 月 26 日金管會金管證投字第 1040005649 號函，修訂有關各類型基金投資組合應公告之內容。

條	項	款	本證券投資信託契約	證券投資契約範本	說明
第三十一	二	七	本基金之 <u>年度及半年度財務報告</u> 。	本基金之 <u>年報</u> 。	參酌104年5月5日金管證投字第1040015534號函核定之「海外股票型基金證券投資信託契約範本」及金管會102年10月14日金管證投字第1020032875號函規定修訂之。
第三十一	二	九	<u>其他重大應公告事項(如基金所持有之有價證券或證券相關商品，長期發生無法交割、移轉、平倉或取回保證金情事)。</u>	(新增)	參酌104年5月5日金管證投字第1040015534號函核定之「海外股票型基金證券投資信託契約範本」增訂本款。
第三十二	四		<u>關於本基金投資國外有價證券之交易程序及國外資產之保管、登記相關事宜，應依投資所在國及地區法令之規定。</u>	(增列)	本基金投資於外國有價證券，新增本項準據法之規定。

五、其他規定應特別記載之事項  
無。

柏瑞證券投資信託股份有限公司  
負責人：祈永寧



## 【附錄一】國外投資地區

(本基金投資範圍為亞太國家或地區，但不包括日本，列出前 50% 國家/區域)

### 中國&香港

#### 1. 經濟環境簡要說明

##### (1) 經濟展望及各主要產業概況

- 2024 經濟成長率：4.8 %
- 2025 預估經濟成長率：4.6%

(資料來源：國際貨幣基金(IMF)，2025 年 1 月)

中國政府在市場經濟體制下開放私人財產的所有權，成為國家資本主義的典型例子。政府主導能源生產、重工業等戰略工業，視製造業為重要的經濟基礎，在 2015 年提出《中國製造 2025》，計劃到 2025 年時從「製造大國」升級「製造強國」。中國是世界貿易組織 (WTO) 的成員國，亦是金磚國家之一。

香港

- 2024 經濟成長率：3.2%
- 2025 預估經濟成長率：3.0%

(資料來源：國際貨幣基金(IMF)，2025 年 1 月)

服務業為香港主要產業，占 GDP 比重大宗，貿易及物流業、金融服務業、專業服務業與旅遊業並列為香港四大支柱行業，多年來是香港經濟成長的主要原動力。

主要產業概況：(中國)

##### • 農業

中國農村改革給農民帶來實惠，解放和發展了農村生產力，推動了農業特別是糧食生產的快速增長和農業結構的不斷優化，使中國農業取得顯著成就。儘管中國農業和農村經濟發展儘管面臨著許多前所未有的困難和挑戰，但仍然保持了良好的發展勢頭。現在，中國糧食、棉花、油菜籽、煙葉、肉類、蛋類、水產品、蔬菜產量均居世界領先。

##### • 工業

中國主要的工業有採礦業、製造業、鋼鐵，紡織業和服裝業、水泥、化肥、鞋、玩具、食品加工，汽車，高鐵，工具機，工程機械，航天，電子設備，半導體。製造業是中國國民經濟的重要支柱和基礎，其中汽車製造業增勢迅猛，中國汽車銷量更超越美國，成為全球最大的汽車市場。

主要產業概況：(香港)

##### • 金融業

香港是全球銀行機構密度最高的城市之一，香港法規透明度高、嚴格執行揭露規定及審慎監管金融機構，促成國際金融機構來營運的高度信心，使香港成為區內重要的金融中心。

##### (2) 外匯管理及資金匯出入規定

- (1) 中國以外掛牌中資企業-無；中國內地投資-有。
- (2) 根據中國合格境外投資機構(QFII)管理辦法及匯兌管理辦法
- (3) 開放式中國基金可根據申購或贖回的淨差額，由託管行為其按日辦理相關的資金匯入或匯出。每月累計淨匯出資金不得超過上年底基金境內總資產的 20%。
- (4) 每次匯出金額不超過等值五千萬美元(含)，可在事先提交書面申請及投資損益的相關資料，報託管人所在地外匯局備案後匯出；超過等值五千萬美元者，需事先提交書面申請、外匯登記證及投資損益相關資料，經所在地外匯局初審後，報中國國家外匯局批准。
- (5) 外匯資金帳戶不可透支。
- (6) 外匯資金必須與當地指定外匯機構交易：於中國投資的 QFII 之外匯資金須與中國的託

管銀行交易。

### (3)最近三年當地幣值對美元匯率之最高、最低數額及其變動情形

美元兌人民幣

年度	最高	最低	年底收盤
2022	7.3050	6.3092	6.8986
2023	7.3430	6.7030	7.0796
2024	7.2991	7.0105	7.2979

資料來源:Bloomberg

美元兌港幣

年度	最高	最低	年底收盤
2022	7.8500	7.7680	7.8016
2023	7.8518	7.7897	7.8105
2024	7.8380	7.7623	7.7676

資料來源:Bloomberg

## 2.證券市場簡要說明

最近二年發行及交易市場概況

### (1)發行市場

證券市場 名稱	股票發行情形				債券發行情形			
	上市公司家數		股票總市值 (十億美元)		數量		債券總市值 (十億美元)	
	2023	2024	2023	2024	2023	2024	2023	2024
香港 交易所	2,609	2,631	3,974.8	4,549.7	1,624	1,513	77.0	112.3
上海 交易所	2,263	2,278	6,524.8	7,186.3	30,063	31,938	726.8	704.9
深圳 交易所	2,844	2,852	4,367.5	4,528.7	12,711	14,338	278.1	286.0

資料來源: World Federal of Stock Exchange

### (2)交易市場

證券市 場名稱	股價指數		證券總成交值 (十億美元)		證券類別成交金額 (十億美元)			
	2023	2024	2023	2024	股票		債券	
					2023	2024	2023	2024
香港 交易所	17,047	20,060	2,342.9	3,075.4	2,328.9	3,058.3	14.0	17.1
上海 交易所	3,431	3,935	17,591.3	18,889.9	12,546.2	14,780.8	5,045.1	4,109.1
深圳 交易所	9,525	10,415	18,795.5	21,682.8	17,267.6	20,092.2	1,527.9	1,590.6

資料來源: World Federal of Stock Exchange、Bloomberg

### 3.最近二年市場之週轉率、本益比.

證券市場名稱	週轉率%		本益比(倍)	
	2023	2024	2023	2024
香港交易所	57.35	65.86	8.8	9.6
上海交易所	192.29	205.68	12.1	14.7

深圳交易所	395.37	443.67	17.9	21.3
-------	--------	--------	------	------

資料來源: World Federal of Stock Exchange, Bloomberg

#### 4.市場資訊揭露效率(包括時效性及充分性)之說明

- (1) 香港方面，公司有重大事項之揭露義務，包括營業活動之變更及新發展、財務情況之變更、可能會導致市價變化之事實。香港交易所開始要求上市公司須於最短時間內，公佈足以影響股價的重要資訊，公司的財務報表內容需充分揭露包括公司董事、高級主管、重要股東，以及向各銀行或金融機構的貸款金額。且持股超過 10% 的大股東，須於股權變動 5 日內通知證交所及該公司。
- (2) 中國大陸方面，上海證券交易所之上市手冊中，詳細規範公司在上市前後所負之責任與義務。其中包括了上市公司定期將公司與子公司所有有關之資訊，如財務報告，希望確保投資者能得到公平且充份之資訊。在上海證券交易所上市之公司需完整、準確、及時披露公司信息。信息披露分為定期報告和臨時性公告兩種。定期報告包含年報、中期報告及季報。年報主要內容包含公司基本情況；會計數據和業務數據摘要；股本變動及股東情況；董事、監事、高級管理人員和員工情況；公司治理結構；股東大會情況；董事會報告；監事會報告；重要事項；財務報告等。臨時性公告指當發生可能對上市公司股票交易價格產生較大影響之重大事件，投資者尚未得知時，上市公司應當立即將有該重大事件的情況向國務院證券監督管理機構和證券交易所報送臨時報告，並予公告，說明事件之起因、目前之狀態和可能產生之法律結果。所謂重大事件例如：公司之經營方針和經營範圍之重大變化、公司之重大投資行為和重大購置財產之決定、公司訂立重大契約可能對公司之資產、負債、權益和經營成果產生重大影響、公司發生重大債務和未能清償重大債務之違約情況、公司發生重大虧損或重大損失等。

#### 5.證券之交易方式

##### 香港

- (1) 交易時間：除公眾假期外，交易時間如下：開市前時段：上午 9 時 30 分至上午 10 時正。早市：上午 10 時正至中午 12 時 30 分。延續早市：中午 12 時 30 分至下午 2 時 30 分。午市：下午 2 時 30 分至下午 4 時正。
- (2) 交易方式：交易所的交易系統是一個買賣盤帶動的系統。在開市前時段，系統只接受輸入競價限價盤。在持續交易時段，系統只以限價盤、增強限價盤及特別限價盤進行買賣。買賣盤可選擇附加『全數執行或立刻取消』指示，那麼，要是不能同時全數完成有關買賣盤，便會取消整個買賣盤，不會保留在系統內。證券買賣是通過交易大堂內的終端機或在交易所參與者辦公室內的離場交易設施進行。
- (3) 交割制度：原則上在成交後 2 個營業日內交割。

##### 上海、深圳

- (1) 交易時間：週一至週五 9:30~11:30，13:30~15:00。
- (2) 交易制度：A 股每日漲跌幅限制 10%。
- (3) 交易方式：上海採集中競價成交方式交易的所有上市證券的買賣均須通過電腦主機進行公開申報競價，由主機按照價格優先、時間優先的原則自動撮合成交。
- (4) 交割時間：證交所對 A 股股票、基金、債券及其回購，實行 T+1 交割制度。

### 台灣

#### 1.經濟環境簡要說明

##### (1)經濟展望及各主要產業概況

- 2024 經濟成長率：3.7%
- 2025 預估經濟成長率：2.7%

(資料來源：國際貨幣基金(IMF)，2025年1月)

## (2)主要產業概況：

### •農業

農業係臺灣經濟發展初期經濟成長的主動力。在政府採取「以農業培養工業，以工業發展農業」策略後，隨著工業部門的快速發展，及其後帶動的服務業發展，農業占經濟的重要性逐年降低。

### •工業

經濟快速工業化是臺灣經驗的重要表徵。1980年代以來，製造業結構朝高科技方向快速發展。臺灣已成為全球資訊與通訊科技產業重鎮，晶圓代工產值與積體電路封測全球市占率均為世界領先。

### •服務業

服務業自1980年代中期起，隨著國民生活水準的提高而蓬勃發展。為加速服務業升級，政府積極推動服務業之科技化與國際化，利用臺灣在人才、創意、區位、ICT等優勢，促進金融、資通訊、專利等現代化服務業的發展，提升旅遊、文化休閒等傳統服務業的附加價值。

## (3)外匯管理及資金匯出入規定

採行具彈性之管理式浮動匯率制，台幣匯率原則上由外匯市場供需決定；惟如因季節性或偶發因素干擾外匯市場正常運作時，中央銀行將適時調節，以維持外匯市場秩序。

## (4)最近三年美元兌台幣匯率之最高、最低數額及其變化情形

年度	最高	最低	年底收盤
2022	32.319	27.607	30.708
2023	32.479	29.714	30.735
2024	32.8484	30.684	32.755

資料來源: Bloomberg

## 2.證券市場簡要說明

### 最近二年發行及交易市場概況

#### (1)發行市場

證券市場名稱	股票發行情形				債券發行情形			
	上市公司家數		股票總市值 (十億美元)		數量		債券總市值 (十億美元)	
	2023	2024	2023	2023	2023	2024	2023	2024
臺灣證券交易所	1,007	1,041	1,852.6	2,257.9	163	177	11.3	11.5

資料來源: World Federal of Stock Exchange

#### (2)交易市場

證券市場名稱	股價指數		證券總成交值 (十億美元)		證券類別成交金額 (十億美元)			
	2023	2024	2023	2024	股票		債券	
					2023	2024	2023	2024
臺灣證券交易所	17,931	23,035	2,039.5	2,792.9	2,039.5	2,792.9	0.0	0.0

資料來源: World Federal of Stock Exchange，Bloomberg

## 3.最近二年市場之週轉率、本益比.

### 基金投資地區證券市場之週轉率及本益比

證券市場名稱	週轉率(%)		本益比(倍)	
	2023	2024	2023	2024

台灣證券交易所	102.97	116.65	19.2	18.7
---------	--------	--------	------	------

資料來源: World Federal of Stock Exchange, Bloomberg

#### 4.市場資訊揭露效率(包括時效性及充分性)之說明

所有上市公司均需揭露年報及半年報,上市公司必須告知投資大眾任何會影響股價波動的重要訊息。

#### 5.證券之交易方式

- (1) 交易所:台灣證券交易所。
- (2) 交易時間:週一至週五 9:00~13:30。
- (3) 交易方式:電腦交易作業。

### 南韓

#### 1.經濟環境簡要說明

##### (1)經濟展望及各主要產業概況

- 2024 經濟成長率:2.5%
- 2025 預估經濟成長率:2.2%

(資料來源:國際貨幣基金(IMF),2025年1月)

韓國是世界主要經濟體之一,也是經濟合作與發展組織(OECD)成員。韓國根據本國比較優勢,積極參與國際分工,使經濟發展進入了快速發展的軌道。通過多項改革,韓國實現了從低階產品出口型經濟躍升為資訊高科技型經濟的轉變。此外韓國政府亦大力扶植大企業發展經濟,大企業在韓國經濟中有著舉足輕重的作用。

##### (2)產業概況

###### •汽車產業

汽車已成為韓國主力出口產品之一,擁有 KIA、Hyundai 等行銷國際的汽車品牌,國內車市方面亦可見穩定銷售成長。

###### •通訊產業

韓國手機在亞洲、北美、歐洲、中南美、中東等地區都廣受消費者歡迎,如以個別國家來看,主要出口市場乃屬中國與美國。

##### (3)外匯管理及資金匯出入規定

- (1) 允許第三方外匯匯出與匯入活動:已註冊的外國投資人,需透過韓國政府核准的當地外匯指定銀行進行就證券投資辦理外匯業務。如投資人透過第三方保管機構進行外匯作業,則投資人須於市場交割日前一日下午四點前將交割款先行匯入保管機構的投資人現金帳戶。
- (2) 外匯資金帳戶中不可透支。
- (3) 外匯資金必須與當地指定外匯機構交易:國外投資人須與韓國當地指定外匯銀行開立非居民現金有價證券投資專戶進行換匯業務。

##### (4)最近三年美元匯率對當地幣值之最高、最低數額及其變動情形

年度	最高	最低	年底收盤
2022	1,440.1500	1,187.3000	1,265.5000
2023	1,360.0400	1,221.0800	1,294.5300
2024	1,478.3300	1,294.5400	1,478.3300

資料來源:Bloomberg

#### 2.證券市場簡要說明

##### 最近二年發行及交易市場概況

###### (1)發行市場

證券市場 名稱	股票發行情形				債券發行情形			
	上市公司家數		股票總市值 (十億美元)		數量		債券總市值 (十億美元)	
	2023	2024	2023	2024	2023	2024	2023	2024
南韓證券交易所	2,558	2,621	1,968.0	1,557.5	16,554	16,991	630.9	528.7

資料來源: World Federal of Stock Exchange

## (2)交易市場

證券市場 名稱	股價指數		證券總成交值 (十億美元)		證券類別成交金額 (十億美元)			
	2023	2024	2023	2024	股票		債券	
					2023	2024	2023	2024
南韓證券交易所	2,655	2,399	4,207.4	3,949.5	3,404.6	3,133.7	802.8	815.8

資料來源: World Federal of Stock Exchange, Bloomberg

## 3.最近二年市場之週轉率、本益比.

證券市場名稱	週轉率%		本益比(倍)	
	2023	2024	2023	2024
南韓證券交易所	172.35	200.76	16.2	9.8

資料來源: World Federal of Stock Exchange, Bloomberg

## 4.市場資訊揭露效率(包括時效性及充分性)之說明

南韓證券交易法規定，上市公司必須向其交易所與證券管理委員會申報年度與半年度財務報告。此外發生重要事件如：被銀行停止往來交易、停止全部或部份所經營之事業、變更營業目的、公司發生任何重大變動、足以影響公司股票市價的法律訴訟事件、公司必須清算、接收或合併、董事會通過資本的增加或減少、非常事件必須停止營業等，必須同時向交易所與證券管理委員會申報。此外如投資子公司股權超過 20%以上時亦必須同時向以上二單位申報。

## 5.證券之交易方式

- (1) 交易所：南韓證券交易所。
- (2) 集中交易單位：股票面額 5,000 韓圓，10 股為一交易單位。
- (3) 交易時間：週一至週五 9:30~11:30;13:00~15:00。
- (4) 交割制度：成交後第二個營業日交割。
- (5) 代表指數：南韓綜合股價指數。

## 【附錄二】證券投資信託基金資產價值之計算標準

目前核定\*證券投資信託基金資產價值之計算標準概述如下：

- 一、本計算標準依證券投資信託及顧問法第二十八條第二項規定訂定。
- 二、貨幣市場基金及類貨幣市場基金資產價值之計算方式：以買進成本加計至計算日止之應計利息及折溢價攤銷為準；有 call 權及 put 權之債券，以該債券之到期日（Maturity）作為折溢價之攤銷年期。  
類貨幣市場基金於轉型基準日以前所購入之資產，則以轉型基準日之帳列金額為買進成本。另，類貨幣市場基金購入債券所支付之交割款項中，賣方依其持有債券期間按票面金額及利率計算之應計利息扣繳稅款，按該債券剩餘到期日（Maturity）攤銷之。
- 三、指數型基金及指數股票型基金之基金資產價值計算，依證券投資信託契約辦理。
- 四、ETF 連結基金資產價值之計算方式：所單一連結之 ETF 主基金，以計算日該 ETF 主基金單位淨資產價值為準。
- 五、其他證券投資信託基金資產之價值，依下列規定計算之：

### （一）股票：

- 1.上市者，以計算日集中交易市場之收盤價格為準；上櫃者，以計算日財團法人中華民國證券櫃檯買賣中心（以下簡稱櫃買中心）等價成交系統之收盤價格為準；經金管會核准上市、上櫃契約之興櫃股票，以計算日櫃買中心興櫃股票電腦議價點選系統之加權平均成交價為準；未上市、未上櫃之股票（含未經金管會核准上市、上櫃契約之興櫃股票）及上市、上櫃及興櫃公司之私募股票，以買進成本為準，經金管會核准上市、上櫃契約之興櫃股票，如後撤銷上市、上櫃契約者，則以核准撤銷當日之加權平均成交價計算之，惟有客觀證據顯示投資之價值業已減損，應認列減損損失，但證券投資信託契約另有約定時，從其約定。認購已上市、上櫃及經金管會核准上市、上櫃契約之興櫃之同種類增資或承銷股票，準用上開規定；認購初次上市、上櫃〈含不須登錄興櫃之公營事業〉之股票，於該股票掛牌交易前，以買進成本為準。
- 2.持有因財務困難而暫停交易股票者，自該股票暫停交易日起，以該股票暫停交易前一營業日之集中交易市場或櫃買中心等價自動成交系統之收盤價與該股票暫停交易前之最近期依法令公告之財務報告所列示之每股淨值比較，如低於每股淨值時，則以該收盤價為計算標準；如高於每股淨值時，則以每一營業日按當時法令規定之最高跌幅計算之該股票價格至淨值為準。上揭計算之價格於該股票發行公司於暫停交易開始日後依法令公告最新之財務報告所列示之每股淨值時，一次調整至最新之財務報告所列示之每股淨值，惟以暫停交易前一營業日收盤價為上限。惟最新財務報告經會計師出具為非標準式核閱報告時，則採最新二期依法令公告財務報告所分別列示之每股淨值之較低者為準。

3. 暫停交易股票於恢復交易首日之成交量超過該股票暫停交易前一曆月之每一營業日平均成交量，且該首日之收盤價已高於當時法令規定之最高跌幅價格者，則自該日起恢復按上市、上櫃股票之計算標準計算之。
4. 如該股票恢復交易首日之成交量未達前款標準，或其收盤價仍達最高跌幅者，則俟自該股票之成交量達前款標準且收盤價已高於當時法令規定之最高跌幅價格之日起，始恢復按上市、上櫃股票之計算標準計算之。在成交量、收盤價未達前款標準前，則自該股票恢復交易前一營業日之計算價格按每一營業日最高漲幅或最高跌幅逐日計算其價格至趨近計算日之收盤價為止。
5. 因財務困難而暫停交易股票若暫停交易期滿而終止交易，則以零價值為計算標準，俟出售該股票時再以售價計算之。
6. 持有因公司合併而終止上市（櫃）之股票，屬吸收合併者，自消滅公司股票停止買賣之日起，持有之消滅公司股數應依換股比例換算為存續公司股數，於合併基準日（不含）前八個營業日之停止買賣期間依存續公司集中交易市場收盤價格或櫃買中心等價自動成交系統之收盤價格計算之；並於合併基準日起按本項 1 之規定處理。
7. 持有因公司合併而終止上市（櫃）之股票，屬新設合併者，持有之消滅公司股票於合併基準日（不含）前八個營業日之停止買賣期間，依消滅公司最後交易日集中交易市場收盤價格或櫃買中心等價自動成交系統之收盤價格計算之；新設公司股票上市日，持有之消滅公司股數應依換股比例換算為新設公司股數，於計算日以新設公司集中交易市場收盤價格或櫃買中心等價自動成交系統之收盤價格計算之。
8. 持有因公司分割減資而終止上市（櫃）之股票，持有之減資原股票於減資新股票開始上市（櫃）買賣日前之停止買賣期間，依減資原股票最後交易日集中交易市場收盤價格或櫃買中心等價自動成交系統之收盤價格計算之；減資原股票之帳列金額，按減資比例或相對公平價值分拆列入減資新股票之帳列成本。減資新股票於上市（櫃）開始買賣日起按本項 1 之規定處理。
9. 融資買入股票及融券賣出股票：上市者，以計算日集中交易市場之收盤價格為準；上櫃者，以計算日櫃買中心等價自動成交系統之收盤價格為準。
10. 以上所稱「財務困難」係指股票發行公司發生下列情事：
  - (1) 公司未依法令期限辦理財務報告或財務預測之公告申報者。
  - (2) 公司因重整經法院裁定其股票禁止轉讓者。
  - (3) 公司未依一般公認會計編製報表或會計師之意見為無法表示意見或否定意見者。
  - (4) 公司違反上市（櫃）重大訊息章則規定且情節重大，有停止買賣股票之必要者。
  - (5) 公司之興建工程有重大延誤或有重大違反特許合約者。

- (6)公司發生存款不足退票情事且未於規定期限完成補正者。
- (7)公司無法償還到期債務且未於規定期限與債權人達成協議者。
- (8)發生其他財務困難情事而被臺灣證券交易所股份有限公司或櫃買中心停止買賣股票者。
- (二) 受益憑證：上市（櫃）者，以計算日集中交易市場或櫃買中心之收盤價格為準；未上市（櫃）者，以計算日證券投資信託事業依證券投資信託契約所載公告網站之單位淨資產價值為準。
- (三) 台灣存託憑證：上市者，以計算日集中交易市場之收盤價格為準；上櫃者，以計算日櫃買中心等價自動成交系統之收盤價格為準。
- (四) 轉換公司債：
- 1.上市（櫃）者，以計算日之收盤價格加計至計算日止應收之利息為準；轉換公司債提出申請轉換後，應即改以股票或債券換股權利證書評價，其評價方式準用第一（一）款規定。
  - 2.持有暫停交易或上市（櫃）轉下市（櫃）者，以該債券最後交易日之收盤價為準，依相關規定按該債券剩餘存續期間攤銷折溢價，並加計至計算日止應收之利息為準，惟如有證據顯示投資之價值業已減損，應認列減損損失。暫停交易轉換公司債於恢復日起按本款 1 之規定處理。
  - 3.暫停交易轉換公司債若為「問題公司債處理規則」所稱之問題公司債，則依「問題公司債處理規則」辦理。
- (五) 公債：上市者，以計算日之收盤價格加計至計算日止應收之利息為準；上櫃者，優先以計算日櫃買中心等殖成交系統之成交價加權平均殖利率換算之價格加計至計算日止應收之利息為準；當日等殖成交系統未有交易者，則以證券商營業處所議價之成交價加權平均值加計至計算日止應收之利息為準；如以上二者均無成交紀錄且該債券之到期日在一年（含）以上者，則以該公債前一日帳列殖利率與櫃買中心公佈之公債指數殖利率作比較，如落在櫃買中心公佈之台灣公債指數成份所揭露之債券殖利率上下 10bps（含）區間內，則以前一日帳列殖利率換算之價格，並加計至計算日止應收之利息為準；如落在櫃買中心公佈之台灣公債指數成份所揭露之債券殖利率上下 10bps 區間外，則以櫃買中心台灣公債指數成份所揭露之債券殖利率換算之價格，並加計至計算日止應收之利息為準；如以上二者均無成交紀錄且該債券之到期日在一年（不含）以下者，則以櫃買中心公佈之各期次債券公平價格，並加計至計算日止應收之利息為準。
- (六) 金融債券、普通公司債、其他債券、金融資產證券化受益證券、資產基礎證券及不動產資產信託受益證券：
- 1.94 年 12 月 31 日以前（含）購買且未於 95 年 1 月 1 日以後（含）出售部分持券者，依下列規定計算之：

- (1)上市者，以計算日之收盤價格加計至計算日止應收之利息為準。
- (2)上櫃且票面利率為固定利率者，以計算日證券商營業處所議價之成交價加權平均值加計至計算日止應收之利息為準。
- (3)上櫃且票面利率為浮動利率者，以計算日證券商營業處所議價之成交價加權平均值加計至計算日止應收之利息為準，但計算日證券商營業處所未有成交價加權平均值者，則採前一日帳列金額，另按時攤銷帳列金額與面額之差額，並加計至計算日止應收之利息為準。
- (4)未上市、上櫃者，以其面值加計至計算日止應收之利息並依相關規定按時攤銷折溢價。
- (5)持有暫停交易或上市（櫃）轉下市（櫃）者，以該債券於集中交易市場上市最後交易日之收盤價或於證券商營業處所上櫃最後交易日之成交價加權平均值為成本，依相關規定按該債券剩餘存續期間攤銷折溢價，並加計至計算日止應收之利息；暫停交易債券於恢復日起按本款 1 之規定處理。

2.94 年 12 月 31 日以前（含）購買且於 95 年 1 月 1 日以後（含）出售部分後之持券，及 95 年 1 月 1 日以後（含）購買者：

- (1)上市及上櫃且票面利率為固定利率者，以計算日之收盤殖利率或證券商營業處所議價之加權平均成交殖利率與櫃買中心公佈之公司債參考殖利率作比較，如落在櫃買中心公佈之公司債參考殖利率上下 20bps（含）區間內，則以收盤殖利率或證券商營業處所議價之加權平均成交殖利率，並加計至計算日止應收之利息為準；如落在櫃買中心公佈之公司債參考殖利率上下 20bps 區間外，則以櫃買中心公佈之公司債參考殖利率加減 20bps，並加計至計算日止應收之利息為準；未上市、上櫃者，以櫃買中心公佈之公司債參考殖利率，並加計至計算日止應收之利息為準。上揭與櫃買中心公佈之公司債參考殖利率作比較時，應遵守下列原則：

A.債券年期（Maturity）與櫃買中心公佈之公司債參考殖利率所載年期不同時，以線性差補方式計算公司債參考殖利率，但當債券為分次還本債券時，則以加權平均到期年限計算該債券之剩餘到期年期；債券到期年限未滿 1 個月時，以 1 個月為之；金融資產證券化受益證券之法定到期日與預定到期日不同時，以預定到期日為準；有 call 權及 put 權之債券，其到期年限以該債券之到期日為準。

B.債券信用評等與櫃買中心公佈之公司債參考殖利率所載信用評等之對應原則如下：

- (A)債券信用評等若有 + 或 -，一律刪除（例如：「A-」或「A+」一律視為 A）。

(B)有單一保證銀行之債券，以保證銀行之信用評等為準；有聯合保證銀行之債券，以主辦銀行之信用評等為準；以資產擔保債券者，視同無擔保，無擔保債券以發行公司主體之信用評等為準；次順位債券，以該債券本身的信用評等為準，惟當該次順位債券本身無信用評等，則以發行公司主體之信用評等再降二級為準；發行公司主體有不同信用評等公司之信用評等時，以最低之信用評等為準。

(C)金融資產證券化受益證券、資產基礎證券及不動產資產信託受益證券之信評等級以受益證券本身信評等級為準。

(2)上櫃且票面利率為浮動利率者，按本條第(十五)項2之規定處理。

3.債券若為「問題公司債處理規則」所稱之問題公司債，則依「問題公司債處理規則」辦理。

(七)附買回債券及短期票券(含發行期限在一年以內之受益證券及資產基礎證券)：以買進成本加計至計算日止按買進利率計算之應收利息為準，惟有客觀證據顯示投資之價值業已減損，應認列減損損失。

(八)認購(售)權證：上市者，以計算日集中交易市場之收盤價格為準；上櫃者，以櫃買中心等價自動成交系統之收盤價格為準。

(九)國外上市/上櫃股票：以計算日證券投資信託事業營業時間內可收到證券集中交易市場/證券商營業處所之最近收盤價格為準。

持有暫停交易、久無報價與成交資訊、市場價格無法反映公平價格者，以基金經理公司洽商其他獨立專業機構、經理公司隸屬集團之母公司評價委員會或經理公司評價委員會提供之公平價格為準。基金經理公司應於內部控制制度中載明久無報價與成交資訊之適用時機(如：一個月、二個月等)及重新評價之合理周期(如：一周、一個月等)。

(十)國外債券：以計算日自證券投資信託契約所約定之價格資訊提供機構所取得之最近價格、成交價、買價或中價加計至計算日止應收之利息為準。持有暫停交易、久無報價與成交資訊或市場價格無法反映公平價格者，以基金經理公司洽商其他獨立專業機構、經理公司隸屬集團之母公司評價委員會或經理公司評價委員會提供之公平價格為準。基金經理公司應於內部控制制度中載明久無報價與成交資訊之適用時機(如：一個月、二個月等)及重新評價之合理周期(如：一周、一個月等)。

(十一)國外共同基金：

1.上市(櫃)者，以計算日自證券投資信託契約所載資訊公司取得各集中交易市場或店頭市場之收盤價格為準。持有暫停交易者，以基金經理公司洽商國外次保管銀行、其他獨立專業機構或經理公司隸屬集團之母公司評價委員會提供之公平價格為準。

2.未上市（櫃）者，以計算日證券投資信託事業營業時間內，取得國外共同基金公司最近之淨值為準。持有暫停交易者，如暫停期間仍能取得通知或公告淨值，以通知或公告之淨值計算；如暫停期間無通知或公告淨值者，則以暫停交易前一營業日淨值計算。

（十二）其他國外投資標的：上市者，依計算日之集中交易市場之收盤價格為準；未上市者，依規範各該國外投資標的之證券投資信託契約、投資說明書、公開說明書或其他類似性質文件之規定計算其價格。

（十三）不動產投資信託基金受益證券：上市者，以計算日集中交易市場之收盤價格為準；上櫃者，以計算日櫃買中心等價自動成交系統之收盤價格為準；未上市、上櫃者，以計算日受託機構最新公告之淨值為準，但證券投資信託契約另有規定者，依其規定辦理。

（十四）結構式債券：

1.94年12月31日以前（含）購買且未於95年1月1日以後（含）出售部分持券者：依本條（六）1及3之規定處理。

2.94年12月31日以前（含）購買且於95年1月1日以後（含）出售部分後之持券，及95年1月1日以後（含）購買者：至少每星期應重新計算一次，計算方式以3家證券商（含交易對手）提供之公平價格之平均值或獨立評價機構提供之價格為準。

（十五）結構式定期存款：

1.94年12月31日以前（含）購買者：以存款金額加計至計算日止之應收利息為準。

2.95年1月1日以後（含）購買者：由交易對手提供之公平價格為準。

（十六）參與憑證：以計算日證券投資信託事業營業時間內可收到參與憑證所連結單一股票於證券集中交易市場／證券商營業處所之最近收盤價格為準。持有之參與憑證所連結單一股票有暫停交易者，以基金經理公司洽商經理公司隸屬集團之母公司評價委員會、經理公司評價委員會或其他獨立專業機構提供之公平價格為準。

六、國內、外證券相關商品：

1.集中交易市場交易者，以計算日集中交易市場之收盤價格為準；非集中交易市場交易者，以計算日自證券投資信託契約所約定之價格資訊提供機構所取得之價格或交易對手所提供之價格為準。

2.期貨：依期貨契約所定之標的種類所屬之期貨交易市場於計算日之結算價格為準，以計算契約利得或損失。

運用投資於國內之基金從事經金管會核准臺灣期貨交易所授權歐洲期貨交易所上市臺股期貨及臺指選擇權之一天期期貨契約時，以計算日之結算價格為準，於次一營業日計算基金資產價值。

遠期外匯合約：各類型基金以計算日外匯市場之結算匯率為準，惟計算日當日外匯市場無相當於合約剩餘期間之遠期匯率時，得以線性差補方式計算之。

七、第五條除暫停交易股票及持有因公司合併而終止上市（櫃）之股票於股份轉換停止買賣期間外，規定之計算日無收盤價格、加權平均成交價、成交價加權平均殖利率換算之價格、平均價格、結算價格、最近價格、成交價、買價、中價、參考利率、公平價格、公平價格之平均值、結算匯率者，以最近之收盤價格、加權平均成交價、成交價加權平均殖利率換算之價格、平均價格、結算價格、最近價格、成交價、買價、中價、參考利率、公平價格、公平價格之平均值、結算匯率代之。

八、國外淨資產價值之計算，有關外幣兌換新台幣之匯率依證券投資信託契約約定時點之價格為準。

九、第五條第（九）至（十六）項之資產因受金融制裁（如包括加拿大、法國、德國、義大利、日本、英國和美國以及歐盟在內的七國集團（G7）國家的金融制裁制度）而缺乏流動性、難以出售或估價等問題，經理公司得依基金之最佳利益決定是否沿用「問題公司債處理規則」第四條至第十二條規定。

目標到期債券基金持有上述資產，經理公司應於將基金持有資產評價為零後，即時將受影響之基金淨資產價值及上述資產後續處理方式等資訊依基金信託契約規定公告並通知受益人，並應於上述資產處理完成前，每年定期公告資產處理情形。

\*依民國 114年3 月 11日 核定版

### 【附錄三】基金評價政策與運作機制

本基金所持有之國外上市櫃股票或國外債券，如發生持有暫停交易、久無報價與成交資訊、市場價格無法反映公平價格者等重大特殊事件者，應依本公司所制定之基金評價政策與運作機制之規定辦理，詳見以下說明。

#### 一、 啟動時機及條件

本基金所持有之資產，如發生下列重大特殊事件之一者，本公司啟動重新評價機制。

- (一)、投資標的非因減資、增資、合併、分割、收購、認股、換股等股務事務事件暫停交易者；
- (二)、突發事件造成交易市場關閉者；
- (三)、交易市場非因例假日停止交易；
- (四)、久無報價與成交資訊者；
- (五)、基金遇有大規模或佔基金淨值一定比例之投資標的發生暫停交易之情事。
- (六)、遇有不可抗力之天然災害、戰爭、金融風暴等重大特殊事件，致投資標的發生暫停交易、無報價或市場價格無法反映公平價格。
- (七)、其他事件導致基金持有標的市場價格無法反映公平價格。

#### 二、 評價依據、方法及重新評價之合理週期

如發生上述重大特殊事件，致有基金資產按證券投資信託基金資產價值之計算標準計算無法反映公平價格之情形者，洽商其他獨立專業機構或集團之母公司評價委員會提供之公平價格，經會議充分討論決議後，該價格即為計算基金淨值之依據，嗣後重新評價周期為三個月，期間若有新報價者則以該報價進行評價。

## 【附錄四】證券投資信託基金淨資產價值計算之可容忍偏差率標準及處理作業辦法

### 一、法源依據及目的

本標準及處理作業辦法依據證券投資信託基金管理辦法第七十二條規定訂定之。

基金淨值是要表達最接近基金真正的市場價格，惟淨值的準確性會受到來自不同交易制度、時差、匯率、稅務等因素而受到影響，導致需調整淨值，在保障投資人權益之前題下，減少業者過度繁複且不具經濟價值之作業程序，爰訂定本標準及處理作業辦法。

### 二、適用情形

投信事業於基金淨值偏差達第三條所定可容忍偏差率標準時，應依本標準及處理作業辦法之相關規定辦理，以保護投資人。至於未達第三條所定可容忍偏差率標準時，除投信事業有故意或重大過失者應賠償投資人外，因影響不大而屬可容忍範圍，得比照一般公認會計原則之估計變動處理，以減少冗長及高費用的公告作業流程，但應將基金帳務調整之紀錄留存備查。

### 三、各類型基金適用之可容忍偏差率標準如下：

(一)貨幣市場型基金：淨值偏差發生日淨值之 0.125% (含)；

(二)債券型基金：淨值偏差發生日淨值之 0.25% (含)；

(三)股票型：淨值偏差發生日淨值之 0.5% (含)；

(四)平衡型及多重資產型基金：淨值偏差發生日淨值之 0.25% (含)；

(五)保本型、指數型、指數股票型、組合及其他類型基金：依其類別分別適用上述類別比率。

四、若基金淨值調整之比率達前條可容忍偏差率標準時，投信事業除依第六條之控管程序辦理外，應儘速計算差異金額並調整基金淨資產價值。除遇有特殊狀況外，投信事業應自發現偏差之日起 7 個營業日內公告，並自公告日起 20 個營業日內完成差額補足事宜。

五、若基金淨值調整之比率達第三條可容忍偏差率標準時，投信事業於辦理差額補足作業之處理原則如下：

#### (一)、淨值低估時

1. 申購者：投信事業應進行帳務調整，但不影響受益人之總申購價金。

2. 贖回者：投信事業須就短付之贖回款差額，自基金專戶撥付予受益人。

3. 舉例如下表：

淨值低	偏差時	調整後	說明
申購者	申購金額\$800 NAV:\$8 購得 100 單位	申購金額\$800 NAV:\$10 以 80 單位計	進行帳務調整，但不影響受益人之總申購價金\$800。
贖回者	贖回 100 單位 NAV:\$8 贖回金額 \$ 800	贖回 100 單位 NAV:\$10 贖回金額 \$ 1000	贖回金額應為\$1000，故由基金資產補足受益人所遭受之損失\$200，以維持正確的基金資產價值。

#### (二)、淨值高估時

1. 申購者：投信事業須就短付之單位數差額，補發予受益人並調整基金發行在外單位數。

2. 贖回者：投信事業須就已支付之溢付贖回款差額，對基金資產進行補足。

3.原則上，投信事業必須去補足由於某些受益人受惠而產生的損失給基金，且只要當淨值重新計算並求出投信事業應補償基金的金額，投信事業應對基金資產進行補足，舉例如下表：

淨值高估	偏差時	調整後	說明
申購者	申購金額\$800 NAV:\$10 購得 80 單位	申購金額\$800 NAV:\$8 購得 100 單位	進行帳務調整，但不影響受益人之總申購價金\$800。
贖回者	贖回 100 單位 NAV:\$10 贖回金額 \$ 1000	贖回 100 單位 NAV:\$8 贖回金額 \$ 800	贖回金額應為\$800，投信事業須就已支付之贖回款而使基金受有損失部分，對基金資產進行補足。

六、當調整基金淨資產價值之比率達到前揭可容忍偏差率標準時，投信事業應執行之相關控管程序如下：

- (一)知會金管會、同業公會、基金保管機構及基金之簽證會計師。
- (二)計算偏差的財務影響及補足受益人的金額。
- (三)基金簽證會計師對投信事業淨值偏差之處理出具報告，內容應包含對基金淨值計算偏差的更正分錄出示意見、基金淨值已重新計算及基金/投資人遭受的損失金額等。
- (四)檢具會計師報告，將補足金額或帳務調整內容陳報金管會備查。
- (五)公告並通知受影響之銷售機構及受益人，淨值偏差之金額及補足損失的方式，並為妥善處理。
- (六)除遇有特殊狀況外，投信事業應自發現偏差之日起 7 個營業日內公告，並自公告日起 20 個營業日內完成差額補足事宜。
- (七)投信事業事後應檢討更正之行動方案、處理步驟、內部控制因應方式及後續處理過程是否合理。
- (八)於基金年度財務報告中揭露會計師對基金淨值偏差更正流程之合理性，及陳述偏差的淨值已重新計算、基金/投資人遭受的損失金額及支付的補足金額。

七、本標準及處理作業辦法經本公會理事會通過並報請金管會備查後施行；修正時，亦同。

\*金融監督管理委員會 106 年 2 月 14 日金管證投字第 1060002879 號函

封底

柏瑞證券投資信託股份有限公司



董事長：祈永寧

